DIRECTOR
M. PAULO FILHO
Redacção e officinas — Av. Gomes Freire, 81/83

Correio da Manhã

DIRECTOR-GERENTE
JOSÉ P. LISBOA
Administração — Av. Gomes Freire, 81/83

REDACTOR CHEFE
COSTA REGO

RIO DE JANEIRO, QUINTA-FEIRA, 4 DE MAIO DE 1939

N. 13.646
ANNO XXXVIII

Deixou o cargo de Commissario das Relações Exteriores

MOSCOU, 3 (United Press) — O sr. Maxim Litvinoff acaba de deixar o cargo de Commissario das Relações Exteriores da União dos Soviets, sendo immediatamente substituido pelo sr. Vyacheslav Mikailovitch Molotov, presidente do Conselho de Commissarios do Povo.

A PHASE DIPLOMATICA DO CONFLICTO TEUTO-POLONEZ NÃO PASSOU AINDA DO INICIO

NA CAMARA DOS COMMUNS, O SR. CHAMBERLAIN DECLAROU QUE O GOVERNO BRITANNICO ESTARIA DISPOSTO A ESTUDAR PROPOSTAS Á ALLEMANHA DE GARANTIAS RECIPROCAS DE NÃO-AGGRESSÃO

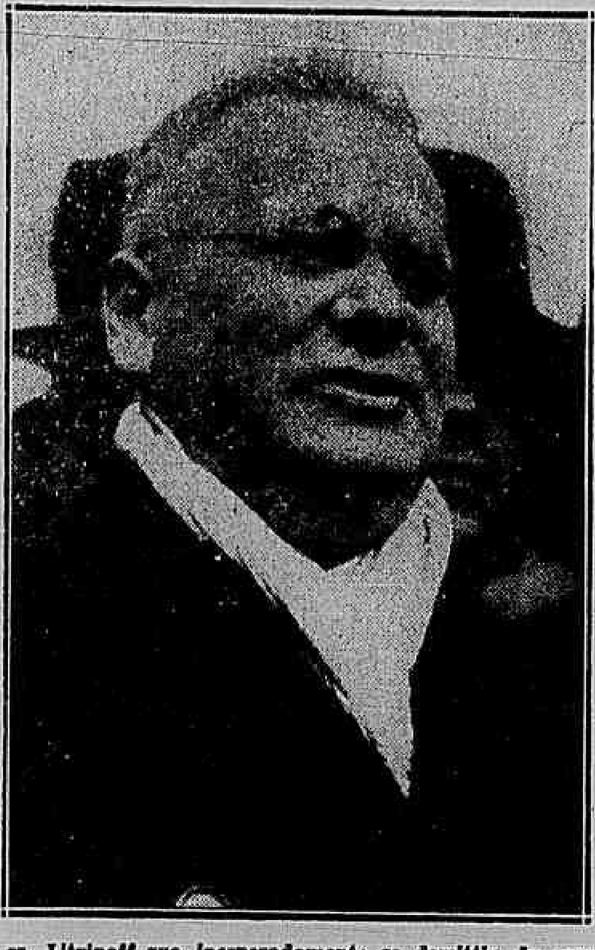

O sr. Litvinoff que, inesperadamente se demittiu do cargo de commissario das Relações Exteriores da Russia

Berlim, 3 (De Geraud Jouve, da Agencia Havas) — O facto da Polonia não se ter contentado com rejeitar as propostas allemãs, mas passar á contra-offensiva, desconcerta os meios politicos germanicos, que não esperavam que lhes fossem oppostos os argumentos invocados por elles mesmos para a annexação da Tchecoslovaquia.

Certa perturbação se traduz na imprensa do Reich, que ora proclama que as democracias excitam a Polonia para desencadear um conflicto geral, ora que a Polonia procura arrastar as potencias occidentaes a uma guerra generalizada.

A' tentativa da imprensa nazista de limitar o problema teuto-polonez, á "cidade allemã de Dantzig", seguindo uma tactica analoga á empregada contra a Tchecoslovaquia no problema dos allemães sudetes, a Polonia respondeu apresentando o conflicto germano-polonez em toda a sua amplidão e demonstrando que hesita em acompanhar a Allemanha nesse terreno.

No decorrer desta primeira phase da offensiva da propaganda nazista contra a Polonia, observam-se aqui, sobretudo, as reacções de Londres e Paris.

Os jornaes do Reich puderam destacar e reproduzir isoladamente artigos da imprensa britannica e franceza, sobretudo do "Daily Mail" e da "Action Française".

Mas, o resultado da sondagem parece ter decepcionado os circulos militares germanicos. Acredita-se, em consequencia, que a primeira "vaga de assalto" passou. Isso permittiu que Berlim avaliasse as resistencias que se lhe oppõem e não são sub-estimadas aqui, muito embora se continue a proclamar que a Polonia "cometteria um suicidio" e que a Grã-Bretanha "só continúa disposta a se bater até o ultimo francez".

A partida de von Ribbentrop para a Italia é considerada em varios meios como um testemunho da importancia que a Allemanha dá em conhecer os sentimentos da sua alliada do sul, antes de se comprometter de maneira fundamental na questão poloneza.

A proposta de pactos de garantia aos Estados scandinavos e balticos, feita pela Allemanha, deve por sua vez concorrer para neutralizar esses Estados, na eventualidade de um conflicto entre a Allemanha e a Polonia.

Esses pactos devem egualmente, pela sua multiplicidade, desfazer a má impressão causada no estrangeiro pela denuncia dos accordos com a Polonia e a Grã Bretanha.

Em summa, confirma-se aqui a impressão de que a phase diplomatica do conflicto germano-polonês não passou ainda do inicio e admitte-se, para os proximos dias, uma diminuição das diatribes nazistas contra a Polonia.

Importantes declarações do sr. Chamberlain na Camara dos Communs

Londres, 3 (U. P.) — Em resposta a uma interpellação feita hoje, na Camara dos Communs, o primeiro ministro, sr. Neville Chamberlain, declarou que o governo britannico estaria disposto a estudar uma proposta á Allemanha de garantias reciprocas de não-aggressão e ao mesmo tempo, desmentiu que a Inglaterra tenha adoptado uma politica de "cerco" ao Reich.

O representante trabalhista sr. Arthur Henderson perguntou ao primeiro ministro se o governo britannico está disposto a dar garantias reciprocas á Allemanha deante da accusação feita pelo chanceller Hitler, de que se pretende "cercar" o Reich e depois da proposta do presidente Roosevelt sobre garantias mutuas de não-aggressão. O sr. Chamberlain respondeu:

"O que o presidente Roosevelt propoz e o que se presume que o sr. Hitler offereceu, foi uma troca de seguranças de não-aggressão, uma garantia baseada na reciprocidade, como a que recentemente deu o governo de Sua Majestade ao da Polonia. O governo de Sua Majestade está, por certo, disposto a examinar propostas para permuta de seguranças reciprocas com o governo allemão."

Em seguida, o primeiro ministro desmentiu que a Inglaterra esteja desenvolvendo uma politica de "cerco" ao Reich, e, respondendo evidentemente ás razões invocadas pelo sr. Hitler para denunciar o tratado naval anglo-germanico, declarou que as garantias dadas pela Inglaterra á Polonia, não eram incompativeis com esse tratado.

O deputado trabalhista sr. Fletcher perguntou por sua vez se o governo acceitaria um convite do sr. Hitler para negociar um novo tratado naval, ao que o sr. Chamberlain respondeu:

"Não tenho certeza se o sr. Hitler deseja negociar outro tratado."

O sub-secretario permanente das Relações Exteriores, sr. Richard A. Butler, declarou ao deputado trabalhista Geoffrey Mander que o governo não pretende converter as garantias offerecidas á Grecia e Rumania, em um accordo de reciprocidade como o anglo-polonez.

O lord civil do Almirantado, tenente-coronel John Jestyn Llewellin, declarou que, em virtude da denuncia do tratado naval anglo-germanico pelo sr. Hitler, a Inglaterra estuda a possibilidade de conservar dois couraçados que, anteriormente, se pensava em encostar em 1943.

Accrescentou que estão sendo examinadas as consequencias da denuncia, mas que ainda não se chegou a uma resolução definitiva a respeito daquelles couraçados que são da classe do "Royal Sovereign", armados com canhões de oito e quinze pollegadas.

A Inglaterra já havia communicado a Berlim que pretendia encostar os dois couraçados quando fossem postos em serviço navios novos para substituil-os.

O primeiro ministro absteve-se de responder a uma interpellação do representante conservador Robert Boothby, á qual adheriu o major Attlee, sobre o desenvolvimento das negociações anglo-sovieticas.

O sr. Boothby declarou existir na Inglaterra grande inquietação pela demora com que se realizavam taes negociações, e perguntou:

— Existe alguma objecção em principio a nossas negociações para concluir um pacto de auxilio mutuo com o governo russo, semelhante ao accordo franco-sovietico?

O sr. Chamberlain respondeu:

— Não me acho em condições para responder nesta altura das negociações.

Soube-se hoje nos corredores da Camara que na sessão de amanhã o sr. Geoffrey Mander, representante trabalhista, perguntará se foi ordenado que outros agentes nazistas, além dos tres que já foram expulsos, abandonem o territorio britannico.

O ministro do Interior, Sir Samuel Hoare, responderá que foi.

Não obstante, o Ministerio do Interior declarou hoje á United Press que difficilmente o titular da pasta revelará os nomes dos expulsos.

A Allemanha propõe pactos de não-aggressão aos paizes — nordicos —

Berlim, 3 (Havas) — A agencia officiosa Deutsche Nachrichten Buero informa, em despacho de Helsinki, que, segundo um jornal local, o governo do Reich propoz aos quatro Estados nordicos a conclusão de accordos de garantia mutua.

O despacho accrescenta que nada se pode dizer ainda sobre o desenvolvimento desta proposta, mas acredita-se que todos os seus pontos sejam cuidadosamente examinados nas capitaes dos quatro Estados.

Londres, 3 (U. P.) As informações de que o chanceller Hitler solicita agora á Dinamarca, Noruega, Suecia e Finlandia que concluam com a Allemanha pactos de garantia mutua, foram recebidas com tranquillidade pelos circulos politicos britannicos. Taes esforços de parte da Allemanha já eram esperados em Londres, como resultante natural do discurso que o Fuehrer pronunciou recentemente perante o Reichstag.

Prévia-se que o dictador allemão, depois de sondar outros vizinhos do Reich, voltaria sua attenção para o "flanco nordico neutro", uma vez que os paizes nordicos já tinham sido citados como possiveis futuros integrantes da frente contra a aggressão.

Prevê-se que os Estados nordicos, antes de responderem ao sr. Hitler, consultar-se-ão entre si, e a resposta será concebida em termos identicos em cada caso, muito embora seja provavel que não se chegue a um resultado pratico. Espera-se que as respostas sejam redigidas de fórma cautelosa, fria, mostrando satisfação pela attitude da Allemanha ao demonstrar propositos pacificos, mas fazendo notar que a politica de neutralidade que os caracteriza e que é tão bem conhecida, é sufficiente garantia de que não os anima qualquer attitude aggressiva contra o Reich.

A proposito, accentua-se que o Fuehrer ainda não formulou á Hollanda qualquer proposta de não-aggressão, e que este paiz tem muito mais a temer do Reich allemão do que os paizes mais remotos do norte da Europa.

Stockholmo, 3 (Havas) — A agencia *Tidningkarnas telegrambyraa* communica: "A reunião dos ministros de Estrangeiros dos quatro paizes nordicos será realizada provavelmente nesta capital a 9 do corrente. Suppõe-se que serão estudadas as sondagens feitas pelo Reich sobre a questão dos pactos de não aggressão."

Os paizes balticos estariam dispostos a defender-se — militarmente —

Paris, 3 (Havas) — Os circulos balticos autorizados desta capital commentam que os Estados ribeirinhos do Mar Baltico estão dispostos a defender-se militarmente no caso de violação da respectiva neutralidade.

Os mesmos circulos advertem que no caso de conflicto germano-polonez a proposito de Dantzig ou de choque entre a Allemanha e a União Sovietica o Mar Baltico desempenharia o mesmo papel importante que o Mar Negro na eventualidade de guerra movida pelo Reich no suéste da Europa.

A Suecia, que até ao presente se mantivera á margem das grandes correntes da politica européa, tem o seu territorio que se prolonga em fórma de cunha no Mar Baltico entre o Reich e a URSS. Em taes condições a frente do conflicto poderia vir a passar senão pelo proprio territorio sueco ao menos pelas suas vizinhanças immediatas. Por isso mesmo os dirigentes de Stockholmo pensam desde 1936 na organização do systema da defesa nacional.

O orçamento da guerra que era naquelle anno de 114 milhões de corôas passou, no exercicio em curso, para 238 milhões de corôas. Do outro lado está em estudo o projecto de prorogação do tempo do serviço militar.

Na hypothese de bloqueio os dirigentes de Stockholmo já concluiram, com os de Oslo, Copenhague e Helsinki accordos destinados a assegurar o reabastecimento do paiz.

Cumpre notar, além do plano de cooperação precisa estabelecido entre os quatro referidos paizes, que se acha em andamento a execução do programma de modernização da frota de guerra sueca, o qual comprehende a construcção de dois cruzadores de 8.000 toneladas no exercicio de 1939.

A ilha de Gotland, que representa posição estrategica de excepcional importancia como base naval foi fortificada, e de outro lado proseguem as obras de defesa militar das ilhas Aaland situadas entre a Suecia e a Finlandia, com o objectivo de impedir que sejam utilizadas como bases por qualquer dos adversarios eventuaes.

Em certas rodas diplomaticas dignas de credito affirma-se que foram entaboladas negociações entre os dirigentes do Reich e os governos de varios Estados nordicos no sentido de ser celebrado um entendimento de garantia reciproca.

E' sabido que a Allemanha já se acha em contacto com a Lithuania no dominio commercial, comquanto se deva accentuar que os sentimentos de independencia dos lithuanos continúam a exprimir-se pelas fórmas mais diversas. Assim por exemplo a noticia da visita do general Rascitis a Varsovia é geralmente interpretada como prova de que, no caso de aggressão, a Lithuania estaria ao lado da Polonia, mão grado a tensão politica ainda não resolvida entre os governos de Varsovia e Kaunas.

Por outro lado é de frisar que os limites actuaes da Esthonia e da Lettonia deverão ser garantidos pelo projecto actualmente em discussão entre os dirigentes de Londres e Moscou.

O EXEMPLO FRANCEZ

O trabalho de reerguimento e renovação que vem sendo effectuado pelo governo chefiado pelo sr. Edouard Daladier, posteriormente á grave *crise* internacional de setembro passado, é rico de ensinamentos para a maioria dos paizes do mundo. A simples constatação dos resultados positivos obtidos num prazo tão breve, em meio a toda sorte de difficuldades, internas ou externas, é bastante para mostrar quão errados andam os que vivem a apregoar a *inefficiencia* da democracia. Sem affectar de nenhuma maneira as liberdades do povo francez, os actuaes governantes de Paris estão realizando uma obra constructiva de extraordinario vulto.

Poder-se-á allegar, é certo, que o governo Daladier se acha munido de plenos poderes, motivo pelo qual na *pratica* não haveria grande differença entre a sua *maneira* e a dos governos totalitaristas. Ha que notar, todavia, que *democracia* e *autoridade* não são coisas contradictorias, mas sim complementares. O recurso aos *plenos poderes* hoje, como á *dictadura* nos tempos da Republica Romana, durante um periodo limitado, em circumstancias excepcionaes, constitue, na verdade, um dos traços caracteristicos do regimen democratico.

Affirmar que a França se encontra presentemente sob o ponto de vista politico em condições analogas ás das potencias democraticas é realmente *se payer de mots*... O que ha realmente de bello e de exemplar na *experiencia Daladier* é o facto de vir ella se desenvolvendo num ambiente caracterizado pela ausencia de qualquer fórma de compressão arbitraria dos direitos individuaes. Essa *experiencia* fornece mesmo uma illustração da possibilidade de se conciliar muito proveitosamente a *autoridade* e a *liberdade*, que tanta gente de boa fé suppõe irreconciliaveis.

O sr. Daladier vem procedendo effectivamente como chefe de um *Governo de Defesa Nacional*, conforme a sua propria expressão. Acima de todas as preoccupações partidarias tem elle visado exclusivamente o fortalecimento da capacidade militar da França. Fazer com que na terra, no mar e no ar o seu paiz se torne cada dia mais poderoso, eis a sua directriz essencial.

No dominio da vida economica é que a acção do governo Daladier se tem mostrado particularmente fecunda. O admiravel senso realistico de Paul Reynaud está fazendo com que no terreno financeiro e monetario se observem agora todos os symptomas indicativos de um saneamento duradouro. Graças a isso, principalmente, as actividades industriaes se acham, neste momento, em franco *essor*.

Fazendo a allusão ao periodo, aliás bem curto, em que se verificou nessa grande nação um certo descaso pelo desenvolvimento do seu poder aereo, alguem disse ironicamente que *la France avait l'aviation de ses finances*... Presentemente, a gestão das finanças francezas está numa phase de auspiciosa renovação quanto aos seus methodos. O *premier* Daladier poderá neste instante affirmar que todos os sectores da administração publica da França, e em primeiro logar o financeiro, obedecem agora a um só objectivo: o do augmento mais rapido possivel da força militar franceza.

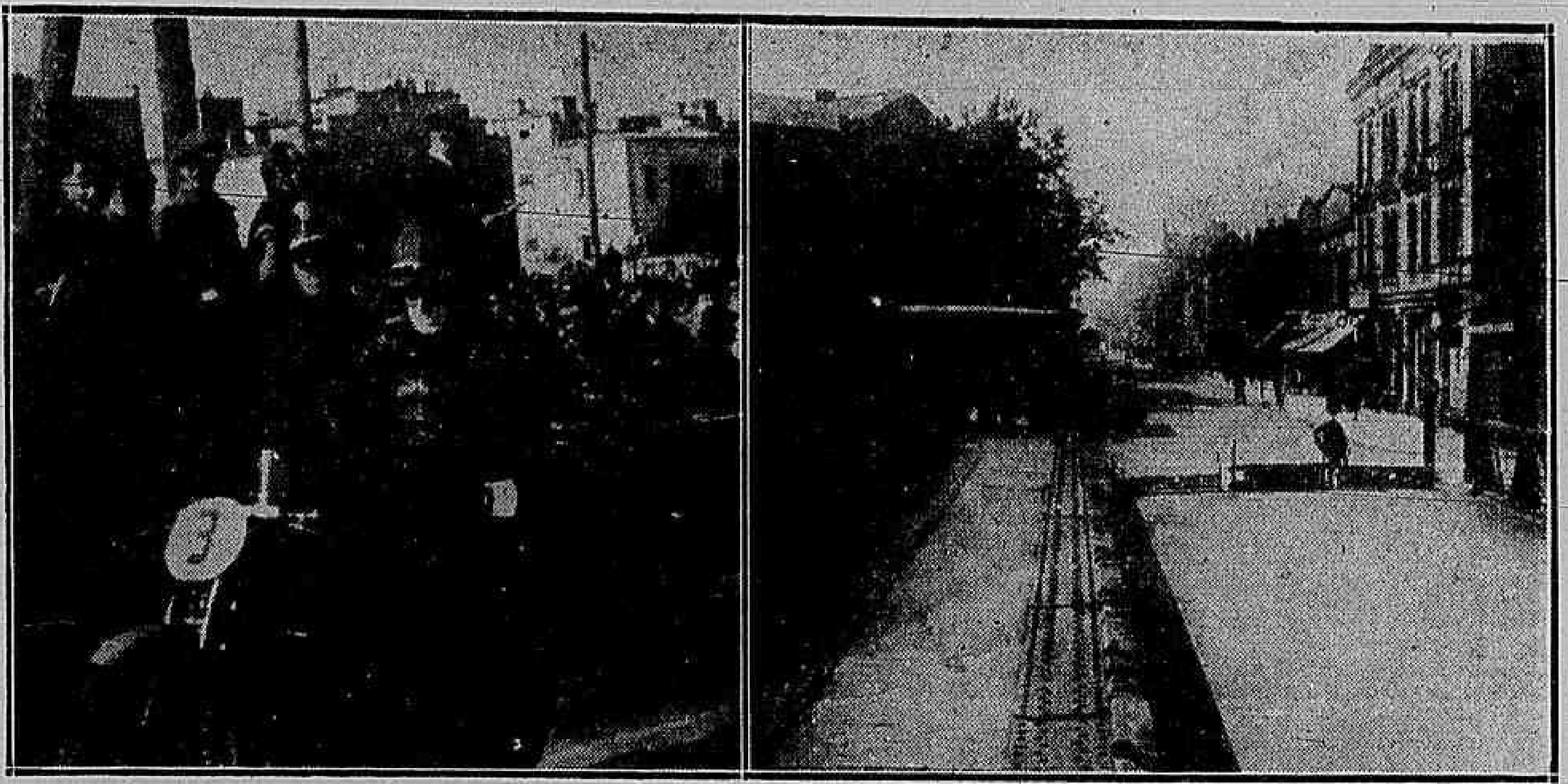

A POLONIA PREPARA-SE — Dos preparativos bellicos da Polonia, em face da delicadeza da sua situação e de um possivel choque de armas com paizes vizinhos, damos estes dois aspectos colhidos em Varsovia, sendo o da esquerda a passagem de um corpo de motocyclistas pelo posto de alistamento voluntario e, á direita, um tunnel de abrigo contra ataques aereos

VÃO SER REALIZADAS NO LAGO DE COMO IMPORTANTES CONVERSAÇÕES

Tomados de surpresa os circulos politicos da capital — italiana —

Roma, 3 (Stewart Brown, correspondente da United Press) — Com a rapidez caracteristica do eixo Roma-Berlim, o Duce e o Fuehrer deram instrucções aos seus respectivos ministros das Relações Exteriores, conde Galeazzo Ciano e barão von Ribbentrop, no sentido de se prepararem para importantes consultas que, segundo se acredita, serão realizadas depois de amanhã no Lago de Como.

A noticia desse encontro tomou de surpresa os circulos politicos locaes que acreditam na possibilidade dos dictadores adoptarem as necessarias precauções caso se effective a alliança entre Londres e Moscou.

Nos circulos politicos bem informados tem-se geralmente a impressão de que a proposta apresentada pela Russia a Londres e Paris para a conclusão de uma alliança entre as tres potencias, incluindo provavelmente garantias de protecção á integridade territorial da Polonia e Rumania, é o motivo principal da decisão de que o conde Ciano e o barão von Ribbentrop se reunam em Como afim de fixar a posição, sem mais delongas, da politica das potencias do eixo.

O decisivo ingresso da Russia no scenario politico dos paizes occidentaes é encarado com grandes apprehensões pelos circulos politicos italianos.

Recorda-se, a proposito, que o sr. Mussolini sempre sustentou que a Russia deve manter-se afastada da Europa occidental e do Mediterraneo.

Os circulos fascistas julgam que a recente attitude da União Sovietica póde obrigar a Italia e a Allemanha a apressar a conclusão de uma alliança militar com base no pacto anti-Komintern.

Nos circulos diplomaticos estrangeiros desta capital parecem menos pessimistas as referencias á situação européa do que nas rodas italo-germanicas.

Acredita-se naquelles circulos que é impossivel ver claro o estado dos animos emquanto o coronel Josef Beck, ministro do Exterior da Polonia, não pronunciar o seu discurso annunciado para sexta-feira.

A imprensa italiana publica hoje extensos despachos procedentes de Berlim, nos quaes se deplora a attitude da Polonia contra o chanceller Adolf Hitler, deante das "justas e moderadas" reclamações do Fuehrer.

Os despachos de Berlim accentuam que a Polonia está jogando uma partida perigosa.

Os circulos italianos presentem que o litigio politico da Polonia tem a mesma carga explosiva que o problema tcheco.

E' significativo o facto da imprensa italiana ter publicado hoje com destaque uma informação procedente de Tokio em que se declara que, segundo os membros do gabinete japonez, o pacto anti-komintern deverá tornar-se mais poderoso.

A esse proposito, uma noticia digna de credito, divulgada nos circulos politicos locaes, revela que um dos principaes objectivos do conde Ciano, ao encontrar-se com o barão von Ribbentrop, será o de discutir essa possibilidade.

A alliança entre a Italia, a Allemanha e o Japão apresentava esta noite maiores probabilidades, sobretudo porque o general von Brauschitsch, chefe do estado maior do Exercito allemão, de accordo com os circulos officiaes italianos, recebeu uma impressão bastante favoravel das forças italianas.

A maioria dos italianos, entretanto, espera não se ver obrigada a combater por causa da Polonia.

Por outra parte, a entrada da Russia no quadro europeu do Occidente representa um grave acontecimento para o sr. Mussolini.

A Polonia tem direitos sobre — Dantzig —

Varsovia, 3 (Havas) — "A Polonia tem direitos sobre Dantzig" escreve a "Gazeta Poloneza", orgão dos circulos economicos da capital. Depois de commentar a situação do paiz com relação á politica do Reich, a revista accrescenta: "A Polonia sempre deu provas de tolerancia e grande comprehensão da situação mundial, mas não se deve considerar essa attitude como uma fraqueza de nossa parte. Se a propaganda inimiga triumphar em Dantzig, nossa reacção será violenta e não padece duvida que o "cidadão honorario da Cidade Livre" possa lhe dar algum soccorro. Quanto ás reivindicações da imprensa germanica, poderiamos com motivos justos reivindicar terras que pertenceram outróra aos slavos. Hitler deveria comprehender que a Polonia tambem tem um espaço vital que poderia reivindicar e no qual se encontra Dantzig que faz parte da Prussia Oriental".

A RUSSIA ESTÁ PROMPTA PARA FAZER ENTRAR EM FOGO TODAS AS SUAS FORÇAS TERRESTRES, NAVAES E AEREAS, SE FOR NECESSARIO

Paris, 3 (Harold Ettlinger, correspondente da United Press) — A URSS reaffirmou a Paris que está prompta para fazer entrar em jogo as suas forças terrestres, navaes e aereas, se fôr necessario, para contrabalançar a acção das potencias aggressoras.

Depois da declaração do marechal Klement Voroshilov, contida na ordem do dia dirigida ao Exercito Vermelho, de que a União dos Soviets está resolvida a ir em ajuda das nações que lutem pela sua propria independencia, o commandante da esquadra, almirante Oktyabersky, ao terminar as manobras no mar Negro, declarou que aquella está prompta para enfrentar qualquer emergencia.

Essa frota se encontra já de regresso em Sebastopol, depois de prolongadas manobras na parte sudeste do dito mar e aguas afóra da costa ottomana.

Coincidindo com o estudo do poderio militar sovietico, recommendado aos Estados Maiores francez e britannico, um general francez, cujo nome não foi revelado e que se assigna com tres estrellas, publicou hoje uma analyse no matutino "Le Journal", na qual chega á conclusão de que, não obstante suas falhas, o Exercito Sovietico constitue uma força real no equilibrio do poder militar europeu.

O referido critico assignala que a maior debilidade do Exercito russo é a falta de organização industrial adequada que possa assegurar, em época de guerra, a producção necessaria de materiaes bellicos.

Segundo essa analyse, a principal contribuição da Russia ao bloco destinado a "conter Hitler" seria a sua aviação, que o articulista avalia em cinco mil apparelhos modernos, de primeira linha na sua frente occidental, áparte as esquadrilhas destacadas no Extremo Oriente, das quaes 1.800 a 2.000 machinas são do typo "I-16", de um motor, para caça; 1.200 a 1.500 aviões rapidos, de bombardeio "SD" e 1.200 apparelhos de reconhecimento, de tres motores.

O perito de "Le Journal" diz que as machinas dos typos "I-16" e "SD" figuram entre os melhores apparelhos utilizados na guerra hespanhola, empregando-se-os actualmente, com efficacia, na guerra da China contra o Japão e com os quaes os defensores conseguem equilibrar suas forças aereas.

Destaca tambem que, além da producção desses typos de machinas, se desenvolve satisfatoriamente na Russia a dos "Vultee" e "Consolidated", cujas licenças de fabricação foram adquiridas nos Estados Unidos.

Manifesta ainda que se tropeça com certas difficuldades para iniciar-se a producção em cadeia propriamente dita, não obstante os esforços que vêm fazendo os engenheiros no curso destes dois ultimos annos.

"Le Journal" affirma que essas difficuldades são o resultado da "depuração" ordenada por Stalin, entre cujas victimas figura o pae das forças aereas modernas da Russia, professor Toupolev.

Relativamente á sorte deste, se dizia que elle se encontrava actualmente preso, apesar de o articulista acreditar tenha sido executado juntamente com os seus collaboradores.

Proseguem os ataques da imprensa allemã

Berlim, 3 (Havas) — A imprensa allemã multiplica os seus ataques á Polonia e accusa o governo de Varsovia de estar "lançando lenha na fogueira". Ao mesmo tempo os jornaes accusam a França de estar excitando a Polonia contra a Allemanha.

O "Lokal Anzeiger" diz que as democracias consideram a Polonia como instrumento contra o Reich e deplora que as relações germano-polonezas estejam hoje nas mãos sujas dos excitadores internacionaes e, isso certamente, com o auxilio de certos circulos polonezes.

O "Woelkischer Beobachter" censura a imprensa poloneza por praticar verdadeiro "envenenamento europeu" com o consentimento e mesmo approvação dos dirigentes de Varsovia e accusa os srs. Daladier e Chamberlain de "estar pondo lenha no fogo".

O "Berliner Boersen Zeitung" diz que "no campo adverso se trabalha activamente e por processos bem nossos conhecidos: o falseamento de factos historicos". E conclue: "O adversario pensa, por taes meios, poder abalar o equilibrio e a confiança do povo allemão. Mas o 1º de maio mostrou oitenta milhões de allemães calmamente unidos atrás do Fuehrer e isso nos deixa, pois, calmos e indifferentes".

Berlim, 3 (Havas) — Parte dos commentarios da imprensa allemã continua a ser consagrada ao conflicto germano-polonez. A esse respeito a "Frankfuerted Zeitung" escreve: "A Allemanha não póde acolher senão com indignação e surpresa a pretenção da Polonia ao affirmar que Dantzig pertence ao espaço vital polonez".

O mesmo artigo contém, a proposito da Alsacia-Lorena e das declarações relativas a esse territorio feitas pelo chanceller Hitler no discurso proferido perante o Reichstag, a passagem seguinte: "Os allemães dos Sudetes sentem o doloroso sacrificio feito com a renuncia á Alsacia-Lorena, confirmada mais uma vez no discurso do Reichstag. Não se trata de uma renuncia feita porque a recuperação daquelle territorio parecesse demasiado difficil ou mesmo impossivel. Não ha muito tempo ainda que a annexação da Austria e da Tchecoslovaquia eram consideradas coisas impossiveis. A renuncia á Alsacia-Lorena foi consentida por haver sido levada em consideração a reorganização geral da Europa. Foram razões identicas que levaram o Fuehrer a formular á Polonia as propostas de todos desconhecidas".

A auto-estrada teria vinte e cinco kilometros de largura

Varsovia, 3 (Havas) — O grande jornal de informações de Cracovia "Illustrowanys Kurlercodzienny", bem como outros jornaes polonezes, publicam hoje o mappa da Pomerania Poloneza em que figura uma auto-estrada de 25 kilometros de largura que, segundo a imprensa poloneza, foi exigida pelo Reich. A faixa do territorio que deveria ser cedido á Allemanha tem maior superficie que a Silesia de Cieszyn, região essa annexada á Polonia em setembro ultimo. De outro lado, o mesmo jornal publica um artigo em que sustenta o ponto de vista de que a Prussia Oriental deve ser annexada á Polonia. Assim, depois de ter evocado as relações entre a Polonia e a Prussia Oriental durante os seculos passados, escreve o jornal: "O artigo 96 do Tratado de Versalhes sobre o plebiscito de Warlia e Mazruria deixava prever a creação do estado autonomo da Prussia Oriental inteiramente independente do Reich. Esse ponto essencial do Tratado não foi realizado e estamos por conseguinte com o direito de não acceitar os resultados do plebiscito levado a effeito nessas regiões".

Varsovia assistiu a uma imponente formatura militar

Varsovia, 3 (U. P.) — Todo o paiz se encontra na expectativa, motivada pela noticia de que o coronel Joseph Beck, ministro das Relações Exteriores responderia ao discurso do sr. Hitler, na sexta-feira.

A capital assistiu hoje a uma imponente parada militar e varias manifestações civis, commemorando desse modo a sua festa nacional.

Emquanto os numerosos regimentos polonezes marchavam no longo das ruas desta capital, observou-se que as sédes das representações diplomaticas, acreditadas junto ao governo do sr. Moscicki, traziam todas, a sua bandeira nacional e a da Polonia, podendo-se ver que o pavilhão allemão se erguia quasi em frente ao da antiga Republica da Tchecoslovaquia, pois a legação desse paiz declarou jámais entregar a sua direcção á Allemanha.

A multidão alinhada nas ruas, por onde desfilavam as tropas polonezas, gritava "Viva a Polonia" e "Abaixo Hitler", repetindo demoradamente taes acclamações.

No "corredor" polonez, os festejos se desenrolaram de modo semelhante. Em Gdinya quasi ao lado de Dantzig, os soldados e o povo cantavam juntos e juravam "nunca abandonar as costas do Baltico", "defenderemos o accesso ao mar com o nosso proprio sangue".

Em Dantzig, durante o dia de hontem, foram collocados grandes cartazes nas ruas exhortando o povo polonez local a embandeirar as suas casas, convite esse que foi attendido, pois hoje as casas do commercio polonezas amanheceram todas com o pavilhão da Polonia no tope de seus edificios.

Segundo informou a policia, hoje á tarde, nenhum incidente se verificara durante o decorrer das manifestações em todo o territorio da Polonia.

A imprensa em geral dedica as suas primeiras paginas á inauguração do pavilhão da Polonia na Feira Mundial de Nova York, publicando numerosos telegrammas e photographias á esse respeito. Os observadores politicos são accordes em affirmar que, com os actuaes festejos, evidentemente muito havia ganho a cohesão da nação, destacando que membros da "Juventude Nacional" que ha dois mezes haviam apedrejado muitas casas judias, marchavam hoje ao lado das organizações socialistas, democratas, ukrainas, camponezas e liberaes.

A commemoração da independencia poloneza foi celebrada especialmente com manifestações civicas e sómente participaram do desfile poucos regimentos de tropas, devido á decisão do governo em manter mais de 1.300.000 em pé de guerra. O general Rydz Smigly passou em revista as tropas emquanto as forças aereas faziam evoluções.

Commemora-se hoje tambem a primeira Constituição democratica da Polonia, de 1791, a qual foi modelada de accordo com os principios pregados pela revolução franceza.

Emquanto as forças terrestres desfilavam nas ruas de Varsovia e a esquadra aerea dava uma grande demonstração de seu poderio nos céos da capital, tambem, o coronel Beck permanecia em seu gabinete ultimando o seu discurso para sexta-feira, em que se espera que o ministro do Exterior recuse ás exigencias do sr. Hitler e apresente as suas contra a Allemanha.

A campanha ingleza contra a espionagem allemã

Londres, 3 (U. P.) — Segundo se informa em fonte digna de credito, o movimento britannico contra a espionagem allemã, na Grã-Bretanha, será objecto de grande attenção durante o debate que se realizará amanhã na Camara dos Communs.

Essa mesma fonte revelou que o sr. Geoffrey Mander, leader trabalhista, que já tem interrogado, por vezes, e insistentemente a Sir Samuel Hoare, ministro do Interior, sobre as actividades dos espiões nazistas, perguntará amanhã, se "Além dos tres agentes allemães que partiram" já se pediu a algum outro que deixe o paiz", e que o ministro do Interior, por essa occasião, annunciará que outros seis agentes já tiveram ordens para abandonar a Inglaterra.

Hontem, entretanto, informava-se que o Ministerio do Interior, que ha mezes procedeu a uma série de investigações, acerca da espionagem nazista, em collaboração com uma repartição especial da Scotland Yard, preparou uma lista em que figuram cincoenta allemãs, aos quaes será pedido que deixem o paiz antes do fim do mez. Não obstante, o mesmo Ministerio indicou hoje que existe certa duvida de que Sir Samuel Hoare revele uma lista ulterior dos suspeitos que serão deportados.

AUTONOMIA SEM MEIOS

Ha um mez, referi-me nestas columnas á reconstrucção da Santa Casa de Santos, e mostrei como, embora vultoso, o auxilio que o poder municipal destina ás respectivas obras é escasso. A administração da Santa Casa via-se obrigada, assim, a bater ás portas do poder estadual e até mesmo do poder federal, se queria metter hombros a seu emprehendimento.

Acontece isto sempre que se trata de uma obra custosa de caracter local. Poucas municipalidades no Brasil podem levar a bom termo qualquer serviço de valor consideravel. A regra, na hypothese de um trabalho dessa natureza, é que peçam o adjutorio estadual ou federal, quando não pedem os dois, ou quando não transferem a obra inteiramente, seja ao Estado federal, seja ao Estado federado.

E' commum encontrar cidades onde o que existe de melhor não foi executado pelo poder municipal. A frequencia deste facto, em cincoenta annos do regimen republicano federativo, na estructura do qual os poderes de governo, subdividindo-se em tres categorias, parecem estabelecer uma perenne rivalidade entre tres espheras de attribuições, induziu muitos espiritos a julgarem superficialmente o poder municipal incapaz de grandes realizações.

De facto, o poder municipal nunca teve capacidade para tanto, excepto, é claro, nas capitaes, ainda assim muitas vezes ajudado pelo poder estadual e pelo poder federal. Em numerosas prefeituras do interior do paiz, essa carencia de capacidade — melhor dizendo, poderiamos chamal-a carencia de autoridade — era uma sorte, dado o baixo nivel dos administradores.

Mas, examinado hoje tudo isso á distancia, quero dizer com a pratica de cincoenta annos de más experiencias e tristes desenganos, é possivel sustentar que a incapacidade do poder municipal, inclusive quando caracterizada pela insciencia ou pela incultura dos prefeitos, não é precisamente uma causa; é antes um effeito.

Quiz a razão de principio, na fórma da Constituição republicana de 1891, que o Municipio se organizasse autonomo; em tudo quanto respeitasse "ao seu peculiar interesse". Uma hyperbole, que teve sua fortuna, chegava a querer que o Municipio fosse a cellula do regimen.

Assim declarado e assim festejado, o Municipio deveria realizar milagres. Não os realizou. Conclusão simplista: a autonomia municipal era um erro.

Comtudo, não está provado esse erro, pois em verdade a plenitude da autonomia municipal nunca teve meios por onde affirmar-se. A Constituição de 1891 prescreveu-a e consagrou-a, como a prescreveram e a consagraram as Constituições posteriores. Nenhuma, entretanto, proporcionou, na discriminação de rendas, os recursos donde os Municipios pudessem tirar o esplendor de sua vida administrativa.

Sabe-se que, tomando para base de estudo qualquer parcella de zona fiscal em qualquer Municipio, verifica-se que a maior arrecadação é do Estado federal ou do Estado federado: a arrecadação municipal está sempre abaixo. Que a situação seja esta não importa. Importa, porém, que é esta com proporção minima para o Municipio. Faça o exame quem quizer e verá que a arrecadação municipal é commummente de um quarto de toda a arrecadação global dos diversos fiscos: federal, estadual e municipal.

Ha, portanto, duas ordens de fundamentos para que o Municipio esteja em constante appello aos poderes federal e estadual: em primeiro logar, porque sua renda é curta; em segundo logar, porque, pedindo obras ao Estado federal ou ao Estado federado, o Municipio apenas procura entrar em uma parte do que é seu.

De qualquer modo, o que ninguem póde é proclamar a fallencia da autonomia municipal quando aos Municipios nunca se deram os meios de serem realmente autonomos.

Nos Estados Unidos, a proporção da renda municipal é de mais da metade da renda global — isto é federal, estadual e municipal — em cada Municipio. Alguns pretendem que está nisto o segredo da prosperidade norte-americana. Esteja ou não esteja nisto o invocado segredo, restaria, para provar o insucesso da autonomia municipal no Brasil, que tivessemos dado ao Municipio, além da fachada, todos os demais elementos de sua construcção. E é por isso que Santos — até mesmo Santos — não póde ajudar a reconstrucção de sua historica e benemerita Santa Casa sem pedir o concurso dos governos do Estado e da União.

Costa REGO

V. S. precisa de medico (de qualquer especialidade), advogado, dentista, tabellião, engenheiro, architecto, casa de saúde, laboratorio de analyses ou institutos physiotherapicos ou de electrologia medica?
Consulte a secção:
INDICADOR
que são publicada diariamente neste jornal. (xxx)

FICOU PROVADA A EVASÃO DO IMPOSTO

Por isso, foi a firma multada em cinco contos

Em exame procedido nas escriptas fiscal e commercial da firma Neves & Nunes verificaram os representantes do fisco que, no periodo de abril a dezembro de 1938, a citada firma produziu e vendeu 1.597 pares de calçado de preço superior a 100$000, registrando no seu livro fiscal, apenas, a producção de 1.372 pares, resultando desse facto uma evasão de imposto da quantia de 1:350$000, relativa a 225 pares produzidos e vendidos sem a satisfação do tributo devido.

Defendendo-se, a firma em questão allegou que a verificação feita pelos fiscaes não se apoia em elementos precisos, resultando, antes, de dados colhidos em apontamentos feitos a lapis e que não exprimem em absoluto as transacções realizadas pela autuada.

Os autuantes, porém, sustentam a procedencia da acção fiscal.

A Recebedoria converteu, entretanto, o julgamento em diligencia e designou os agentes fiscaes Sezefredo Soares e João de Freitas Valle para examinarem e informarem o processo.

O resultado dessa diligencia consta relatado no respectivo termo, tendo ficado apurado o acerto da acção iniciada com a lavratura do auto, bem como a exactidão dos algarismos mencionados.

Apreciando o caso, proferiu o director da Recebedoria o seguinte despacho:

"Considerando que a infracção descripta no feito está devidamente provada e a evasão de imposto foi constatara em virtude do exame levado a effeito nas escriptas fiscal e commercial da autuada; e considerando que é significativo o facto da autuada ter produzido e vendido devidamente sellado parte das mercadorias, deixando de proceder de maneira identica com relação a 225 pares de calçados, o que bem demonstra o intuito de sonegar o imposto devido á Fazenda Nacional, resolvo julgar procedente o auto e imponho a Neves & Nunes a multa de réis 5:000$000, além da obrigação de recolher a quantia de 1:350$000, de imposto devido, ex-vi do disposto no artigo 220, combinado com os artigos 81 e 204, paragrapho unico, "c", do decreto-lei n. 739, de 24 de setembro de 1938."

DOENÇAS INTERNAS. ESP.
Estomago-Figado-Intestino
DR. ERNESTO CARNEIRO
Edif. Porto Alegre, 5.º and. (Castello). De 3 ás 6 horas. Tel. 22-3362. (xxx)

A vinda ao Rio de um conjunto da Comedie Française

Em palestra com alguns jornalistas, o prefeito Henrique Dodsworth informou que estão sendo feitos entendimentos entre a municipalidade desta capital e a administração da Comedie Française para a vinda ao Rio, este anno, de um conjunto de artistas daquelle grande theatro francez.

Recusa de registro a um contrato celebrado pela Commissão de Compras

O Tribunal de Contas resolveu recusar registro ao contrato celebrado entre a Commissão Central de Compras e a Anglo Mexican Petroleo & Cia. Ltda., para fornecimento de oleo combustivel á Central do Brasil, de vez que o termo lavrado visa legalizar um fornecimento já feito.

Seringas e agulhas para injecção, todos os tamanhos, qualidade garantida. Casa Hermanny, Gonç. Dias, 50. (24244)

Usou de artificio doloso para lesar a Fazenda Nacional

Contra Andrade Carvalho & Cia. foi lavrado auto de infracção por agentes fiscaes do imposto do consumo.

Feito o exame pericial na Casa da Moeda das estampilhas apprehendidas ficou constatado que — "as duas mil setecentas e treze cintas, objecto do presente laudo, são legitimas, offerecem provas de lavagem chimica e, dentre ellas, trinta e nove cintas apresentam rasura". Outrosim que "a *lavagem chimica* está consubstanciada pela destruição da *collagem* superficial, alteração chromatica da tinta de impressão, vestigio o mesmo inutilização completas, quer a carimbos, quer manuscriptas — e luminiscencia typica aos raios U. V."

A' vista do exposto e considerando que ficou positivada a gravidade da contravenção praticada pela autuada, que usou de má fé e de artificio doloso para lesar a Fazenda Nacional, resolveu o director da Recebedoria julgar o auto procedente e impor á firma Andrade Carvalho & Cia. a multa de 1:200$000.

SA MATERNIDADE
Prof. Arnaldo de Moraes
Conselhos e suggestões para futuras mães
(xxx)

Vae ser installado em Deodoro o Instituto de Biologia Animal

Tendo em vista a urgente necessidade de se installar definitivamente em logar apropriado o Instituto de Biologia Animal, o presidente da Republica assignou um decreto-lei, pelo qual passam á jurisdicção do Departamento Nacional da Producção Animal todos os immoveis, bemfeitorias e installações pertencentes ao Ministerio da Agricultura, na estação de Deodoro, da Estrada de Ferro Central do Brasil, e onde funccionam, actualmente, dependencias do Departamento Nacional da Producção Vegetal.

O Ministerio da Agricultura deverá providenciar opportunamente para a localização e installação das dependencias do ultimo Departamento referido na Fazenda Nacional de Santa Cruz, nas proximidades do local onde está sendo construida a Escola Nacional de Agronomia, aproveitando para esse fim as areas de terras proprias para a cultura ali existentes.

PINGOS & RESPINGOS

Depois das frutas, vae agora o peixe ser vendido baratinho em caminhões de gazogenio.

— E' optima idéa, commenta um negociante: o que eu espero é que o systema se generalize e o Fisco se resolva tambem a cobrar-nos os impostos a preço de caminhão.

• • •

De accordo com as ordens do Ministerio da Propaganda do Reich, foram mandados destruir os cartões postaes que estampavam o retrato do "fuehrer" ao lado do "premier" Chamberlain, tirados durante a conferencia de Godesberg.

Pequenas causas, grandes effeitos: com a simples destruição de uns rectangulos de cartolina illustrados, annulla-se para sempre um acontecimento historico!

• • •

Diz um telegramma de Porto Seguro que o Almirante chorava de emoção ao ser coberto de flores pelos indios Tupiniquins.

Onde, diabo, foram arranjar Tupiniquins naquellas alturas? O guarda-roupa teria ido daqui?

• • •

Segundo outra versão, o nosso velho amigo o Almirante não chegou a chorar, deante dos indios que o cobriram de flores.

Apenas quiz agradecer-lhes em tupy e... não saiu nada: ficou gago.

• • •

Foi preso em flagrante Vicente Colangelo quando furtava fichas num casino de jogo. Xadrez. Processo.

O seu advogado, na impossibilidade de conseguir-lhe o perdão, vae solicitar á Justiça cem annos de liberdade condicional para o seu constituinte.

Cyrano & Cia.

Dr. Augusto Linhares
Dr. Fernando Linhares
OUVIDOS — NARIZ — GARGANTA
Dos Hospitaes de Paris, Berlim e Nova York. Rua São José, 69, tel. 22-0515. (T 14691)

Mais de tres mil e setecentos contos para a Fundação Rockefeller

O director geral da Fazenda sollicitou ao presidente do Banco do Brasil providencias no sentido de ser posta á disposição do sr. Fred Lowe Soper, representante da Divisão Sanitaria Internacional da Fundação Rockefeller, a importancia de 3.750:000$000, correspondente á quota de auxilio do governo federal relativa ao segundo trimestre de 1939, devendo a alludida importancia ser levada a debito da conta "Despesa da União".

DR. DIOGENES MAGALHAES
Pratica na Allemanha. Operações. Doenças de senhoras. CANCER — tumores e ulceras. Affecções pre-cancerosas. Electro-cirurgia. Plasticas. Rua Mexico, 164-11º. Tel. 42-8463. Das 3 ás 6. (xxx)

Compellidos a entrar com as importancias em alcance

O director geral da Fazenda, á vista de communicação do Tribunal de Contas, mandou que o collector e o escrivão das rendas federaes em Cabo Frio recolham aos cofres publicos, no prazo de 30 dias, as importancias que o mesmo Tribunal reputou como alcance, provenientes de percentagens que retiraram a maior.

DR. CARVALHO LEAL
Clinica medica. Impaludismo. Av. R. Branco, 128, S. 511. T. 42-9316. (24228)

A offensiva commercial norte-americana neste continente

O que a respeito escreve um jornal londrino

Londres, 3 (U. P.) — De accordo com um artigo publicado pelo "Financial News", a offensiva commercial dos Estados Unidos na America do Sul ameaça o commercio britannico naquelle continente e os capitaes inglezes ali empregados, e não os interesses allemães e italianos que a referida offensiva visa combater.

O articulista declara:

"Se os Estados Unidos forçarem ou persuadirem os paizes sul-americanos a augmentar o volume de suas compras na America do Norte, augmentando esta tambem as suas acquisições naquelles paizes, a victima não será a Allemanha nem a Italia, porque as nações latino-americanas não podem reduzir as suas importações da Allemanha e Italia sem se arriscar a perder mercados insubstituiveis; soffrerão, portanto, os paizes que ainda seguem os principios commerciaes orthodoxos.

Em outras palavras, a verdadeira victima no caso será a Inglaterra, embora nada mais do que isso esteja longe das intenções do governo do sr. Roosevelt.

Parece que será o commercio britannico o primeiro ameaçado se os Estados Unidos recorrerem aos methodos commerciaes totalitarios na America do Sul.

Entretanto, embora essa ameaça seja manifesta, não é a mais grave, sobretudo porque a Inglaterra poderá valer-se de seu volume de importação de todos os productos sul-americanos para preservar o seu mercado.

O maior perigo para os interesses britannicos, e muito mais serio, será a ameaça directa nos capitaes inglezes empregados na America do Sul.

Os Estados Unidos, inclinados a unificar o Hemispherio Occidental, poderão achar necessario favorecer ás expropriações do capital estrangeiro na America Latina, afim de fugir á censura favorita da America do Sul sobre o imperialismo do dollar.

Se os Estados Unidos encorajarem a expropriação dos capitaes dos seus proprios subditos, quem poderá impedir os paizes sul-americanos, protegidos não só pela doutrina de Monroe, como tambem pela bôa vontade de Tio Sam para lhes emprestar dinheiro, de expropriar o capital de outros paizes estrangeiros?"

O articulista faz ainda outras considerações tendentes a demonstrar que, por fim, será a Inglaterra a mais prejudicada no seu commercio com a America Latina e no seu capital ali empregado, se os Estados Unidos proseguirem na offensiva para dominar o commercio dos paizes totalitarios com as nações sul-americanas.

O ponto de vista estrangeiro

Quando um forasteiro entra na terra hospitaleira do Brasil, (quero dizer: consegue entrar), acha que todo o trabalho de papeis e licenças é compensado pela maneira adoravelmente simples, aberta, acolhedora, com que é recebido pela gente que móra aqui. Devo certamente dizer a si mesmo: "custou, mas valeu a pena", e se esquece depressa como as horas lhe foram amargas e longas em esperas de consulado para obter o direito de passar por aqui.

Mas eis que depois de ter sido tão difficil a sua entrada, apezar de ser com todas as estampilhas, um hospede de passagem, surge inexplicavel a barreira da saida.

Parece que a idéa em relação aos estrangeiros é a de tornar como nos contos de fadas, o accesso da cidade maravilhosa, uma especie de milagre, e, uma vez galgados os perigos, não se póde admittir que esse alguem, possa sonhar em partir.

Então resurgem as difficuldades, pequenas, massantes e sobretudo demasiado longas para que não tornem o estrangeiro enraivecido e não embevecido das outras recordações encantadoras que guardou.

E' pena; é pena e não é justo; mórmente quando se trata de pessoas conhecidas na praça, directores de companhias estrangeiras obrigados a passar e repassar por aqui.

Elles seguem viagem e nos paizes vizinhos a comparação se impõe.

Quem possue entrada de barras como as nossas, que são tambem saidas; quem possue a "natureza divina" e a graça encantada das nossas côres banhando o desenho firme e quasi irreal das nossas montanhas, praias e horizontes modulados, e, dentro da terra, uma hospitalidade garbosa e boa, quem possue tudo isso, não deveria temer em nada comparações.

MAJOY

O CURSO SECUNDARIO

As novas instrucções do Departamento Nacional de Educação

O ministro da Educação acaba de approvar as novas instrucções do Departamento Nacional de Educação relativas ao regimen didactico e escolar dos estabelecimentos do ensino secundario e nos seus serviços de inspecção. Mantém, para as séries do curso secundario fundamental e do curso complementar, a seriação dos artigos 3, 4, 5, 6 e 7, com seus paragraphos, do decreto n. 21.241, de abril de 1932, continuando adoptados os programmas expedidos pelo ministro da Educação em junho de 1931, bem como os approvados em portaria ministerial para o curso complementar.

Os professores, até o proximo anno, poderão indicar livros didacticos para uso dos alumnos, devendo fornecer a respectiva relação ao inspector do estabelecimento, mas a adopção desses livros indicados não será obrigatoria, excepto os livros de texto para ensino de linguas. A partir de 1940, só poderão ser indicados os livros approvados pelo Ministerio da Educação, nos termos do decreto n. 1.006 de dezembro de 1938. E a lista dos livros indicados, uma vez apresentada ao inspector no inicio do anno lectivo, não deverá ser alterada durante o anno.

São mantidas as duas épocas para exame de admissão: dezembro e fevereiro, mas a primeira constitue uma concessão especial, e restringe-se aos estabelecimentos que tenham cursos primarios regulares, destinando-se exclusivamente aos respectivos alumnos, o que deve ser verificado pelos inspectores. A época de fevereiro é destinada aos candidatos estranhos ao estabelecimento, ou mesmo aos alumnos dos respectivos cursos primarios que, por qualquer motivo, não tenham feito esse exame de admissão em dezembro. Quanto aos da primeira época, devem ter a edade minima de 11 annos completos ou a completar até 30 de abril seguinte. Com relação á época de fevereiro, devem os candidatos ter a mesma edade minima completa, ou a completar antes de 30 de junho seguinte.

A inscripção será mediante requerimento isento de sello, mas, deferido este, com o "visto" do inspector, o secretario do estabelecimento inutilizará uma estampilha de 2$000 e o sello de Educação, fornecidos pelo requerente.

Póde o candidato approvado repetir o exame no mesmo estabelecimento, para melhoria de nota, ou mesmo em outro, onde pretenda matricula, mas prevalecerá, em qualquer hypothese, este ultimo exame prestado com as notas nelle obtidas.

O inspector não permittirá matricula excedente á capacidade do estabelecimento, determinando a capacidade das salas, para os turnos em funccionamento, na base de um metro quadrado para cada alumno. As matriculas serão encerradas pelo inspector a 15 de março, só podendo a lista dos matriculados soffrer alteração mediante transferencias, no periodo legal de junho, ou por ordem expressa para matricula de algum alumno, em casos excepcionaes, a juizo da administração federal.

Não são permittidas matriculas condicionaes, com dependencia de disciplina da série anterior.

Para seu penteado moderno
Rêdes de seda, invisiveis e de filet; onduladores, grampos, vaporizadores (nebulizadores) para brilhantina e fixador, pentes de L. Peller, Paris; escovas, etc. Casa Hermany, Gonç. Dias, 50 — Varejo e Atacado. (22244)

O Exercito offerece hoje um almoço ao general chileno Jorge Berguno

Devendo deixar o Brasil na proxima semana, em consequencia de sua recente promoção, o general Jorge Berguno Menezes, addido militar á embaixada do Chile, o Ministerio da Guerra lhe offerecerá hoje, no Copacabana Palace Hotel, um almoço de despedida.

Para essa manifestação ao general chileno foram convidados os addidos militares estrangeiros e os generaes e officiaes superiores do nosso Exercito.

Presidirá o almoço o general Valentim Benicio, que assim, dará inicio ás cerimonias de representação precriptas pelo regulamento da Secretaria Geral do Ministerio da Guerra.

Desappareceräo as businas estridentes e os pedestres descuidados serão detidos

Votação hoje, em sessão plenaria do I Congresso de Transito, das medidas já approvadas nas commissões

O facto de termos acompanhado de perto os trabalhos desenvolvidos pelas commissões que agora elaboram suas conclusões, no Primeiro Congresso Nacional de Transito, permittiu-nos adeantar que sómente depois de encerradas as actividades dos orgãos que estudam as questões de educação dos pedestres, signalização e estacionamento estariam definitivamente organizados os ante-projectos que creiam as delegacias especiaes, a commissão julgadora e o Tribunal de Transito, assim como o trabalho elaborado pela commissão que debateu a creação do Codigo Nacional de Transito.

Hontem, com as conclusões apresentadas na commissão de signalização e estacionamento pelo engenheiro Mario Martins, representante da Prefeitura, ficou mais uma vez patenteada a necessidade de uma reunião conjunta das commissões, em sessão plenaria, para coordenar as ultimas actividades.

Tres soluções para a regularização da circulação de pedestres foram apresentadas pelo sr. Mario Martins e approvadas pelos seus collegas de trabalho. As providencias são de toda fórma uteis e exequiveis. Uma dellas até vae coincidir com certo dispositivo do Tribunal de Transito que commina penas aos transeuntes descuidados.

Vamos ás medidas.

A primeira determina a eliminação dos cruzamentos de pedestres e vehiculos em um mesmo nivel pela construcção de passagens subterraneas ou elevadas sobre as vias de intensa circulação.

A segunda medida, de execução mais prompta e efficaz, estabelece a prohibição dos cruzamentos em pontos perigosos. Fica ainda terminantemente prohibido para os pedestres os cruzamentos em diagonal nas esquinas e os cruzamentos com o signal de passagem livre aberto para vehiculos em pontos de grande circulação. Nestes pontos haverá indicações dos trechos em que é permittido o cruzamento de pedestres, trechos esses sempre um pouco afastados das esquinas.

A terceira medida suggerida vem, em parte, collidir com os trabalhos da commissão incumbida do estudo dos problemas da educação do transito. Propõe o engenheiro a educação dos pedestres, mediante farta divulgação de regras a serem observadas. E' precisamente essa questão que tem soffrido no Congresso sérios exames.

Como se póde deprehender do que acima assignalamos, em estreito resumo aliás, o pedestre não terá treguas. Transitará de accordo com normas estabelecidas pela Inspectoria do Transito. Caso não as obedeça, ou por descuido ou por negligencia, será detido pela autoridade fiscal e conduzido á delegacia especial de transito, onde soffrerá immediatamente punição, representada por imposição de severa multa ou prisão, quando não satisfizer ás exigencias determinadas.

Ha assim um verdadeiro entrelaçamento nos estudos desenvolvidos pelas commissões. Com a elaboração dos ante-projectos de orgãos aos quaes está affecta a repressão ás infracções do transito e do codigo, póde-se considerar, repetimos, virtualmente attingida a finalidade que inspirou a reunião do primeiro Congresso que no genero se effectuou no paiz. As medidas que serão approvadas agora se situam como complementos das resoluções anteriores.

Além das suggestões em torno da regularização da circulação de pedestres, o representante da Prefeitura obteve na commissão a adopção da medida que elimina o uso das businas estridentes nos vehiculos o que aliás constitue um dos maiores supplicios para a vida do carioca. Estas businas, além do ruido que fazem, servem quasi sempre para desorientar totalmente o pedestre na hora do perigo.

Businas surdas serão adoptadas. Isto representa socego para o habitante e preservação da vida do incauto. Mediante penalidades severas, todos os vehiculos serão obrigados a adoptal-as. Desfere-se assim golpe de morte aos participantes de verdadeiras orchestras de allucinados.

Por ultimo, a commissão chegou a accordo com relação á signalização feita actualmente pelos guardas do trafego, que para orientar o transito estendem os braços. Esse systema será substituido por signaes luminosos de manejo manual.

NOVA SESSÃO PLENARIA

Sob a presidencia do sr. Negrão de Lima, haverá hoje uma sessão plenaria, em que serão postas em votação as conclusões já apresentadas pelas commissões internas.

Hoje ainda, pela manhã, a commissão que tem a attribuição de estudar a utilização das corporações policiaes no serviço do transito e na unificação em cada Estado, espera concluir seus trabalhos, o que ainda não se verificou em virtude da abundante materia examinada.

CHEGOU O INTERVENTOR FEDERAL NO RIO GRANDE DO SUL

E ficará nesta capital cerca de duas semanas

Acompanhado de sua esposa, chegou hontem ao Rio, pelo avião da carreira commercial da Condor, o coronel Oswaldo Cordeiro de Faria, cujo desembarque se effectuou ás 2 horas da tarde no aeroporto Santos Dumont.

Havia ali grande numero de autoridades, jornalistas e amigos particulares do interventor federal no Rio Grande do Sul á sua espera. Vimos, entre outras pessoas, os generaes José Pinto, chefe da casa militar do presidente da Republica; Góes Monteiro, chefe do Estado-Maior do Exercito, e Silio Portella; representantes dos ministros da Guerra e da Justiça; o ministro da Agricultura; srs. Benjamin Vargas, Luiz Aranha, Renato Costa, etc. O interventor Amaral Peixoto fez-se representar pelo seu assistente, sr. Aderson Magalhães.

Interpellado sobre as finalidades de sua viagem disse apenas o coronel Cordeiro de Faria que tinha vindo ao Rio para tratar de interesses do Estado e, contornando a indefectivel curiosidade:

— Foi a melhor viagem que fiz até hoje de avião.

A sua demora nesta capital será, ao que declarou, de uns quinze dias.

Tesouras Vitry-Frères, Paris, legitimas, para todos os fins; alicates, limas, escalpellos, pinças, etc. Casa Hermany, Gonç. Dias, 50 — Varejo e Atacado. (24244)

O FUTURO CHEFE DO ESTADO-MAIOR VIRA' AO BRASIL

Confirmada officialmente a noticia da proxima partida do general Marshall

Washington, 3 (Havas) — O sr. Cordell Hull confirmou a noticia divulgada pela Agencia Havas de que será brevemente enviado ao Brasil o general de brigada Marshall. Não precisou, todavia, a data da partida desse militar.

TEVE GANHO DE CAUSA O SR. GERALDO ROCHA

Reintegrado na posse do edificio á rua Evaristo da Veiga

Na sua ultima reunião a 6ª Camara do Tribunal de Appellação, por unanimidade de votos, deu provimento ao aggravo interposto pela Companhia Sertaneja S. A., do despacho do juiz Saul de Gusmão que lhe havia negado reintegração de posse no edificio sito á rua Evaristo da Veiga n. 16.

A decisão manda reintegrar, "initio litis", a referida companhia no alludido edificio.

Falou pela aggravante o sr. Sylvio Rangel.

Portarias do ministro do Exterior

Por portarias de 29 de abril ultimo, do ministro das Relações Exteriores, foi nomeado o major de engenharia Manoel Gomes Parreira para o cargo de engenheiro ajudante da Commissão Brasileira da Construcção da Ponte Internacional sobre o rio Uruguay, e foi nomeado o capitão de engenharia Antonio Moreira Coimbra, para o cargo de engenheiro ajudante da Commissão Brasileira da Construcção da Ponte Internacional sobre o rio Uruguay.

NO PALACIO DO CATTETE

O presidente da Republica recebeu em despacho, hontem, os ministros da Fazenda e do Trabalho; e, em conferencia, o prefeito do Districto Federal e o presidente do Banco do Brasil.

Recebeu em audiencia o senhor João Carlos Muniz, director executivo do Conselho de Commercio Exterior.

— O presidente da Republica fez-se representar pelo general Francisco José Pinto, chefe do seu gabinete militar, no desembarque do coronel Cordeiro de Farias, interventor federal no Rio Grande do Sul, e pelo capitão Floriano Vanique, seu ajudante de ordens, na installação do 7º Congresso de Estradas de Rodagem.

BASTOS DE AVILA
CLINICA MEDICA
Consultorio: Rua Gonçalves Dias, 6, 3.º andar — Res. David Campista, 18 — Tel. — 26-2748 — (xxx)

Para a Estação Experimental de Caça e Pesca

Foi assignado pelo presidente da Republica um decreto-lei desapropriando por utilidade publica o terreno e bemfeitorias existentes no promontorio de Ponta Grossa, na capital do Rio Grande do Sul, por ser necessario ao Ministerio da Agricultura para a installação da Estação Experimental de Caça e Pesca.

Essa medida é consequencia de não terem tido exito as diligencias para a acquisição amigavel do terreno em questão, devendo a indemnização ser paga ao proprietario pelo governo do Rio Grande do Sul de accordo com a avaliação que este fizer.

PROF. M. GUDIN
Consultas com hora marcada
Tel.: 27-7810 (xxx)

Representante dos caçadores da caça de penna

Assignou o presidente da Republica um decreto nomeando o sr. Bernardo José de Castro para exercer as funcções de membro do Conselho Nacional de Caça, como representante dos caçadores da caça de penna.

Por outro decreto, foi tambem nomeado membro do referido conselho, como representante da Divisão de Caça e Pesca, o technico em caça e pesca do Ministerio da Agricultura Raymundo Democrito da Silva.

DR. TIGRE DE OLIVEIRA
Gynecologia — Vias Urinarias
Consultorio: Uruguayana, 104
Telephone: 23-4316, 3 ás 4 (xxx)

Novo membro do Conselho Federal de Commercio Exterior

O presidente da Republica assignou um decreto nomeando o sr. Carlos de Figueiredo para exercer, em commissão, as funcções de membro do Conselho Federal de Commercio Exterior.

DR. J. DE MORAES GREY
Cirurgia geral — Vias urinarias. Av. Rio Branco, 128-A, 10.º and. salas 1014/16. T. 43-0040, 2 ás 6 horas (xxx)

Sobre os processos que se encontrem fóra dos cartorios

Aos escrivães das varas e pretorias civeis o desembargador corregedor expediu hontem a seguinte portaria:

"Recommendo aos srs. escrivães das varas e pretorias civeis façam no prazo de cinco dias a remessa á esta Corregedoria da relação dos processos que, no momento, se encontrem fóra do cartorio, em carga ou em confiança, discriminando a natureza da acção, os nomes das partes, os dos advogados em cujo poder se acham e desde que data."

O anniversario do descobrimento do Brasil

Como dois jornaes de Lisboa se referem á data de hontem

Lisboa, 3 (Havas) — O "Diario da Manhã" e o "Diario de Noticias" publicam artigos salientando a significação da data que hoje se celebra: o anniversario do descobrimento do Brasil.

O "Diario da Manhã" escreve:

"O conhecimento da verdadeira historia de Portugal e do Brasil, cujo estudo vem preoccupando nos ultimos tempos escriptores de escól brasileiros e portuguezes, está contribuindo precisamente para approximação dos dois povos irmãos. São já muitas as manifestações dessa comprehensão e desse progressivo estreitamento de relações e de franca amizade fraterna.

As declarações do presidente do Conselho, sr. Oliveira Salazar, e as do sr. Oswaldo Aranha, a proposito da celebração dos centenarios da fundação e restauração da Independencia de Portugal, são provas culminantes desse consolador movimento affirmativo da opinião publica dos dois paizes. Mas hoje mesmo se colhe outro testemunho não menos expressivo: a romagem da aviação civil brasileira a Porto Seguro sob o commando de honra de Gago Coutinho. A homenagem dos brasileiros de agora aos portuguezes de antanho torna-se extensiva aos que na cadeia das gerações de um e de outro lado do Atlantico contribuiram de qualquer fórma para a gloria e engrandecimento commum de Portugal e Brasil. E' a solidariedade do sangue e do espirito que se renova nesse gesto symbolico. O Brasil continua na America a missão civilizadora de Portugal que consiste em crear uma espiritualidade americana que seja fiel a Roma sem ser infiel á terra".

O "Diario de Noticias" diz no seu artigo:

"Quem conhece o Brasil e a sua assombrosa e esplendorosa evolução, vendo como subsiste a sua unidade, de um extremo ao outro do territorio, vasto como toda a Europa, apesar do caldeamento das raças que ali se opera; vendo como subsistem feitos espirituaes e physicos impressos na consciencia e na vida desse povo pela força do nosso caracter, não póde deixar de reconhecer que somos dotados de uma vitalidade que, mais cêdo ou mais tarde, amanhã como hontem, facilmente triumphará das transitorias difficuldades com que nos temos debatido nos ultimos tempos".

CONCURSO PARA MEDICOS DA MARINHA
Curso de Clinica Cirurgica, Traumatologia e Technica Operatoria, por medicos especialistas, terá inicio no proximo sabbado, dia 6, ás 17.30 no 2º andar do Edificio do Lyceu Litterario Portuguez. Informações na rua do Rosario, 120, 7º andar, com Magalhães. (T 12053)

INFORMAÇÕES DO DASP

EXAME DE SANIDADE DE FUNCCIONARIOS QUE VÃO AO ESTRANGEIRO

A Divisão de Selecção e Aperfeiçoamento do DASP está chamando para a prova de sanidade e capacidade physica, no Serviço de Biometria Medica do INEP, os funccionarios indicados para os cursos de aperfeiçoamento no estrangeiro, de accordo com o que estabelece o decreto-lei 776, de 7 de outubro do anno passado.

Esses funccionarios, chamados por edital do "Diario Official" de hoje, deverão comparecer ao mencionado serviço amanhã, 5 do corrente, ás 8 ½ horas da manhã. São elles: — Beatriz Marques de Souza, official administrativo do Ministerio da Agricultura; José Nazareth Teixeira Dias, official administrativo do Ministerio da Viação; Newton Corrêa Ramalho, official administrativo do Ministerio da Educação; Augusto Bulhões, official administrativo do Ministerio da Fazenda; Decio Martins de Almeida, escripturario do Ministerio da Fazenda; Eder Jansen de Mello, medico sanitarista do Ministerio da Educação e Saude; Christiano Teixeira Lobão, engenheiro da Central do Brasil; Antonio Felix Bulhões, engenheiro da Central do Brasil; Luiz Joaquim da Costa Leite, estatistico do Ministerio do Trabalho; Germano Gonçalves Jardim, estatistico do Ministerio da Educação e Saude; Lauro Sodré Viveiros de Castro, assistente technico do Ministerio do Trabalho; e Ary de Castro Fernandes, chefe da Assistencia Social da Divisão do Pessoal do Ministerio da Agricultura.

OPPORTUNAMENTE SERA' NOMEADO PARA A CENTRAL DO BRASIL

O presidente da Republica approvou a exposição de motivos do DASP favoravel ao requerimento do engenheiro Alexandre dos Reis e Araujo Goes Filho, chefe de divisão, padrão K, extincto quando se vagar, do quadro X (Estrada de Ferro do Rio Grande do Norte), o qual pediu a sua transferencia para a classe K, inicial, da carreira de engenheiro do quadro II Estrada de Ferro Central do Brasil.

CLASSIFICAÇÃO APPROVADA PELO CHEFE DO GOVERNO

Foi approvada pelo chefe do governo a nova classificação, por ordem de antiguidade, dos funccionarios que integram a classe H da carreira de official administrativo do quadro I do Ministerio da Viação e Obras Publicas.

CONCURSO DE CARTEIRO

Estão chamados ao Serviço de Biometria Medica do Instituto Nacional de Estudos Pedagogicos (Edificio da Imprensa Nacional, 1º andar, á praça Marechal Ancora), onde deverão comparecer hoje, quinta-feira, afim de prestar a primeira parte da prova de sanidade e capacidade physica os seguintes candidatos inscriptos no concurso de carteiro:

A's 11 horas — João Rio Branco Junior, Adelario Freire, Paulino Bernardo de Oliveira, Carlos Montoano, Julio Teixeira Nunes.

A' 1 hora da tarde — Julio Cesar, Moacyr Machado, Sylvio Lucio da Silva, José Alves dos Santos, Jayme da Costa Filho, Ondino Pereira da Silva, Geraldo da Matta, José Alfredo Barboza Soares, Ivan Ferreira da Silva, Claudionor Lacerda Lima, Benedicto José Vieira, Fernando de Abreu Sardinha, Francisco Pereira de Almeida Sebrão Junior, Oswaldo Frederico Bastos da Silva, Washington da Silva Trindade, Hugo Cavina, Rubem Teixeira de Meirelles, Hildofredo Duarte Guimarães, Agenor da Cruz Freitas, João Baptista de Souza Lima, José Cordeiro D'Avila, José Guineciano de Mello Barros, Sylvio de Souza Pereira, Licio Pacheco, Sebastião Pinto de Souza.

Como o cardeal Verdier se refere ao Congresso Eucharistico de Argel

ENTHUSIASTICAMENTE RECEBIDO EM TUNIS O LEGADO PONTIFICAL

Tunis, 3 (Havas) — A cidade recebeu enthusiasticamente o cardeal Verdier, que chegou ás 10 horas e 15 para representar a Santa Sé, como Legado Pontificio, no Congresso Eucharistico.

Sua Eminencia foi recebido na estação maritima com as honras reservadas aos soberanos, tendo sido saudado pelo governador geral e pelas autoridades civis, militares e religiosas desta cidade.

Executados o hymno pontificio e a Marselheza, o cardeal Verdier inclinou-se deante da bandeira nacional e subiu para o carro que o devia conduzir até á cathedral e que fez o trajecto entre duas alas de tropas.

Depois da visita ao Santissimo Sacramento foi entoado o "magnificat", findo o qual o cardeal Verdier saiu do templo e abençoou os fieis do alto das escadas. Em seguida dirigiu-se até ao monumento levantado aos mortos de guerra sendo acclamado em todo o percurso por consideravel multidão composta de gente de todas as raças.

SERA' A COROAÇÃO DE UM SECULO DE TRABALHO APOSTOLICO

Paris, 3 (Havas) — "O Congresso Eucharistico de Alger será a coroação de um seculo de trabalho apostolico". Tal o caracter da grandiosa manifestação de fé a realizar-se brevemente na capital franceza-africana, segundo as palavras do cardeal Verdier.

O arcebispo de Paris, legado pontificio ao congresso accrescentou em declarações feitas á Agencia Havas: "O congresso de Alger constitue a primeira grande manifestação de fé christã na terra em que nasceram o grande doutor da Egreja Santo Agostinho e innumeros martyres. Depois do eclipse de quasi um millenio, consecutivo á invasão do Islam, a Egreja Catholica cheia de vida e fervor renasce com a colonização franceza. E' certo que continua a ser rara a conversação dos indigenas de credo musulmano, mas a população franceza emigrada e fixada nos tres departamentos da Algeria — por não falar senão nesta parte do dominio africano francez — dá as mais magnificas satisfações. A Algeria fórma actualmente tres dioceses administradas a de Oran por monsenhor Durant, a de Alger por monsenhor Leynaud e a de Constantina por monsenhor Thiemard. A christandade resuscitada da Algeria agrupa 269 parochias com 340 padres inscriptos, 40 escolas, sem citar numerosos religiosos, diversas obras de caridade e de acção catholica. Padres e fieis da Algeria podem contemplar com orgulho o caminho percorrido desde o dia em que o primeiro bispo de Alger monsenhor Dupuch desembarcava nessa cidade com quatro padres sómente para uma população christã de 20.000 colonos e 60.000 soldados".

UMA SERIE DE MANIFESTAÇÕES DE UNIDADE NACIONAL E IMPERIAL

Alger, 3 (De Maurice Schumann, da Agencia Havas) — A primeira manhã do cardeal Verdier nesta cidade motivou uma série de manifestações de unidade nacional e imperial. Foi esse caracter essencial que o cardeal legado e os dirigentes francezes conferiram ás solennidades eucharisticas desde o encontro realizado no salão nobre da prefeitura desta cidade.

O sr. Lebeau, ao receber o illustre prelado, declarou: "Fostes escolhido pelo grande Papa do qual guardam uma commovida recordação todos aquelles que têm o mesmo culto pela liberdade e pela paz. A terra da Algeria é povoada por homens de raças e religiões differentes, porém todos unidos sob o pavilhão francez e no mesmo respeito ás crenças mutuas. Sereis cercado com a deferencia unanime de todos os algerinos por isso que todos vêem em vós um mensageiro da paz fraterna".

Depois de ter apertado a mão do sr. Lebeau, disse o cardeal legado: "Permitti, no vos agradecer, que saude a Algeria, o mais lindo florão da corôa imperial franceza; a vós, cujo liberalismo esclarecido conheço, e aos algerinos, a todos os algerinos, nossos irmãos e nossos amigos".

O cardeal quiz receber hoje á tarde os representantes musulmanos e israelitas da cidade. Depois de ter estado em palacio onde palestrou demoradamente com o governador geral, o prelado recebeu successivamente o mufti Hamhoud, chefe religioso musulmano que se fazia acompanhar de todos os imans e notaveis musulmanos chefiados pelo presidente do circulo em pról do progresso da Algeria sr. Ben Merabet, e o grande rabbino Eisenberth que compareceu acompanhado por todas as personalidades israelitas notaveis da cidade.

A dupla iniciativa do prelado que modificou completamente o programma da recepção afim de accentuar a união das raças, produziu nesta cidade a maior impressão.

CHEGARAM HONTEM MAIS DE DOIS MIL PEREGRINOS

Tunis, 3 (Havas) — Chegaram hoje a esta cidade 2.500 peregrinos que participarão do Congresso Eucharistico de Algeria. Hoje á tarde o residente geral receberá em audiencia especial os prelados que aqui se encontram.

UM APPELLO LANÇADO PELO CARDEAL VERDIER

Argel, 3 (De Maurice Schumann, da Agencia Havas) — O cardeal Verdier, logo depois de sua chegada e ainda no cáes, lançou um appello pelo radio "a todos os habitantes deste magnifico paiz". Sua Eminencia terminou com estas palavras: "Damos um exemplo de união ao mundo inteiro, trabalhando nesse momento tão difficil, ela paz internacional". No momento em que falou, o cardeal tinha a seu lado o sr. Rozeis, prefeito de Argel, todas as autoridades civis e militares, o consul geral da Grã-Bretanha e grande numero de personalidades locaes. O Grande Rabbino e o presidente do Consistorio representavam a communidade israelita, que logo depois fez publicar o seguinte communicado: "Temos o dever de exprimir ao eminente representante da Egreja Catholica a homenagem do nosso mais profundo respeito. Saudemos em sua Augusta pessoa, o chefe espiritual e corajoso que soube com a força da autoridade que lhe confere seu espirito elevado e seu grande coração, denunciar os odios confessionaes, as perseguições raciaes e pregar sem desfallecimento a concordia, a união e o amor ao proximo".

Innumeros chefes indigenas vieram receber o legado papal e o general Gouraud. Durante o percurso entre a estação maritima e a Cathedral a multidão calculada em muitos milhares de pessoas acclamou incessantemente o cardeal Verdier e a França. As creanças agitavam bandeiras nacionaes. Quando o cortejo passou deante da Mesquita, as notabilidades musulmanas, sob o tecto do Santuario e as mulheres com seus véos caracteristicos agrupadas deante das portas, agitavam as mãos em signal de applauso. O cardeal respondeu sorrindo e lançou sua benção sobre o povo. O momento mais emocionante foi o da solennidade deante do monumento aos mortos. Em volta do monumento, que representa a França entre um soldado branco e um artilheiro indigena, com os olhos voltados para o mar em direcção á Mãe Patria, os porta-estandartes de todas as secções de combatentes estavam perfilados. Uma companhia de zuavos prestou as honras e tres bandas de musica militares estavam postadas nas alamedas do jardim florido que vae até á base do monumento.

Seguido por um guarda nobre com seu capacete faiscante e dos camareiros secretos vestidos de purpura, o legado pontificio em companhia do general Gouraud, chegou sob a mais estrondosa manifestação popular. A' fanfarra tocou o appello aos mortos. O cardeal se inclinou e depoz no sopé do monumento uma magnifica cesta de flores tricolores emquanto tres aviões voando muito baixo atiravam braçadas de rosas. Mais uma vez as bandas militares tocaram o hymno pontifical e a Marselheza. O Legado Pontificio dirigiu-se para o automovel que só a custo conseguiu passar entre a enorme multidão cada vez mais densa.

GARGANTA · NARIZ · OUVIDOS
DR. ANTONIO LEÃO VELLOSO
Livre docente da Universidade. Chefe da Clinica da Polyclinica de Botafogo. Rua Uruguayana 85 e 87 — Salas 42 - 43 — Das 14 ás 16 horas — Tel. 23-2379 (xxx)

Vultoso credito para a Viação Paraná-Santa Catharina

O ministro da Viação encaminhou ao Tribunal de Contas, para os devidos fins, cópia do decreto que abre o credito de .... 15.090:926$100 para despesas (serviços e encargos) da Rêde de Viação Paraná-Santa Catharina e dá outras providencias relativas á mesma estrada.

DR. MARIO KROEFF
Docente da Faculdade. Cirurgia geral. Tratº do cancer pela electro-cirurgia. Uruguayana numero 104 (xxx)

Presume-se que sejam cinzas de um vulcão andino

Porto Alegre, 3 (Havas) — Continua caindo em Pelotas uma cinza que se presume seja vinda de algum vulcão em erupção nos Andes.

Manchas e Cicatrizes, recebemos pasta especial, em todas as tonalidades, para escondel-as. Casa Hermanny, Gonç. Dias, 50. (24244)

Correio da Manhã

EXPEDIENTE

Aos nossos annunciantes desta praça avisamos que sómente estão autorizados a receber nossas contas os srs. José Coelho da Silva e Ary Marinho Machado, sendo considerados falsos quaesquer outros que em tal qualidade se apresentem.

AVISO

Avisamos aos nossos agentes de venda avulsa no interior, que as remessas serão suspensas quando não liquidadas, até o dia 10, as contas do fornecimento do mez anterior.

ANISIO RAMOS
Lages — Santa Catharina
Queira responder nossas cartas.

EMP. LUIZ GALVÃO
Theatro João Caetano
Vamos proceder judicialmente.

SERGIO DA ROSA MACHADO
Figueira do Rio Doce — Minas,
Mando liquidar seu debito.

M. MORENO
S. Bento, 14 — 1.º and.
São Paulo
Queira mandar liquidar seu debito.

J. DACÓL
Florianopolis
Mande liquidar seu debito.

DOMICIO DE MELLO GUIMARÃES
Monte Azul
Mande liquidar seu debito.

JOSE' ANTONIO DOS SANTOS
Campo Bello
Mande liquidar seu debito.

ASSIGNATURAS

Aos nossos assignantes pedimos mandar reformar as suas assignaturas antes de terminarem, afim de evitar a interrupção das mesmas.

AGENTE EM SÃO PAULO
Vicente Polano
Rua João Bricola, 4
Galeria — loja 3.

PREÇOS

INTERIOR	
Annual	60$000
Semestral	35$000
EXTERIOR	
Annual	160$000
Semestral	80$000
NUMERO AVULSO	
Dias uteis	$300
Domingos	$400
Atrazados	$500
INTERIOR	
Dias uteis	$400
Domingos	$500

Toda correspondencia que se referir a este assumpto, quer ordinaria, quer registrada e bem assim os vales postaes, deve ser dirigida ao director-gerente José P. Lisbôa, Av. Gomes Freire, 81/83.

AGENCIA CENTRAL
Rua Gonçalves Dias, 5.
Chefe: Georgino Sande Peres.

TELEPHONES:

Contabilidade	42-8837
Publicidade — Rua Gonçalves Dias, 5-1.º	22-2196
Agencia Central — Rua Gonçalves Dias, 5	23-2150
Almanach do "Correio da Manhã" — Rua Gonçalves Dias n. 5-2.º	
Director proprietario	42-1088
Redacção .... 42-1080 e	42-1083
Reportagem	42-1089
Secretario	42-1087
Redactor de plantão	42-2700
Almoxarifado	22-0101
Officinas graphicas	22-0128
Portaria — Gomes Freire	22-3151

Desapparecido desde ante-hontem um avião

O apparelho realizava um vôo com escalas de Miami ao Rio de Janeiro

As pesquisas effectuadas não surtiram effeito

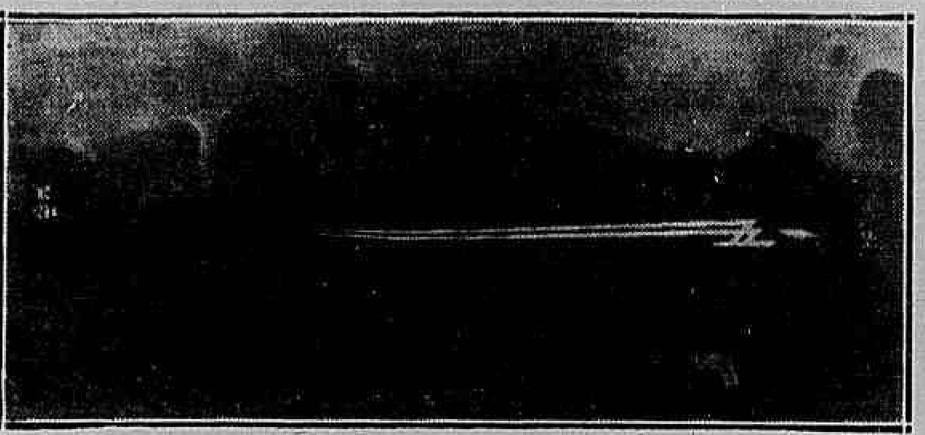

O bi-motor Beechcraft que estava realizando um vôo com escalas dos Estados Unidos ao Brasil

Desde á tarde de ante-hontem reina justificada apprehensão nos meios aeronauticos pela falta de noticias de um apparelho que procedia dos Estados Unidos.

Fazendo um bonito vôo desde sua partida de Miami, com optimos tempos nas etapas cobertas e pilotado por um experimentado aviador, a falta de noticias, quando o avião se encontrava nas proximidades desta capital causou verdadeira surpresa.

Infelizmente, as buscas realizadas até hontem foram infrutiferas, devendo ser continuadas hoje, quando, se espera seja localizado o avião, que deve ter descido por motivo de "panne" em qualquer ponto desprovido de meios de communicações.

O avião desapparecido é um bimotor "Beechcraft-18 D", que partiu dos Estados Unidos afim de effectuar, aqui, uma série de demonstrações ás autoridades do Exercito, da Marinha e do Departamento de Aeronautica Civil.

E' um apparelho que desenvolve a velocidade de cruzeiro de 314 kilometros e póde funccionar, em caso de emergencia, com um só motor.

A VIAGEM PARA O RIO

Como dissemos, a viagem vinha sendo feita com normalidade, realizando-se a primeira etapa de Nova York a Miami. De Miami o avião, vôou para Porto Rico e dahi para Trinidad.

Desse ponto, fez um só etapa até Belém do Pará, no tempo de oito horas.

Partindo daquella cidade, o "Beechcraft" rumou directamente para a Bahia, que alcançou após cinco horas e vinte minutos de vôo.

No dia 1º deste mez partiu o avião da capital bahiana e desceu em Caravellas, onde pernoitou. No dia seguinte, partiu de Caravellas pela manhã, para chegar a esta capital em vôo directo. Sua passagem foi assignalada em Victoria e Anchieta, no littoral do Espirito Santo, bem como pelo avião da Air France que vinha para esta capital.

Dahi para cá, entretanto, cessaram as noticias.

A TRIPULAÇÃO DO APPARELHO DESAPPARECIDO

O "Beechcraft D-18" vinha pilotado pelo aviador Carl O. Chader, um veterano piloto e conhecedor da região, pois aqui já esteve quando foi feita a entrega do monomotor "Beechcraft" adquirido pelo Departamento de Aeronautica Civil. Nessa occasião, Chader realizou varios vôos, tendo sobrevoado a região que agora devia percorrer. E' piloto de provas da fabrica e muito conceituado nos Estados Unidos.

Com elle vinha o mecanico Alexander Garofolo, da fabrica, e conhecedor do motor em seus detalhes.

ENVOLVIDO POR UMA TEMPESTADE?

A ultima informação obtida do apparelho e fornecida pelo avião da Air France dizia que o D-18 fôra visto á altura da ilha Franceza, no littoral espiritosantense. O D-18 voava normalmente, segundo accrescenta o commandante do apparelho francez. Logo após, entretanto, este encontrou pela frente terrivel temporal e sem qualquer visibilidade, o piloto ganhou altura para proseguir a viagem acima da tempestade. Guiando-se pelo goniometro acima das nuvens, o trimotor francez, já sobre o campo dos Affonsos, com difficuldade, rompeu o tecto de nuvens, para descer naquelle campo.

E' de suppor que o Beechcraft tenha sido colhido pela tempestade, antes de poder ganhar altura e avariado, tenha pousado em qualquer ponto para onde não sejam faceis as communicações com pontos onde haja telegrapho.

O LOCAL PROVAVEL DO ACCIDENTE

E' de suppor que o avião tenha descido no trecho entre Anchieta e Campos, isto é, exactamente na região onde foi colhido pelo temporal. Nessa zona, ha largos trechos, não só na costa, como no interior, que podem ser utilizados para uma aterragem de emergencia. Existe, mesmo, nas proximidades de Campos, na foz do Parahyba, um campo de emergencia da Air France, o "Campo da Praia". Mas não é provavel, que o Beechcraft tenha descido alli, porque a noticia sobre o facto já teria chegado á cidade de Campos, e, assim, já seria sabida nesta capital.

PESQUISAS REALIZADAS PELA AVIAÇÃO MILITAR

Hontem, pela manhã, partiram do campo dos Affonsos dois aviões "Corsarios", da Aeronautica do Exercito, que passaram a maior parte do dia em longas pesquisas, em toda a região entre Anchieta e Campos, quer pelo littoral, quer pelo interior.

Essas pesquisas, entretanto, foram grandemente prejudicadas pelo máo tempo reinante.

Depois de se reabastecerem em Campos, aquelles apparelhos proseguiram nas pesquisas pela tarde, tendo ficado naquella cidade, para continual-as hoje.

OS AVIÕES DO CORREIO AEREO NADA VIRAM

Na manhã de hontem, como diariamente, o avião do Correio Aereo Militar que faz a rota para o Espirito Santo e Caravellas, levantou vôo do Campos dos Affonsos. Seu piloto e o observador receberam instrucções para pesquisar o littoral no trecho referido, bem como, egual instrucção foi dada ao que estava de regresso.

Entretanto, pelas informações do radio do Waco que chegou a Caravellas e por outras dadas pessoalmente pelo piloto que regressava, nada foi visto, referindo-se ambos á má visibilidade.

UM AVIÃO DA AERONAUTICA CIVIL PARA AS PESQUISAS

Na tarde de hontem, partiu do Aeroporto Santos Dumont um dos aviões do Departamento de Aeronautica Civil, pilotado pelo aviador Paulo Sampaio.

Esse apparelho seguiu para Campos, onde deve ter pernoitado, afim de na manhã de hoje, iniciar as pesquisas, em collaboração com os aviões militares.

AS COMPANHIAS AEREAS COMMERCIAES ALERTADAS

O Departamento de Aeronautica Civil solicitou de todas as companhias aero-commerciaes que sobrevoam no littoral norte, que pedissem aos seus aviões que pesquizassem, de passagem, o trecho de Anchieta até esta capital.

NOMEADO NOVO MINISTRO DO SUPREMO TRIBUNAL FEDERAL

A escolha recaiu no presidente do Tribunal de Segurança

Pelo presidente da Republica foi assignado um decreto concedendo aposentadoria ao ministro do Supremo Tribunal Federal, Manoel da Costa Manso. Por outro decreto, foi nomeado, para substituil-o, o desembargador do Tribunal de Appellação da Justiça do Districto Federal, Frederico de Barros Barreto, que exerce o cargo de presidente do Tribunal de Segurança Nacional.

CINCOENTENARIO DO COLLEGIO MILITAR

Visita aos tumulos dos professores fallecidos e ao monumento de Pedro II

A commissão de ex-alumnos do Collegio Militar, promotora da parte das commemorações do cincoentenario desse estabelecimento de ensino, dando cumprimento ao programma organizado, irá hoje, 4, ás 3 1|2 da tarde, ao tumulo do professor Themistocles Savio, no cemiterio S. João Baptista, depositar uma corôa como symbolica homenagem aos mestres fallecidos, e ás 4 horas, ao monumento a D. Pedro II, na Quinta da Bôa Vista, onde identica ceremonia será feita, esta ultima com a adhesão do Centro Carioca.

Reunir-se-á, hoje ás 3 horas, a Congregação do Collegio Pedro II, afim de deliberar sobre as homenagens que se deverão prestar ao Collegio Militar.

Um banho por semana?

Tão necessaria como a limpeza do corpo, é a hygiene interna do organismo. Os rins, figado, intestinos, precisam periodicamente de uma lavagem completa que expulse venenos e toxinas nocivas á saude. O Urodonal a "ducha dos rins" lava o sangue, expulsa o acido urico e elimina todas as impurezas, de um modo radical e definitivo.

Lembre-se do Urodonal para não se lembrar que tem rins.

(xxx)

Feira de Milão

Inaugurado o Pavilhão do Brasil

No dia 26, inaugurou-se em Milão o Pavilhão do Brasil. Foi uma solennidade a que compareceram o conselheiro A. de Souza Quartin, nosso encarregado de negocios, o sr. Luiz Sparano, conselheiro commercial de nossa embaixada, diversas autoridades locaes e os representantes de algumas firmas que têm transacções com o nosso paiz.

O sr. Marpicati, em nome da Sociedade dos Amigos do Brasil, exaltou a amizade italo-brasileira. O sr. Souza Quartin agradeceu. Disse de sua alegria em alli estar, alegria muito maior por se ver cercado de italianos amigos do Brasil.

"Nos productos aqui expostos, accentuou o encarregado de negocios, se não em todos, ao menos em uma grande parte delles, o braço italiano participou, não um trabalho que as circumstancias do momento pudessem reforçar, mas com uma collaboração espontanea, enthusiastica, para o bem estar de uma grande familia educada nos sãos principios do Christianismo e que, por isso mesmo, sabe pregar mais que tudo na vida a dignidade daquelles que querem viver, a seu lado, uma vida de paz e de trabalho. Meus parabens aos organizadores deste Pavilhão, Conselheiro Luiz Sparano, dr. Francisco Madaglia e seus esforçados auxiliares. E meus agradecimentos a todos vós que viestes com a vossa presença honrar o dia do Brasil".

Outras saudações se fizeram ouvir, todas no sentido de se festejar a amizade italo-brasileira.

PUBLICAÇÃO UTIL!

No proximo mez o relogio CYMA publicará um quadro com a relação entre a hora do Rio de Janeiro e a das principaes cidades do mundo.

Aguardem e guardem!

(xxx)

O CONGRESSO EUCHARISTICO DE ARGEL

E' A PRIMEIRA BULLA DO ACTUAL PONTIFICE

Argel, 3 (Havas) — O breve pontifical instituindo o legado papal é a primeira bulla do actual pontifice.

"E' o pensamento mais opportuno — diz o papa — ter convocado em Argel o Congresso Eucharistico Nacional. A augusta celebração do Sacramento vem renovar fastos de illustre antiguidade christã no Norte da Africa e assignalará um novo progresso do reino do Christo. Parece tambem singularmente opportuno, hoje mais que nunca, propôr a essas proximas assembléas que estudem o eminente preceito da Caridade. Porque, como declaramos na solennidade pascal, a Eucharistia é verdadeiramente o signal e o liame do amor divino a caridade por nós. Assim, multiplicando encorajamentos e felicitações pelo successo do Congresso, decidimos de pleno coração estar presente no mesmo pela pessoa do legado. Numa fervente prece supplicamos á misericordia divina que fortaleça a fé catholica pela victoria do Rei pacifico em terra africana e por permittir que o povo christão se enriqueça com os frutos abundantes da Caridade. Como intermediaria e mensageira dos soccorros celestes, além da nossa participar benevolencia, damos a benção apostolica a todos aquelles que tomarem parte nas solennidades sagradas."

CHEGARAM A TUNIS VINTE E CINCO MIL PEREGRINOS

Tunis, 3 (Havas) — Vinte e cinco mil peregrinos que se dirigem ao Congresso Eucharistico de Argel chegaram hoje a Tunis, a bordo de varios navios. Uma delegação enviada pelo residente geral saudou a bordo monsenhor Remond, bispo de Nice, que presidirá o 35º Congresso Eucharistico Internacional, bem como a todos os bispos e arcebispos presentes que, depois do desembarque se dirigiram a Carthagena onde teve logar uma cerimonia religiosa na Cathedral de São Luiz. Os viajantes visitaram em seguida as immediações da cidade. Hoje á tarde o residente geral receberá todos os prelados.

Compram-se Livros

ATTENÇÃO!!! A LIVRARIA QUARESMA compra toda e qualquer quantidade de livros por maior ou menor que seja: BIBLIOTHECAS DE DIREITO; LITERATURA BRASILEIRA, PORTUGUEZA, FRANCEZA, INGLEZA, etc.; livros, antigos ou modernos, OBRAS SOBRE O BRASIL, emfim, qualquer livro, qualquer quantidade, qualquer assumpto. Paga-se bem. Rua S. JOSE', 71 e 73 — Rio. Telephones 22-6946 e 27-2739.

(24193)

A citação deve ser feita sempre na pessoa do procurador geral

E A ESTE COMPETE DESIGNAR O PROCURADOR PARA FUNCCIONAR NO FEITO

Aos juizes dos Feitos da Fazenda Publica o desembargador corregedor do Districto Federal baixou hontem o seguinte provimento:

"O Codigo do Processo Civil e Commercial, ao tratar da acção para invalidar os actos dos poderes municipaes, determinava no art. 673, § 1º, que — "a autoridade municipal seria representada no processo pelo procurador dos Feitos da Fazenda Municipal que fosse designado pelo juiz, isso porque, nos termos do art. 33 do decreto nº 5.160, de 8 de março de 1904, devia ser o municipio, como pessoa juridica, demandado na pessoa do prefeito, e este era representado em juizo pelos procuradores dos Feitos da Fazenda Municipal, que officiariam em todas as causas que interessassem á Municipalidade. Creado o cargo de procurador geral, o decreto nº 4.710, de 4 de abril de 1934, em seu art. 10, nº III, dispoz que por designação delle, procurador geral, funccionassem os demais procuradores como advogados da Municipalidade, em todas as causas em que ella pudesse legitimamente intervir. Por sua vez, o decreto nº 6.344, de 9 de novembro do anno passado, que reorganizou os serviços da Procuradoria, depois de, no art. 3º, dispôr que ao procurador geral incumbe o patrocinio em juizo dos interesses da Fazenda do Districto Federal, e a orientação e a superintendencia da Procuradoria, no art. 5º deu aos procuradores, mediante designação do procurador geral, quando não haja sido esta especialmente feita pelo prefeito, a competencia de, como advogados, funccionar em todas as causas e procedimentos judiciaes, de caracter contencioso ou administrativo em que a Fazenda do Districto Federal fôr de qualquer modo interessada".

Provendo uma representação do dr. procurador geral dos Feitos da Fazenda Municipal sobre a necessidade de ser a citação inicial da Fazenda, nos diversos feitos em que fôr interessada, uniformemente ordenada e realizada pelos tres juizos dos Feitos, entende esta Corregedoria que, em face dos textos legaes referidos, aquella citação deve ser feita sempre na pessoa do dr. procurador geral. A este compete, (na respectiva contra-fé que o official de justiça obrigatoriamente lhe fornecerá), designar o procurador para funccionar no feito, quando não queira, elle proprio, assumir a defesa da Fazenda Municipal; e uma vez designado, e ingressando no processo com a juntada da contra-fé, na pessoa desse procurador, como advogado da Fazenda, serão feitas todas as demais citações e intimações para os actos subsequentes do processo.

Essa providencia, sobre encontrar apoio em lei, melhor attende aos interesses da propria Fazenda, pois deixa ao criterio do procurador geral, a quem cabe orientar e superintender a defesa daquelles interesses, a distribuição egual do serviço pelos diversos procuradores, como se valer, em dados casos, dos serviços de um de preferencia aos de outro, por motivos especiaes ou particulares, a bem do interesse da Fazenda.

Recommendo, pois, aos srs. juizes dos Feitos da Fazenda Publica a adopção dessa medida, a bem da regularidade do serviço, expedindo instrucções que se tornarem precisas aos respectivos officiaes de justiça".

FAÇA SEUS PERFUMES EM CASA com as essencias de confiança GALLIODOR — DROGARIA MELUCCI — 7 Setembro, 19.

(xxx)

JOEL VAE SER PRESO PREVENTIVAMENTE

E será processado por crime de seducção

O sr. Antonio Padua de Albuquerque, jogador profissional de *football*, conhecido pela alcunha de Joel, está respondendo a um processo por crime de seducção na 5ª Vara Criminal.

Os respectivos autos voltaram agora, novamente, ás mãos do promotor que funcciona na causa. Haviam baixado á Delegacia de Policia do 13º districto com o pedido de outras diligencias formulado pelo representante do Ministerio Publico. Cumpridas essas diligencias, o processo voltou ás mãos do promotor, agora com a solicitação, feita pelo delegado, da prisão preventiva do accusado, solicitação que foi deferida pela autoridade competente.

A presidencia do Instituto Historico

Tendo o sr. Manoel Cicero Peregrino da Silva passado o exercicio do cargo de presidente do Instituto Historico e Geographico Brasileiro, nos termos do artigo 23 dos Estatutos, assumiu o cargo o socio benemerito embaixador José Carlos de Macedo Soares, terceiro vice-presidente, por não terem podido acceitar o cargo os srs. Augusto Tavares de Lyra e Rodrigo Octavio de Langgaard Menezes, respectivamente, 1º e 2º vice-presidentes.

Mania da Velocidade

Nunca se deu tanto valor aos segundos ou ás suas fracções, como actualmente. Até pessôas desoccupadas e que perdem horas e horas em conversas fiadas, dão extraordinario valor aos segundos... quando se acham dentro de um automovel. Impacientam-se, irritam-se, quando têm de dar passagem a outro carro ou quando são forçados a attender a um signal luminoso. Querem correr, voar, chispar! Soffrem do delirio da velocidade! Uma fracção de segundo de espera, representa-lhes um martyrio. Incapazes de controlar os impetos, querem estar sempre na dianteira, mesmo á custa da propria vida e, o que é peior, da vida dos outros. No geral, as pessôas que se entregam á "mania da velocidade" são victimas de um desequilibrio humoral, que os torna sofregos, precipitados e perigosos. Quando o mal decorre da falta de phosphoro e se acompanha de perda de memoria, de insomnia, de nervosismo, de incapacidade para esforços prolongados, o medicamento mais indicado é o Tonofosfan da Casa Bayer. Tonifica o organismo e augmenta a capacidade de reagir contra a impaciencia e a irritabilidade.

(20931)

Ainda o accordo entre os Estados Unidos e o Brasil

Washington, 3 (Havas) — O sr. James Carson, vice-presidente da American and Foreign Power Comp, falando na Camara de Commercio do Mexico, declarou que o futuro dos Estados Unidos está mais na America do Sul do que na Europa ou no Oriente. Referindo-se ao accordo assignado em março passado entre os Estados Unidos e o Brasil disse:

"Este accordo representa o inicio de uma acção mais avançada e mais animadora nas relações commerciaes inter-americanas. Póde significar o inicio da distribuição de ouro sem a qual não póde existir prosperidade no commercio mundial".

Emprestimo Mineiro de Consolidação

Série B — Lei n. 131, de 6 de Novembro 1936

RELAÇÃO DAS APOLICES PREMIADAS

NO SORTEIO DE 30 DE ABRIL DE 1939

QUINHENTOS CONTOS	1.861.794
CINCOENTA CONTOS	1.346.979
VINTE CONTOS	1.919.222
DEZ CONTOS	1.422.427
DEZ CONTOS	1.642.597
DEZ CONTOS	1.656.502

PREMIOS DE CINCO CONTOS

1.232.316 1.367.199 1.412.087
1.616.510 1.941.933

PREMIOS DE UM CONTO

1.037.815	1.245.885	1.378.920	1.558.523	1.764.549
1.040.230	1.247.999	1.382.801	1.586.319	1.765.255
1.044.746	1.274.532	1.390.502	1.589.068	1.775.851
1.059.793	1.296.437	1.396.820	1.619.135	1.778.743
1.069.947	1.297.298	1.412.292	1.638.342	1.786.079
1.081.946	1.320.660	1.434.621	1.664.162	1.793.283
1.082.181	1.322.631	1.448.768	1.689.325	1.794.577
1.132.203	1.328.477	1.474.462	1.692.794	1.850.172
1.135.594	1.339.230	1.533.322	1.716.087	1.852.797
1.142.491	1.346.593	1.535.808	1.727.464	1.853.445
1.176.556	1.352.658	1.543.665	1.729.490	1.911.672
1.186.315	1.361.717	1.545.694	1.741.693	1.934.535
1.209.670	1.374.499	1.548.760	1.746.146	1.934.763
1.213.271	1.375.592	1.551.971	1.747.907	1.935.528
1.215.516	1.378.789	1.557.320	1.748.146	1.966.053

Secretaria das Finanças, 30 de abril de 1939. — *J. O. Guimarães*, chefe da 1ª Secção. — Visto. *F. Martins*, Superintendente do Departamento da Despesa Variavel.

(21565)

O DIA DO DESCOBRIMENTO NO COLLEGIO PEDRO II

O hasteamento da bandeira e a exhortação do inspector geral do Ensino do Exercito

No Externato do Collegio Pedro II, ás 8 ½ horas da manhã de hontem, realizou-se, com uma singeleza toda revestida de civismo, a cerimonia do hasteamento da bandeira nacional no pateo interno do estabelecimento. A' patriotica solennidade compareceram, além dos ministros da Guerra e da Educação, o general Pedro Cavalcanti de Albuquerque, inspector geral do Ensino do Exercito; coronel Oscar de Araujo Fonseca, commandante do Collegio Militar, acompanhado de professores da tradicional casa de ensino; o sr. Abgar Renault, director geral do Departamento Nacional de Educação, e varias outras autoridades do Exercito e do Ministerio da Educação.

A cerimonia do hasteamento, executada embora com maior brilhantismo, foi uma repetição do que se vem realizando desde 1931, significando que a patria inspira o saber dos que aprendem para servil-a melhor. Presentes os directores, professores Raja Gabaglia e Clovis Monteiro, e numerosos cathedraticos representando a congregação do Collegio Pedro II, foi, em meio do silencio geral, hasteada a bandeira pelos ministros general Dutra e Gustavo Capanema, emquanto uma banda de musica do Exercito executava o Hymno Nacional. Uma companhia de alumnos do Collegio Militar em continencia, o Hymno da Bandeira executado pelo côro orpheonico do Collegio Pedro II e tremulou no mastro do pateo interno a bandeira brasileira.

PALAVRAS DO DIRECTOR DO EXTERNATO

Iniciando o seu discurso o director do Externato, professor Raja Gabaglia, enalteceu em dois periodos enthusiasticos a cerimonia que acabava de ter logar — a mais digna que se poderia fazer no dia 3 de maio, no glorioso dia do descobrimento. Disse em seguida do desvanecimento de todo o Collegio recebendo a visita do ministro da Guerra e que "o hasteamento diario que se fará de hoje em deante, com o ritual militar, da nossa bandeira, será o penhor dos propositos de afervorarmos, olhos fitos nos ideaes supremos do paiz, o cumprimento dos nossos deveres de patriotas, ciosos da grandeza e da gloria do Brasil". Mencionando em seguida o historico mastro no qual fôra içado o pavilhão disse que elle ainda mais engrandecia o sentido da solennidade pois que a Armada o dera ao Collegio quando o retirara do primeiro e glorioso posto — o destroyer "Paraná". Olhando a bandeira disse ainda o professor Raja Gabaglia: "Foi ella que amortalhou, nos campos de batalha, os heroes legendarios que enchem os feitos da nossa historia incomparavel e foi ella que guiou, nas mãos das forças armadas, o successo nas campanhas que ha mais de um seculo vimos travando, para assegurar um regimen de felicidade e de segurança para a patria, una e indivisivel."

O DISCURSO DO INSPECTOR GERAL DO ENSINO

Cessados os applausos que acolheram as palavras do director do Externato do Collegio Pedro II, falou o general Pedro Cavalcanti de Albuquerque, inspector geral do Ensino do Exercito, que começou proferindo uma enthusiastica saudação á bandeira que haviam içado os ministros da Guerra e da Educação: "Brasil, terra fecunda e da promissão! Terra da fortuna e da liberdade! Abençoada patria em que Deus estendeu os braços da sua cruz — Brasil — eu te saúdo!"

Dirigindo-se, em seguida, aos professores presentes, disse que era de felicidade o instante que estava vivendo, instante em que ia falar aos jovens do Collegio Pedro II sobre a epopéa do descobrimento. E foi commovido que falou a estes jovens dizendo-lhes: "Somos um povo adolescente. Surgimos á face do mundo sob o dominio lusitano. A nacionalidade, porém, foi apparecendo através do caldeamento de typos ethnicos differentes até o dia em que se firmou e passou a ter existencia propria. Estava em nós o espirito de cohesão e com elle consolidamos a obra dos conquistadores, primeiro. Depois nos emancipamos. A dilatação territorial foi lenta e por um seculo estacamos num trecho da zona litoranea. Seguiu-se, além, a irradiação. Eram os nucleos bahianos, pernambucanos, maranhenses, paraenses e de São Paulo que penetravam rumo das nossas lindes e lançavam os marcos da nossa fronteira. Quatro seculos ou cinco nada são na edade de um povo. Valemos já, entretanto, por um exemplo. Exemplo da paz que preserva o progresso e é a expressão do espirito de concordia e de ordem no mundo.

O Brasil se fez prospero e cresceu sem nada tomar a outrem."

E foi esse o tom incisivo e patriotico de todo o discurso do inspector geral do Ensino do Exercito. Veiu acompanhando a nossa evolução, frisando a extensão do nosso territorio, lembrando o dever commum de defendel-o contra quaesquer ataques, dever de todos, em qualquer sector que desenvolvam sua actividade porque deviam lembrar-se todos de que aquella bandeira que alli tremulava "tem sido intangivel nas suas glorias e nunca foi vencida."

Completando a manhã de hontem no Collegio Pedro II, os alumnos Lenine Faria e Ruth Costa Guedes declamaram poesias patrioticas de Olavo Bilac e Olegario Marianno.

A companhia de alumnos do Collegio Militar, formada, cantou o Hymno Nacional, encerrando-se a festa com a manifestação de amizade e collegulsmo a elles tributada pelos alumnos do estabelecimento.

Para que dez emigrados allemães possam permanecer na Argentina

La Plata, 3 (Havas) — A junta local da Sociedade Internacional Anti-Fascista iniciou os passos necessarios para que seja permittida a permanencia na Argentina dos dez emigrados allemães, detidos pelas autoridades da provincia de Buenos Aires nas proximidades de Punta del Indio quando queriam desembarcar clandestinamente em territorio argentino. A Junta Anti-Fascista de La Plata offereceu todas as garantias necessarias para a permanencia daquelles refugiados no paiz, resolvendo ao mesmo tempo dirigir-se a todas as instituições liberaes da Argentina para que apoiem o requerimento junto ás autoridades, visto como a Junta de La Plata considera tratar-se de pessoas honestas e laboriosas, chegadas aqui á procura de tranquillidade e de trabalho. Considera portanto a Junta de La Plata que prohibirlhes a permanencia no paiz, sem que se lhes possa imputar qualquer crime, seria uma contradicção ao tradicional espirito de hospitalidade da Argentina.

O CONSELHO NACIONAL DE SERVIÇO SOCIAL OFFERECEU UM ALMOÇO AO DESEMBARGADOR SABOIA LIMA

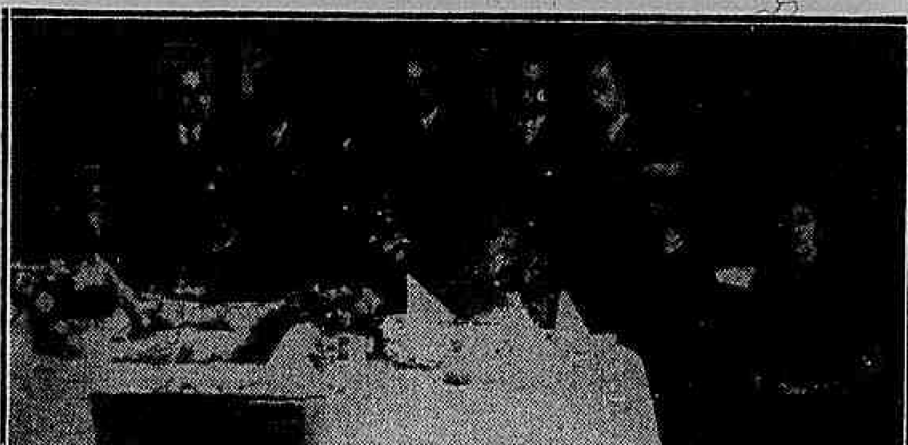

Aspecto da homenagem do Conselho Nacional de Serviço Social ao desembargador Saboia Lima

Conforme antecipamos, o Conselho Nacional de Serviço Social offereceu hontem um almoço ao seu antigo membro desembargador Saboia Lima.

A homenagem realizou-se no salão principal do Automovel Club, com a presença de varias autoridades e de muitos amigos do mesmo magistrado, que foi saudado pelo ministro Ataulpho de Paiva, presidente do alludido Conselho.

Em torno á mesa sentaram-se os srs. Levi Miranda, ministro Pires e Albuquerque e senhora, dr. Saul de Gusmão, juiz de Menores, dr. Luiz Galloti, procurador da Republica e as senhoras Eugenia Hamann, Stella Faro e viuva Saboia Lima.

Agradecendo, o desembargador Saboia Lima fez o elogio da obra do Conselho, enaltecendo os serviços que lhe prestava o ministro Ataulpho de Paiva.

HABEAS-CORPUS PARA O SR. MARIANO WENDEL

O Tribunal de Segurança julgará o pedido no proximo dia 8

Na sua proxima reunião plena, a realizar-se no dia 8 do corrente, o Tribunal de Segurança Nacional julgará o "habeas-corpus" impetrado a favor do sr. Mariano Wendel, ex-secretario da Agricultura de São Paulo.

Despachando a respectiva petição, o presidente daquelle Tribunal, desembargador Barros Barreto, solicitou, por telegramma, informações ao interventor federal em São Paulo, uma vez que o impetrante da medida allegava que o sr. Wendel estava soffrendo constrangimento illegal decorrente de ordem emanada daquella autoridade executiva.

O presidente do Tribunal indagou, tambem, se a detenção do paciente se referia a algum crime que interessa á segurança das instituições.

As informações já foram prestadas, segundo soubemos, tendo sido encaminhadas, pelo desembargador Barros Barreto, ao relator do feito, ministro Pereira Braga.

APOLICES? PLANO REAL
Cia. AUREA
AV. RIO BRANCO, 138

(24205)

Contra uma decisão do Tribunal Eleitoral de Havana

Havana, 3 (Havas) — A manifestação realizada no Parque Central contra a decisão do Tribunal Eleitoral reuniu mais de seis mil manifestantes dos partidos da esquerda.

Os manifestantes, que cantavam a Internacional, levavam cartazes em que qualificavam essa decisão como "uma acção paga pelos fascistas contra o povo democratico de Cuba".

Um dos representantes do partido agrario gritou: "Correrá sangue se as portas da Assembléa Constituinte não forem abertas".

O chefe revolucionario Sergio Carbo, fez por seu lado a seguinte advertencia: "Contamos chegar este anno á Assembléa seja por que caminho fôr".

No fim da reunião foi annunciada a apresentação de um projecto de lei no Senado prorogando o prazo das inscripções dos partidos revolucionarios.

O chefe da maioria do Senado, sr. Lucilio de La Peña, lançou um desafio ao presidente do Senado. A sessão correu tumultuosa.

KAKI
CAVADOR
MARCA REGISTRADA
FABRICAÇÃO DA
COMPANHIA AMERICA FABRIL
AMERICA
MARCA REGISTRADA
RIO DE JANEIRO

(xxx)

A descoberta de uma quadrilha internacional em Porto Alegre

Porto Alegre, 3 (Havas) — A nota sencional do dia foi a descoberta de uma quadrilha internacional que, mancommunada com policiaes de varios pontos deste Estado, fornecia passaportes falsos ás pessoas interessadas. Os policiaes forneciam a necessaria documentação e facilitavam a obtenção dos passaportes. Os interessados pagavam entre dois e cinco contos de réis por passaporte. Sómente em Bagé, o movimento de passaportes falsos attingiu a mais de oitocentos contos. Os policiaes envolvidos no caso foram afastados dos seus cargos e outros suspensos de suas funcções. A denuncia desses factos foi trazida ao conhecimento das autoridades riograndenses por intermedio da embaixada brasileira em Montevidéo.

Installado o Congresso dos Lavradores de São Paulo

O sr. Rollim Telles exaltou a economia dirigida

São Paulo, 3 (Havas) — Installou-se hoje, ás 3 horas da tarde, com a presença do sr. Levy Sobrinho, secretario da Agricultura, dos representantes do interventor e do secretario da Fazenda e de grande numero de delegados da lavoura do Estado, o Congresso da Lavoura. Tomou assento da mesa a commissão de lavradores nomeada no Congresso anterior, em nome da qual falou o sr. Rollim Telles que expoz todas as actividades da delegação de que faz parte e que hoje orientará o andamento do certamen. O orador passa em seguida a defender o ponto de vista da commissão de que faz parte, pleiteando a melhoria de preços para o café e visando a restauração do credito do lavrador. Conclue exaltando o principio da economia dirigida e a proposito affirma que "dentro do Estado Novo ninguem nos poderá impor a economia liberal que suppõe que o maximo bem social se realiza automaticamente, sob a fórma de uma ordem natural, resultante da livre concorrencia entre individuos isolados e egoistas". Segue-se com a palavra o senhor Bento Vidal.

A Patria nos livros para creanças

A litteratura brasileira destinada ás creanças, — brasileira no sentido de publicada no Brasil porque é na sua maior parte traduzida — é digna de um exame demorado, especialmente com o objectivo de separar o veneno dos alimentos do espirito. O mercantilismo, de um lado, explora as velhas fontes européas que os nossos patricios não sentem nem entendem, e de outro, uma certa politica subversiva tambem não deixa de aproveitar esse campo corrompendo as consciencias alvorescentes, lançando nellas os germens do derrotismo e do anti-nacionalismo, sob o pretexto especioso de que aos infantes não se deve falar muito em themas transcendentes, e fóra da atmosphera de mysterios e de assombros que os envolve.

Convencionou-se, não sei porque motivo, que o Brasil não possue assumptos caracteristicos capazes de inspirar aos escriptores e poetas uma obra que impressione sympathicamente aos pequenos, e que por isso o pratico é buscar logo nos meios estranhos a materia prima dos contos infantis. Pouco importa que em todo o mundo essas coisas se façam de fórma diversa, lidando os autores com os elementos do seu ambiente, compondo os seus livros com o que lhes está ao alcance da mão, os mythos locaes, os symbolos da sua região, os heróes da sua terra, as suas bellezas naturaes, em summa com tudo o que ha de decorativo e gracioso que simultaneamente fale aos olhos e ao sentimento dos garotos. Nós voltamos as costas aos melhores aspectos do Brasil, ou então nos atiramos ao exagero que é uma força negativa. Ou, ainda, permittimos adaptações perigosas que deformam a mentalidade dos nossos filhos.

No seu recente livro, "A nova orientação do ensino" o padre Arlindo Vieira applica um vesicatorio nos corruptores da infancia brasileira, mostrando com um documento altamente significativo como os adeptos da ideologia vermelha se utilizam desse genero literario entre nós. Vale a pena transcrever o trecho em que esse illustre professor denuncia o crime. E' de um conto infantil intitulado "Em busca de um novo céo". Resume o padre Arlindo Vieira: "Um operario na fabrica, surprehendendo um aprendiz a ler furtivamente um máo livro, dirige-lhe esta capciosa advertencia: Faz bem meu rapaz, faz bem... Estude, leia... E nos seus estudos, nas suas leituras, procure sempre saber a razão porque você é tão sacrificado, tão explorado, porque vive mettido nesse inferno e não póde ter uma existencia mais digna da sua condição de creança! De vocês, jovens, é que esperamos a reivindicação da creança."

O velho astuto toma o menino pelo braço, leva-o para junto de um armario donde tira um livro communista e o entrega á sua victima com esta recommendação: "Leve! Leve! Leia-o e depois comprehender-me-á. Cuidado com o chefe..."

No epilogo dessa pagina que não se sabe como qualificar lê-se o seguinte: "Velho operario! Hoje estendo-te a mão. Toma-a. Aperta-a. E's meu amigo. E's mais: és meu irmão. E agora te comprehendo. Aqui me tens. Vamos. Ergamos a nossa torre. Ella irá até o infinito. E não haverá força divina que possa destruil-a. Vamos, velho operario. Aqui tens a minha mão. Aperta-a. Ella é fragil, porque é ainda de uma creança. Mas não faz mal. Aperta-a. Essa creança tem agora, tambem como tu, um sonho immenso. Partamos em busca dum novo céo, menos divino, menos fantastico, menos maravilhoso e mais real, mais, muito mais humano."

Paginas desse estylo correm de mão em mão, nos circulos collegiaes, enfeitadas de gravuras suggestivas. Mas são innumeros os exemplos que podem ser apontados. Mark Twain é um humorista á moda norte-americana, humorista para gente adulta. Pois em nosso paiz houve quem o traduzisse affeiçoando-o ás creanças. As suas *"Aventuras de Tom Sawyer"* foram postas em vernaculo e tornadas comprehensiveis á meninada.

E que aventuras! Amor livre, roubo, mentira, ahi se apresentam como phenomenos corriqueiros, e até em situações sympathicas e edificantes.

Monstruosidades desse porte andam por ahi livremente, acanalhando essas flores da vida, matando-lhes as esperanças, pisando-lhes a alegria instinctiva, procurando com ellas engrossar as fileiras dos pessimistas, dos rancorosos, que teimam em transformar o universo num inferno.

Os damnos que essa literatura causa são inominaveis. Os romances de crimes chamados romances-policiaes, e que constituem a segunda série do programma, são confeccionados para a juventude. Os cerebros deformados pelas leituras menores, penetram esse terreno já predispostos a vibrar com as emoções violentas, com os quadros barbaros, com as scenas em que só se dá realce ás grosserias da especie.

Chama-se a isso divertir as creanças, instruir as creanças, dar-lhes o pleno e verdadeiro conhecimento do mundo, como se o mundo fosse sómente a maldade, a fealdade, e como se a sua face boa e encantadora devesse ser escondida.

Outra modalidade que precisa ser fixada, por conveniencia da nossa educação, é a que concerne aos livros didacticos estrangeiros usados em nossas escolas ha longos annos. Dir-se-á que são optimos na sua technica e que o seu fundo é moral. Está certo. Acontece, porém, que a sua essencia nos é estranha, e é desse ponto de vista que se deve consideral-os.

Edmundo de Amicis escreveu o "Cuore" com o sentimento exaltado da sua patria. E essas narrativas prendem de tal maneira que qualquer leitor freme de enthusiasmo e de admiração pela Italia.

Para mostrar o fascinio desse trabalho vou recordar o que a respeito me contou Bastos Tigre, citando um episodio domestico. O poeta de *Entardecer* estava veraneando em Petropolis. Uma tarde, ao tomar o trem com um de seus filhos, outro menino de doze ou treze annos, deu-lhe para distrair-se no caminho, o *Cuore*, na traducção brasileira de João Ribeiro.

Durante as duas horas da subida o rapazinho não tirou os olhos do volume. Devorou-o avidamente. Em casa, mal acabou de jantar, continuou a ler, e noite a dentro fez a mesma coisa, até á ultima pagina.

O facto impressionou ao pae. O livro era seu conhecido, e não se lembrava do que nelle pudesse exercer tamanho dominio. Conhecia-o, é verdade, pela rama porque no seu tempo de escolar ainda não era adoptado no Brasil. Tigre perguntou ao filho:

— Então, gostaste mesmo desse livro?...

— Se gostei! E' esplendido!...

E antes que o pae lhe fizesse nova pergunta, o menino concluiu com um ar de melancolia:

— Que vontade que eu tinha de ser italiano!...

Quantas vezes esse livro não terá suscitado exclamações identicas, conquistado almas, absorvido consciencias!

Não é logico insistir nesse erro gravissimo. Queremos fazer patria, necessitamos de fazer patria, e esta muitas vezes é menos um territorio physico, na geographia, do que um territorio moral dentro do coração das creaturas. A historia está cheia de demonstrações dessa these. Mais de um seculo esteve a Polonia tripartida, debaixo de outras soberanias, e ao reconstituir-se não perdera a sua physionomia nacional. Durante todo esse tempo ella sobrevivera no espirito da sua gente.

O problema da literatura infantil é sem duvida dos mais sérios de um systema educativo. Elle é basico, carece de uma orientação e de uma doutrina. No Brasil, nesse sector, está tudo por fazer. Temos que ao mesmo tempo afastar os maleficios que toleramos em demasia, e construir, sobre alicerces firmes um novo edificio. Os modelos exoticos não nos servem senão pelo que elles encerram de lições civicas. Esses estimulos, nós os devemos utilizar, porque lhes conhecemos os resultados beneficos em outras plagas.

O nacionalismo, a idéa de Patria, precisa entrar nos livros de onde o vem afugentando uma pedagogia estapafurdia e nefasta. E' obrigação precipua dos especialistas dotar o nosso paiz de uma bibliographia destinada a produzir brasileiros que não podem ser apenas os individuos aqui nascidos, e sim aquelles que ao nascimento juntem o amor á terra, o sentido tradicional, a convicção do seu proprio valor como instrumento de uma grandeza tangivel. O termo "brasilidade" de que usamos, e ás vezes abusamos, é dos que podem applicação a realidades sociaes, tal como acontece na Argentina, onde o buscamos por analogia. Lá, "argentinidad" deixou de ser um vocabulo sonoro, para ser uma synthese de ambições e de aspirações energicas, com a sua philosophia e os seus impulsos dirigidos por um pensamento de força e de intelligencia das coisas do paiz.

A brasilidade terá de sair da escola primaria, attingir através dessa a todas as camadas, e crear um estado de consciencia collectivo. E isso nós só o conseguiremos com o livro para creanças, em todos os seus typos, do recreativo ao didactico, integralmente brasileiro.

Carlos Maul

FLORIANO

Seria ocioso, além de pueril, tentar ainda hoje, neste pequeno espaço de columna, qualquer perfil de Floriano Peixoto, do centenario de cujo nascimento se fizeram ha quatro dias tantas e tão brilhantes commemorações; mas é impossivel não reter ou fixar o aspecto de sua personalidade historica evocado no rapido, conciso, verdadeiramente synthetico discurso do general Valentim Benicio, que á dignidade de sua patente accrescenta hoje a grande autoridade de sua commissão no Ministerio da Guerra.

Floriano, ao contrario do velho conceito que o dava como um chefe apenas de quem se apuravam os instinctos na hora do perigo, foi em verdade a crystallização das virtudes de uma raça; foi o homem providencial dos povos fortes em suas crises de formação — o homem, em summa, no qual os povos de boa indole se affirmam, e que deixa de ser elle mesmo, para ser propriamente sua patria inteira. A patria não o identifica e elle proprio se desconhece, na trivialidade dos dias serenos. Tão presto surge, porém, o drama do povo, reponta o homem, repontando nelle a patria, viva, capaz, soberana. A patria onde isto acontece uma vez — é a these do general Valentim Benicio — póde confiar em seus destinos.

"Se um dia — accrescentou o orador — o scenario dos primeiros tempos da Republica desdobrar-se á contemplação do mundo, o eterno espectador, habituado ao resurgimento dos heroes que o momento exige, verá no fatalismo historico, trabalhado por uma nação que incessantemente consolida suas tradições de nobreza, renascer das proprias cinzas, como no milagre mythologico, a figura necessaria, o vulto imprescindivel, o conductor imperativo, cujo nome não importa, cuja existencia talvez não se imagine, mas o filho que as contingencias sociaes gerarão no fecundo seio da Patria, o homem que para ser grande, para ser digno, para alcançar a gloria, para dominar o scenario interno, para irradiar força e respeito só galgará o supremo posto se fôr um novo Floriano. Elle surgiu no momento opportuno. Elle, o Marechal de Ferro, resurgirá um dia, no momento culminante, quando a Historia o impuzer."

* * *

E' todo um consolo, e ao mesmo tempo toda uma confiança, que Floriano Peixoto tenha sido no Brasil o primeiro, e não o unico, de sua raça.

TOPICOS & NOTICIAS

O tempo

PREVISÕES DO TEMPO ELABORADAS PELO SERVIÇO DE METEOROLOGIA

Para o periodo das 18 horas de hontem ás 18 horas de hoje:

Districto Federal e Nictheroy — Tempo: instavel com chuvas passando a bom com nebulosidade. Nevoeiro. Temperatura: noite fresca e em elevação de dia. Ventos: de sueste a nordeste sujeitos a rajadas frescas.

Estado do Rio de Janeiro — Tempo instavel com chuvas, passando a bom com nebulosidade, salvo a leste onde será perturbado com chuvas. Nevoeiro. Temperatura: estavel á noite e em elevação de dia, salvo a leste onde será em declinio á noite e estavel de dia.

Estados do Sul — Tempo instavel sujeito a chuvas passando a bom com nebulosidade no litoral e serra de São Paulo e bom no resto da zona. Nevoeiro. Temperatura: estavel até Santa Catharina e em elevação no Rio Grande á noite e em elevação de dia. Ventos: de sueste a nordeste sujeitos a rajadas esparsas.

Synopse do tempo occorrido no Districto Federal (das 13 horas de ante-hontem ás 13 horas de hontem):

O tempo decorreu ameaçador com chuvas fracas ante-hontem e instavel hontem. A temperatura foi estavel. As médias das temperaturas extremas observadas nos postos do Districto Federal, foram: maxima 22º3 e minima 16º9 e as temperaturas extremas registradas no Observatorio Meteorologico, foram: maxima 20º0 e minima 17º2, respectivamente, até 13 horas e 6 horas e 50 minutos. Os ventos predominaram de sul e oéste, frescos a principio.

Synopse do tempo occorrido em todo o paiz (das 9 horas de ante-hontem ás 9 horas de hontem):

Zona Norte — O tempo nas 24 horas decorreu em geral bom, nublado no interior e instavel com chuvas no litoral. A's 9 horas de hontem era em geral encoberto, com chuvas em S. Luiz. Os ventos sopraram de sueste a nordéste, frescos.

Zona Sul — O tempo nas 24 horas decorreu instavel com chuvas no litoral de São Paulo e Paraná e bom nublado no interior destes Estados e nos demais. A's 9 horas de hontem era em geral incerto. Os ventos predominaram do sul a léste, frescos.

O relatorio

Occupámo-nos, hontem, sob esta mesma epigraphe, do relatorio que o presidente do Departamento Nacional do Café apresentou ao Conselho Consultivo. Dissémos, então, que o Departamento tem descurado a situação creada pela compressão fiscal que se exerce em quasi todos os paizes importadores do nosso producto, quando o que é certo é que o D. N. C. se vem occupando do assumpto, de modo a ser conseguida para o nosso café em taes mercados uma situação desejavel. Dissémos mais que outra coisa que a lavoura cafeeira, certamente, procurou e não encontrou no relatorio foi um quadro de prestação de contas como é de crêr e era de esperar fosse apresentado áquelle Conselho, com a indispensavel especificação de verbas recebidas e applicadas. E' este outro ponto que devemos esclarecer melhor. As contas do D. N. C., ao contrario, foram apresentadas e unanimemente approvadas em tempo opportuno pelo orgão competente. Ficam feitas, desta fórma, as rectificações que se impunham aos commentarios que fizemos.

Problemas connexos

Que não pareça, impertinente a insistencia com que, á proporção que se approxima a execução do decreto que instituiu o salario minimo, voltamos a lembrar a connexão existente entre a iniciativa e o custo da vida. Referimo-nos já a uma declaração do ministro do Trabalho, por um de seus representantes autorizados, esclarecendo um ponto que tem relação com a alludida connexão. Estabelecer-se-á o salario minimo por tres annos e dentro desse periodo ficará em prova a correspondencia do salario tabellado com o preço exacto ou approximado da subsistencia.

Mas da propria verificação estatistica sobre as fluctuações do mercado quanto ao custo das utilidades imprescindiveis consta que apenas onze productos haviam seguido a escala descendente, sendo de mais de 60 os artigos que foram majorados, numa proporção de 60 a 100 %. Assim vem acontecendo anno por anno, donde se poderá inferir, com a lição dos factos, que dentro do periodo dos tres annos em que devem funccionar as tabellas do salario minimo, o custo da vida offerecerá um padrão inteiramente diverso do que é tomado como regulador do alludido salario.

Detemo-nos aqui em face de uma objecção com que deveriamos contar: com as medidas postas em pratica, no sentido de baratear o custo da vida, ficará tudo nos moldes prestabelecidos. Por emquanto, porém, todas as previsões, confirmadas pelos factos, não autorizam semelhante ponto de vista. Pelo contrario. Os preços dos chamados generos de primeira necessidade continuam em progressão crescente. Consequentemente, augmentar o poder acquisitivo das classes trabalhadoras, mediante a majoração de salarios, proporcionalmente ao custo actual da vida, sem impedir que o encarecimento prosiga, é solucionar apenas uma parte do problema.

Diz-se que o remedio foi indicado e está na propria lei: revistas automaticamente, de tres em tres annos, as tabellas do salario minimo, haverá periodicamente o necessario reajustamento, ficando ainda ao arbitrio do governo promover as modificações que se fizerem precisas ou opportunas, a qualquer tempo. E até onde iria o sacrificio dos empregadores? Romper-se-ia, infallivelmente, o equilibrio economico que entra como elemento importante na solução.

Preliminarmente, parece-nos, deveriam ser assegurados os meios de obstar ao augmento do custo da vida, mesmo para melhor garantia da execução da lei do salario minimo, que responde, sem nenhuma duvida, a uma necessidade nacional. E está o governo habilitado a realizar com energia as medidas contra a majoração dos preços dos generos, por intermedio de seus departamentos e apparelhos de contrôle mercantil.

O café e a guerra

Já se tinha noticia — e aqui a commentámos ha dias — de haver falta de café nos mercados italianos, por ter sido resolvida uma reducção nas importações. Um telegramma de Roma esclarece agora que os córtes na entrada desse producto foram principalmente determinados pelo crescente augmento do programma do rearmamento.

A exigencia de saldos ouro, para a compra de materias primas, accrescenta a informação, não permitte desviar grandes sommas para a acquisição de café.

Estão chegando tambem para o nosso paiz os effeitos remotos de uma provavel conflagração ou, melhor, dessa paz armada que consome as melhores reservas financeiras das nações européas. Todavia, não seria ocioso ponderar que o café, com as taxas cobradas por aquelle paiz para a sua entrada, não deixava de constituir uma consideravel fonte a canalizar ouro para o Thesouro italiano. Não faz muito tempo, publicámos até onde alcança a importancia que a Italia arrecada, só em relação ao producto brasileiro, annualmente, com a cobrança do elevado imposto sobre o café.

A taxa assucareira

A estabilidade nas cotações do assucar, estabilidade na alta, resulta apenas do processo de valorização empregado a titulo de defesa do producto, embora essa defesa constitua o sacrificio do consumidor interno. Dissémos ha dias, reproduzindo aliás o que consta da declaração official, que em uma só zona assucareira onde ha mais de oitenta usinas, apenas seis estão em funccionamento. Ao ser creada a taxa de 3$000 por sacco de assucar, ponderámos logo, como se poderá verificar das edições do *Correio da Manhã* do tempo, que a iniciativa era o primeiro passo no mesmo errado caminho seguido para a pretensa defesa do café, caminho abandonado, em parte, em 1937.

A referida taxa rendeu, desde quando foi instituida, até fevereiro do corrente anno, a fabulosa importancia de 214.459 contos, sendo 33.189 contos, desprezadas as fracções, arrecadados pela extincta Commissão de Defesa da Producção Assucareira e 181.260 contos, tambem desprezadas as fracções, pelo Instituto do Assucar e do Alcool. Qual o resultado obtido? Está nas estatisticas da exportação, que não attestam nenhuma compensação pelo sacrificio, e está principalmente no gradual encarecimento do artigo nos mercados internos.

De facto: as usinas apenas funccionam para supprir os mercados do paiz, controladas de maneira que o preço da mercadoria não possa soffrer as alternativas resultantes da concorrencia. O brasileiro paga a 1$200 o kilo o assucar que é embarcado para fóra, por cincoenta por cento menos. Para isso já se arrecadou, em taxa de emergencia... permanente, a consideravel somma de mais de 214.000 contos.

E tal é o empenho em encarecer o artigo que foram retidas perto de 250.000 saccas que se destinavam aos mercados externos... por haver receio de faltar assucar nos mercados do paiz, onde elle custa 1$200, ao passo que vae para o estrangeiro a 600 réis o kilo.

Contra o emperro burocratico

O ministro do Trabalho está empenhado na acceleração da marcha dos papeis e processos pendentes de decisão de seu Ministerio.

Dóra em deante, será enviada semanalmente ao gabinete do mesmo ministro uma relação, acompanhada de mappas demonstrativos dos numeros, entrada, distribuição e natureza dos assumptos a que concernem os alludidos papeis e processos.

Será assignalada, no curso de cada um delles, a retenção por mais de oito dias em mãos do funccionario responsavel, bem como se, sim ou não, se encontra em condições de receber despacho.

Convinha que a iniciativa do Ministerio do Trabalho, no sentido do melhoramento do nosso serviço burocratico, fosse seguida por outros departamentos da administração, onde ha muito que fazer para poupar ás partes immensa perda de tempo á espera da solução de qualquer caso vulgar.

Para pleitear, peranta o judiciario, é preciso ter paciencia. As questões eternizam-se, principalmente na phase decisoria. E não basta ter sentença favoravel para se julgar alguem compensado dos sacrificios e dissabores de uma demanda. Os direitos do vencedor periclitam, muitas vezes, entre os escolhos das execuções.

No administrativo, a situação de quem defende uma pretenção, embora justa, não é melhor. Além dos interminaveis e complexos "canaes competentes", ha a temivel demora das informações que se succedem e dos despachos que não põem termo ás duvidas.

E o resultado?

Ainda não se concluiu a revisão ou julgamento das provas do concurso de selecção realizado a 10 de março passado, e a que se submetteram os escripturarios de todos os Ministerios para poderem ingressar na carreira de officiaes administrativos.

E' verdade que se inscreveram no referido concurso mais de dois milhares de escripturarios. Não obstante, parece que o julgamento das provas já poderia ter sido concluido, tendo-se em conta que já não está longe de dois mezes o tempo decorrido.

Hygiene internacional

Um dos problemas que em todos os paizes mais preoccupam as autoridades incumbidas de zelar pela defesa sanitaria de suas populações é representado pelas medidas de caracter internacional, postas em pratica para impedir a entrada de enfermidades graves e que, grassando em outras partes, sob fórma endemica ou epidemica, pódem ser importadas pelos paizes que se não defendem convenientemente. Mas quem analysar o estado actual dessa actividade technica dos serviços de saude publica facilmente se convencerá de que a rotina tem ahi resistido mais do que fôra licito esperar e que, ao passo que nos outros campos da hygiene publica as medidas de prophylaxia procuram adaptar-se ao progresso e ás condições da vida moderna, nesse particular da hygiene internacional a evolução é nulla.

Se analysarmos as proprias convenções sanitarias que, entre os grandes paizes, consubstanciam um systema de garantias reciprocas, facilmente verificaremos que a victoria das verdades novas e comprovadas tem sido muito sacrificada pelo preconceito. De que cogitam realmente essas conferencias? Da defesa dos paizes contra a colera asiatica, a peste bubonica, a febre amarella e o typho exanthematico. Eis as grandes enfermidades ás quaes as convenções, na sua maioria, têm restringido as providencias defensivas. Ora, evidentemente, quem medita um pouco sobre a distribuição dessas enfermidades e seus meios de propagação difficilmente poderá admittir que as providencias contra ellas assentadas, entre outras, na ultima Convenção de Paris, que até hoje ainda está em vigor, graças ao indifferentismo das nações em tão importante materia, contenham realmente o que a sciencia actualmente consagra. Pensemos um pouco no caso da peste, para argumentar. Essa doença, que se apresentou outróra sob aspectos verdadeiramente dantescos, sendo-lhe attribuida a destruição de metade da população do continente europeu em um de seus surtos, está hoje, póde-se dizer, domesticada, disseminada e radicada em todo o mundo. Sómente as medidas de prophylaxia, por ser esta conhecida, conseguem conter a sua propagação. Mas extinguil-a de todo constitúe, no momento, uma utopia que desafia os mais sagazes.

A peste atacou os roedores do campo. Quando em missão no norte do Brasil, o dr. Clovis Correia da Costa verificou, e divulgou em folheto, o facto de se encontrarem as preás atacadas por esse mal endemicamente em certas regiões, onde sóem surgir casos humanos sob a designação popular de febre de caroço. Não é sómente no Brasil que o facto se verifica, felizmente para nossos creditos de nação civilizada, sempre postos em duvida, sobretudo por nós mesmos... Tambem na Argentina e em outros paizes da America do Sul se conhece a peste endemica de seus ratos, dizimando-os systematicamente, e de vez em quando assaltando o homem. Nos Estados Unidos, de reputação comprovada e credito alto, em materia de hygiene publica como em tantos outros capitulos de sua vida administrativa, sabe-se que os esquilos dos campos tambem já se transformaram em *habitat* do bacillo de Yersin. Em Paris, capital espiritual do mundo, tambem se conhece a peste de seus ratos, a espaços attestada pelos pesquisadores.

Ora, se o terrivel mal está assim hoje em toda parte e vivendo nas proximidades da creatura humana, não parece absurdo que convenções internacionaes continúem a encarar o problema de sua prophylaxia pela fórma obsoleta como o fazem as convenções em vigor, dividindo os paizes em portos sujos e portos limpos? Se o perigo está nos roedores e não nos homens, e se os roedores se apresentam, em todo o mundo, nas condições acima expressas, não padece duvida o divorcio que existe entre a realidade e a convenção, no problema da prophylaxia da peste.

Citámos a peste — como dissemos — para argumentar, mas poderiamos invocar outras molestias. A colera constitúe um espantalho permanente e ainda ha hoje quem pense em resuscitar os lazaretos para a possibilidade de uma invasão remota do mal. No entanto, se exceptuarmos o caso do vapor inglez *Araguaya*, o grande argumento em prol da Ilha Grande, nenhum outro navio depois desse nos trouxe doentes da mesma enfermidade, senão por presumpção. E o tratamento que se deu áquelle navio, graças á acção esclarecida e energica das autoridades sanitarias de então e ao dr. Figueiredo de Vasconcellos — nunca é tarde para dar o seu a seu dono —, poderia tambem ser ministrado na Ilha das Flores, a menos que se tema uma contaminação em massa das aguas da bahia de Guanabara, o que não chega sequer a ser toleravel em face dos conhecimentos scientificos relativos ao mal em questão.

O apparelhamento de defesa sanitaria do Brasil resente-se hoje dessa persistencia de um passado que tem resistido, neste terreno mais do que em qualquer outro, pois — repetimos — a rotina ainda dita a lei nas convenções sanitarias sobre a prophylaxia das doenças chamadas pestilenciaes e exoticas. Temos a nossa peste e ao invés de combatel-a — o problema é realmente arduo e está desafiando as autoridades de hygiene de todo o mundo — continuamos encarando-a como se fosse um mal exclusivamente dos outros paizes, para o qual devessemos fechar as fronteiras. Naturalmente precisamos impedir a entrada de ratos e homens contaminados, e longe de nós a idéa de defender a inercia, porquanto queremos apenas provar que o problema é outro e exige uma duplicidade de attribuições que não entrou ainda na convicção de quantos com elle lidam.

O problema da defesa sanitaria internacional, do ponto de vista brasileiro, está em simplificar o seu apparelhamento administrativo e reforçar a sua organização technica; em outras palavras, como mais de uma vez pugnámos desta columna, em montar estações sanitarias nos pontos cardeaes da navegação internacional, visando não sómente a navegação maritima como a aérea, acabando com a excrescencia de repartições technicamente desapparelhadas. Segundo o relatorio que acaba de ser apresentado pelo dr. João de Barros Barreto, vemos que o director de Saude Publica tambem participa dessas idéas e as propugna em favor da hygiene defensiva do paiz.

BANCO BOAVISTA
DEPOSITOS—CAUÇÕES
DESCONTOS
Rua 1.º de Março, .. 47
Avenida Rio Branco, 137
Rua Siqueira Campos, 23
Avenida Passos, ... 40
(xxx)

A venda do peixe

Vae ser iniciada dentro em breve, a titulo de experiencia, a venda de peixe nos caminhões do Ministerio da Agricultura. O sr. Fernando Costa pretende assim attender ao clamor geral contra o preço elevado do pescado. E livrando o consumidor do intermediario ganancioso, como fez com as frutas nacionaes, facilitará aos menos favorecidos da fortuna a sua acquisição. Os caminhões do Ministerio farão essa venda nos pontos mais movimentados da Central, da Cantareira e da Leopoldina e nos suburbios mais populosos.

Os beneficios decorrentes dessas providencias são evidentes, incontestaveis. Não se póde regatear applausos á iniciativa, adoptada com o proposito muito louvavel de beneficiar o povo. Mas essa providencia não é ainda a solução do problema. Dá resultados passageiros, transitorios, e o que se reclama é o barateamento do pescado em geral, a sua abundancia.

Mande o sr. Fernando Costa abrir permanentemente, desde as primeiras horas do dia até á tarde, as portas do Entreposto, facilitando a acquisição do pescado, sem outros embaraços, deixando que o pescador faça o seu negocio livremente. Não temos duvidas, como tampouco as não póde ter o ministro da Agricultura, de que o preço baixará. O que encarece o peixe são as difficuldades de sua acquisição no Entreposto e as facilidades para as suas compras no Mercado. Dir-se-ia que ha o interesse de afugentar o consumidor, enviando-o para as bancas do Mercado.

A venda permanente do peixe no Entreposto é uma necessidade que se impõe e que acreditamos não tardará a ser adoptada, com as facilidades que se encontram no Mercado e nas peixarias privilegiadas por uma concessão que precisa ser revista.

O café na Europa

De janeiro a março do anno em curso a importação de café na Europa attingiu 2.769.000, contra 2.712.000 saccas em egual periodo de 1938, verificando-se, portanto, um augmento de 57.000 saccas. Daquelle total foram de procedencia brasileira 1.166.000 e de outros paizes 1.653.000 saccas. E' opportuno notar que principalmente as importações na Allemanha assignalaram sensivel augmento nos ultimos annos. As referidas importações, relativas a 1938, subiram a 3.291.000 saccas de 60 kilos, sendo de 326.000 saccas o crescimento das entradas, comparadamente a 1937. Confrontadas com o anno de 1936, o augmento foi de 26 %. Comparados os totaes das importações de tres annos, 1936, 1937 e 1938, ver-se-á melhor a quanto alcançou a majoração. Assim, respectivamente, foi ella (em saccas) 2.590.160, 2.964.450 e 3.291.140.

O nosso paiz, principal fornecedor do café verde importado pela Allemanha, contribuiu com a percentagem de 30 a 40 %. Advirta-se, de accordo com as informações dos importadores allemães, que as entradas de 1938 não foram sufficientes para attender ás exigencias do consumo, que augmentou principalmente com a incorporação da Austria e da zona dos sudetos. Esse facto obrigou o commercio do artigo a uma reducção de cerca de 20 % na quantidade destinada aos consumidores individuaes no principio do corrente anno.

Em 1937 só em Bremen, principal entreposto, havia 160 firmas que se entregavam a negocios de café, empregando 2.500 pessoas. E durante o alludido anno as mesmas firmas embarcaram 400 mil saccas de café torrado.

O arbitrio no antigo Instituto de Previdencia

No expediente do director do Departamento de Inversão de Capital do Instituto de Previdencia e Assistencia dos Servidores do Estado ha o seguinte despacho, dado no dia 25: "Sr. presidente do I. P. A. S. E. — O vigia Victoriano Silva foi dispensado pelo chefe de Secção de Engenharia, que tinha para tanto attribuições. Sendo um facto anterior á nova administração, é difficil affirmar que a exoneração tenha ou não sido justa. Já varias vezes informei pessoalmente ao sr. Vitoriano Silva que, não constando nada contra elle nos processos relativos á Villa Marechal Hermes, poderá ser novamente aproveitado, quando reiniciarem os serviços. Nada mais posso esclarecer sobre o assumpto".

Está ahi um despacho de um chefe de serviço do antigo Instituto de Previdencia, que em nada póde abonar a ordem e regularidade dos serviços do Instituto, quando sob a gerencia da velha administração. Todos sabem que o IPASE nasceu da transformação do Instituto Nacional de Previdencia. A funcção desse velho orgão obedecia a prescripções legaes e regulamentares. Por isso mesmo, não póde deixar de causar estranheza a informação de que "um facto anterior á nova administração", como foi a demissão do vigia, em causa, não póde ser levado em conta por não se saber se a dispensa de um funccionario foi justa ou injusta, legal ou illegal.

Deveremos acreditar que imperasse no antigo Instituto, ou nelle se consentisse, o mais absoluto arbitrio, sem uma sombra de superior contrôle?

Nomes das ruas

Está em plena actividade a commissão incumbida de rever os nomes das ruas da cidade, suggerindo, ao mesmo tempo, providencias que ponham termo á balburdia reinante.

Ainda é opportuna uma iniciativa de tal natureza para restabelecer, ao menos, a ordem na nomenclatura das vias publicas designadas de modo differente das placas que se lêem nas paredes.

Tem-se abusado tanto da faculdade dos decretos para a chrisma intempestiva dos logradouros publicos, em honra a individualidades e em commemoração de acontecimentos politicos, que não pareça tarefa facil a volta á sensata normalidade nesse particular.

Existem ruas centraes que, em menos de vinte annos, mudaram de nome tres ou quatro vezes. Outras continuam a ostentar placas que não têm a mais leve importancia para a população em geral, porquanto esta as indica com o nome differente. Tal singularidade constitue motivo de confusões explicaveis entre os forasteiros e traz evidentes prejuizos á economia publica. As mudanças de nomes, principalmente das ruas commerciaes, occasionam alterações de endereços e de rotulagens, com os onus que não se compensam jámais. Dão, além disso, uma impressão de versatilidade que muito prejudica o paiz.

E' indispensavel que a commissão suggira o restabelecimento, sem excepção, dos nomes tradicionaes das praças e ruas, reservando a Prefeitura os logradouros novos para as personalidades de relevo, que figuram em placas collocadas em logares indevidos, por força de uma tradição constante e interrupta, contra a qual são inoperantes os decretos.

Dever fiscal

O trabalho é um dever social. Sobre este problema de ordem economica, a Constituição é de uma clareza absoluta. Determina expressamente:

> "A todos, é garantido o direito de subsistir mediante o seu trabalho honesto e este, como meio de subsistencia do individuo, constitue um bem que é dever do Estado proteger, assegurando-lhe condições favoraveis e meios de defesa."

Pois, apezar do aviso, vê-se que o fisco de certos Estados nem assegura nem defende coisa nenhuma de quem trabalha e produz. Ao contrario. Seu esforço é no sentido de arruinal-o.

Em mãos, temos o talão do imposto de exportação de oitenta litros de arroz com casca, cobrado a um agricultor goyano. Tudo sommado, sete mil réis. Esse arroz, nos oitenta litros, era para ser vendido por quinze mil réis. E ainda pagou o sello de dois mil réis. Resumindo: o fisco abocanhou mais da metade da colheita do pobre homem.

O trabalho é um dever muito mais fiscal do que social.

Coisas do D. A. S. P.

Antes de ser manipulada a lei do reajustamento, no apregoado e louvavel proposito de defender o Thesouro, um dispositivo, ainda não revogado, determinou fossem obrigatoriamente aproveitados em cargos effectivos os funccionarios civis em disponibilidade. Não houve distincções, ficando assim com direito a esse aproveitamento os addidos e os de serviços extinctos, de qualquer condição.

Observou-se regularmente a lei até que o reajustamento veiu alterar a ordem natural das coisas com as interpretações e decisões que todos conhecemos... Dahi por deante o aproveitamento só se verificou em condições especialissimas ou, melhor, quando o D. A. S. P. entendeu por este ou por aquelle motivo.

Ha addidos, desde aquella época, isto é desde 1931, que aguardam o aproveitamento *obrigatorio* da lei, sem comtudo o lograr... porque não dispõem de elementos dentro do D. A. S. P. com autoridade e *bon gré* para fazer valer seus direitos.

Não perde com isso apenas o funccionalismo em disponibilidade remunerada, mas tambem o Thesouro, que soffre annualmente uma sangria perfeitamente evitavel.

O azeite e as azeitonas

Com azeite de oliveira e azeitonas despendemos em 1938 nada menos do que 51.172 contos. Importámos 6.070 toneladas de azeite, no valor de 43.989 contos, e 1.986 toneladas de azeitonas, no valor de 7.183 contos. Em comparação com as entradas de 1937, houve o anno passado o accrescimo de 16.496 contos.

Não nos será difficil deixar de realizar essas importações. As experiencias feitas no Rio Grande do Sul com a plantação de oliveiras deram excellentes resultados. Podemos libertar-nos da importação de azeite de oliveira e de azeitonas, em poucos annos. E não será mesmo milagre que passemos, em futuro proximo, de importadores a exportadores.

O sr. Fernando Costa recebeu não ha muito um appello de lavradores gaúchos interessados nessa cultura, todos desejosos de desenvolver suas plantações de oliveiras.

Não conhecemos o resultado desse appello, que bem merece ser considerado e attendido, porque se relaciona com uma cultura facil, que nos livraria em pouco de acquisições superiores a 50 mil contos por anno.

O PROBLEMA DO ENSINO

P. ARLINDO VIEIRA, S. J.

A Associação Brasileira de Educação, o Centro de Professores do Ensino Technico Secundario, o Syndicato dos Professores, eminentes cathedraticos estrangeiros da Universidade de São Paulo confessam todos que a causa principal da inefficiencia do ensino está no acervo de disciplinas de cada série, no congestionamento dos programmas, na demasiada preoccupação scientifica que desde o primeiro anno gymnasial afoga a intelligencia da nossa mocidade.

O escriptor francez Louis Mouralis, ex-director do Lyceu Franco-Brasileiro, de São Paulo, em um livro sobre o Brasil, faz uma critica acerba do nosso ensino. Reconhece os dotes singulares de intelligencia dos brasileiros. Chega até a asseverar (e não é um amigo do Brasil quem fala) que "um publico brasileiro ordinario possue uma extrema vivacidade de espirito, superior certamente a de um publico francez da mesma ordem".

A mesma superioridade observa em nossos alumnos. Affirma, entretanto, que esta intelligencia quasi que só se manifesta sob sua fórma passiva e não se exerce satisfatoriamente senão no dominio das idéas e das imagens. "O brasileiro, diz elle impiedosamente, é superficial, percebe com difficuldade o encadeamento das causas e effeitos, julga mal as coisas". A causa destas deficiencias está na inanidade do nosso ensino secundario.

Como os alumnos não comprehendem e nem são capazes de comprehender essas centenas de paginas de sciencias physicas e naturaes que lhes impingem os professores, se limitam a decorar as lições e se habituam a contentar-se com noções muito vagas de tudo quanto aprendem. Na Europa, pelo contrario, todo o curso gymnasial é absorvido pelos estudos literarios, sendo hoje, em quasi todos os paizes, o latim a base dessa formação. Os estudos de sciencias, reduzidos a elementos, se limitam, em geral, aos dois ou tres ultimos annos do curso.

Primeiramente, por melhores que sejam os professores, os alumnos não amam e nem podem amar o estudo. Só pensam em preparar, como pódem, as provas parciaes.

E se isso se comprehende: os pobres meninos têm muito que decorar e o tempo é escasso. O professor deve, pois, se não lhe falha o bom senso, contentar-se com noções muito perfunctorias e exigir o minimo dos alumnos. Já não se trata de ensinar, de formar a intelligencia, mas de ministrar doses ou comprimidos para as provas.

Se os professores se mostram muito benevolos no julgamento das provas e permittem a promoção de quasi todos os alumnos, é isso tambem consequencia dos erros a que acabamos de nos referir.

No tocante, pois, ao ensino secundario, um dos pontos mais delicados, se não o mais delicado e o mais importante de quantos devem ser ventilados na elaboração da nova reforma é, sem duvida alguma, o meio de assegurar uma efficiente averiguação dos resultados. Supprimir o exame sério é supprimir o proprio ensino.

Em logar do exame de madureza na conclusão do curso secundario, a exemplo dos paizes europeus, já amestrados por uma longa experiencia, foi preconizada essa comedia desmoralizadora das provas parciaes, feitas sem nenhuma garantia de seriedade.

E' inutil dizer que toda a encenação que precede as provas parciaes e a ellas se segue é, para todos os que se dedicam ao magisterio e vêem as coisas de perto, verdadeiro objecto de irrisão.

As fraudes frequentes, as approvações em massa são consequencia inevitavel da actual legislação escolar que facilita e estimula esses abusos lamentaveis, convertendo os collegios em escolas de corrupção do caracter. Só os estabelecimentos de ensino que se impõem á preferencia das familias pela solida educação moral que ministram á juventude podem usar do privilegio de reprovar um numero consideravel de alumnos; e, assim mesmo, devem usar do seu direito com muito tento. Persuadidos de que em vão tentariam reagir contra o desmantelo do ensino, contentam-se com deter a marcha aos que se distinguem, entre seus collegas mais ou menos ignorantes, por uma total incapacidade ou uma negligencia escandalosa. Estes vão em demanda de outros collegios mais complacentes, onde concluem pacificamente o curso.

Aliás os directores de collegios têm lá seus interesses e procuram, com razão, defendel-os. Sabem que qualquer reacção individual será inefficiente. Os que se arvorassem em reformadores, dentro de alguns annos, veriam desertadas as suas fileiras. Adaptam-se, pois, a esse misero estado de coisas. Emquanto não houver liberdade de ensino e uma sancção efficaz, mediante um sério exame de madureza, não haverá emulação entre os collegios, não haverá rigor na escolha dos professores, não haverá empenho em remunerar dignamente os que exercem com proficiencia sua espinhosa missão.

Pessoa muito autorizada do Ministerio da Educação assegurou-me que ainda este anno, lá pelo mez de agosto, será submettida á sancção do presidente da Republica a nova reforma do ensino secundario.

Se o ministro da Educação levar a bom termo essa empresa e conseguir proximamente remediar os males grandissimos da actual organização escolar, (de que aliás não é autor) prestará ao paiz relevante serviço e se tornará credor da gratidão de milhares de jovens intelligentes, victimas lamentaveis do nosso pauperrimo ensino.

RADIO PHILCO
Um instrumento musical de qualidade
Isnard & C
Rua Evaristo da Veiga, 30
(xxx)

NOTAS DIARIAS

Historia do fim do seculo XIX

Em 1898, talvez para commemorar o quarto centenario do feito glorioso de Vasco da Gama, o governo portuguez resolveu iniciar a execução de um grande programma de *mise-en-valeur* dos territorios africanos pertencentes ao seu paiz. Mas para isso faltava o *principal*, isto é, o dinheiro, e Lisboa para obtel-o decidiu recorrer a Londres.

Os dirigentes inglezes se achavam, então, em pleno *flirt* diplomatico com os governantes de Berlim. A fraternidade dos povos de raça germanica e o seu *direito* de dominar os de estirpes *inferiores*, a começar pelos chamados *latinos*, eram themas familiares nas conversações entre politicos allemães e britannicos.

A Allemanha se mostrava nessa occasião anciosa por conseguir novos dominios coloniaes, pois não se conformava com o reduzido quinhão que lhe coubera, como tardevinda, na partilha de territorios inexplorados. E a Inglaterra considerando justa a pretenção allemã estava disposta a auxilial-a nesse sentido.

Quando se soube do desejo de conseguir um emprestimo manifestado por Portugal, urdiu-se immediatamente uma trama com o objectivo de arrebatar ao reino luso as suas possessões no Continente Negro. Berlim propoz e Londres acceitou que se fizesse um emprestimo anglo-allemão a Portugal, garantido pelas rendas aduaneiras de Angola e Moçambique.

Havia motivos para se prevêr que *infelizmente* Portugal não poderia fazer face, com pontualidade, ao serviço do referido emprestimo. Em tal caso as duas grandes colonias africanas de Portugal seriam entregues á Allemanha, com algumas compensações á Inglaterra, tudo em conformidade com um accordo secreto firmado na capital britannica.

Os homens de governo inglezes que tomaram parte nas conversações que chegaram a essa combinação foram: Lord Salisbury, Arthur Balfour, Edward Grey e Joseph Chamberlain. Do lado allemão o principal papel foi desempenhado pelo conde von Hatzfeldt.

Apezar do sigillo em que foram naturalmente envolvidas as negociações em torno dessa *repartição* do *futuro* espolio colonial lusitano, algo transpirou e não tardou a vir ao conhecimento dos governantes de Lisboa. Justamente alarmados, estes trataram de *dar para atrás*, declarando que, após um exame mais cuidadoso do assumpto, se tinham convencido de que os onus do emprestimo que haviam solicitado não estavam em proporção com os resultados que poderiam lograr applicando os recursos assim obtidos nas possessões africanas...

A documentação relativa a esse *caso* é abundante e largamente conhecida hoje em sua maior parte. Varias obras consagradas ao estudo da historia diplomatica da Europa durante esse periodo relatam-no com maior ou menor numero de detalhes.

Num livro recentissimo intitulado "Should we surrender colonies?", o escriptor inglez S. Fowler Wright assim se exprime a respeito do *golpe* preparado contra as colonias portuguezas: *The proposal was blackmail in its crudest form.* Isso occorreu, porém, em 1898, ou seja no fim do seculo XIX: os processos empregados na actualidade não são identicos; porém, muito mais efficientes...

Urbano C. Berquó

A AVIAÇÃO MILITAR, COMMERCIAL E CIVIL

INFORMAÇÕES DO PAIZ E DO ESTRANGEIRO

A POLITICA AEREA INGLEZA

Nicuport

(Especial para o "Correio da Manhã")

Nessa série de commentarios que temos feito a respeito do rearmamento aereo da Grã-Bretanha, após o reconhecimento da fallencia integral do seu sonho chimerico de desarmamento e de paz universal, focalisamos o extraordinario esforço feito para recuperar, o tempo perdido com os ideaes pacifistas. A verdade é que, na Europa, todos os governos e todos os povos abominam a guerra e ninguem a quer, mas as nações se preparam vertiginosamente para ella. Ha um estado de alarme permanente, uma mobilisação disfarçada que irrita, e uma corrida armamentista sem par na historia. De facto, impera absolutamente a lei do mais forte, e a nação em inferioridade bellica não póde assegurar sua independencia nem até o dia seguinte, como a Tchecoslovaquia e a Albania são expressivos exemplos.

Nessa situação que é de pleno pavor, a Inglaterra, depois de rudes golpes, comprehendeu finalmente que, á força, só podia oppôr a força, e traçou o mais gigantesco programma de rearmamento da Europa, no ar, no mar e em terra, e cuja amplitude acaba de ser comprovada com a adopção do serviço militar obrigatorio, innovação que subverte completamente os costumes e a sua tradição. A acção politica vem seguindo um plano meticulosamente estudado procurando organizar um bloco de nações que se opponha com vantagem ao eixo Roma-Berlim, e assim intimide as duas nações totalitarias e as detenha na sua expansão territorial, evitando a guerra, pela grande superioridade que apresente o grupo Inglaterra, França, Russia, Polonia, Rumania, Turquia, Grecia e talvez Yugoslavia, em todos os elementos militares. E a politica ingleza parece estar dando resultados: o ultimo discurso de Hitler não teve o tom arrogante e audacioso dos anteriores, e, até hoje, Dantzig não foi incorporada ao Reich, apesar dos boatos marcarem varias datas, que passaram em branca nuvem.

A Inglaterra, porém, sabe que, num caso de guerra, a Allemanha dará seu primeiro grande golpe contra ella, e será vibrado pelos ares, onde Hitler possue seu maior poderio. De facto, ferida mortalmente a patria de Chamberlain com o arrazamento de Londres, será facil ao Reich desfechar golpes semelhantes contra os outros adversarios esmagando-os, como preconisou, dizendo que a Allemanha estava em condições de vencer a guerra em tres mezes, antes portanto, que os Estados Unidos pudessem vir em soccorro das nações democraticas.

E' para annullar um desses ataques em massa que a Grã-Bretanha organiza todo esse extraordinario preparo aereo. Sua primeira acção aerea será defensiva e ella precisa estar preparada no ar e em terra para repellir uma incursão de 1.000 aviões de bombardeio e outros tantos de caça, num gigantesco vôo conjuncto que permitta arrazar Londres. Dahi, o grande cuidado na defesa anti-aerea e a construcção a toda velocidade de aviões de caça de um reduzido numero de typos, mas cujas "performances" são reconhecidamente satisfatorias.

A industria aeronautica da Inglaterra procura egualar o rythmo de producção da Allemanha, o que parece já ter alcançado. Ha, entretanto, um grande saldo a favor do Reich, que é a producção a mais, dos mezes e annos anteriores. Essa differença, porém, espera o governo britannico annullal-a não só pelo facto de, com o correr dos tempos esses typos se tornarem inapplicaveis e antiquados, como equilibrar, presentemente, com a acquisição de material nos Estados Unidos e nas fabricas que operam nos "dominios" (Canadá, Australia, Nova Zelandia).

Por outro lado, essa paridade de producção com a Allemanha tem muito grande significação se vier a guerra, uma vez que a França consiga o mesmo com relação á Italia. Na verdade, iniciadas as hostilidades, dada a grande superioridade no mar das potencias democraticas, muito difficilmente as nações totalitarias se poderão reabastecer de material em paizes neutros que os tenham e queiram exportar, emquanto a Inglaterra e a França poderão facilmente buscal-o nos "dominios" e principalmente nos Estados Unidos assegurando, assim, no fim de pouco tempo, uma superioridade aerea que poderá ser decisiva.

Portanto, a politica aerea ingleza, apoia-se, inicialmente nestes dois pontos: dispôr de meios capazes de residir ao primeiro grande ataque aereo em massa, e egualar a producção com o rythmo allemão. Posteriormente, se a guerra não demorar muito (e se vier...) alcançar a superioridade ou pela elevação da producção ou pela acquisição no estrangeiro.

Temos por nós que, no intimo, os ministros inglezes, pelo menos os militares, não crêem muito que a guerra venha: Hitler deixou passar a occasião, dando tempo a que a Inglaterra se rearmasse, e hoje em dia, a luta já é uma aventura bastante perigosa que o sagaz estadista nazista não tem vontade de tentar.

Entretanto, se o choque militar vier, a Grã-Bretanha o receberá sem sobresalto e confia que, como sempre, o resultado final lhe será favoravel, pois, para isso, ella já dispoz os elementos.

Os estrategistas inglezes julgam ter todos os recursos na mão para o exito, mas, se Hitler e Mussolini provocarem a guerra, é porque elles julgam ter elementos para destruir toda a organização defensiva britannica.

E, no caso da guerra, a sorte será decidida num ataque aereo gigantesco, de milhares de apparelhos sobre Londres. Se os allemães conseguirem romper toda a defesa da Grã-Bretanha e conseguirem arrazar a capital, e os grandes centros industriaes, terão conquistado mais de 50 °|° das probabilidades de victoria, mas se forem repellidos com pesadas perdas, não vencerão a guerra.

Nessas duas hypotheses está a sorte não só da Grã-Bretanha, segundo cremos, mas da Europa, e talvez do mundo.

Uma esquadrilha de aviões de bombardeio leve e caça das forças aereas suecas, formada no aerodromo de Torslanda, em Gotenburg

A mulher brasileira e a aviação

A mulher de modo geral, se interessa mais vivamente pela aviação que o homem. Seu enthusiasmo, sua vibração são mais profundos. Talvez por ser a aviação carreira de risco de mais violentas emoções, exigindo um homem perfeito; talvez devido ao seu arrojo excitar-lhe mais a vibratilidade feminina; ou, talvez por tudo isso e mais coisas que a mulher sente e não póde e não sabe explicar.

De qualquer modo, a mulher olha sempre o aviador com admiração e no intimo o considera quasi como um semi-deus. Tambem, a mulher aviadora tem o poder de empolgar muito mais o homem não aviador ou mesmo aviador.

E' verdade que, nos paizes onde a aviação já attingiu grande desenvolvimento e ha uma mentalidade aeronautica formada, esses factos são um tanto amortecidos.

Na Europa, principalmente na Inglaterra, Allemanha, França Russia, Italia, a mulher pratica a aviação normalmente como os homens, conquista seu "brevet" e faz grandes vôos, como nós conhecemos aqui no Rio, Joan Batten e Maryse Bastié.

No Brasil, mesmo nas maiores cidades, só agora a aviação está entrando no rythmo normal do povo, de modo que não ha, ainda, um ambiente favoravel á pratica da aviação feminina.

Entretanto, a mulher carioca, como a paulista, vibra pela aviação. Se no mesmo dia e mesma hora chegassem ao Rio um galã do cinema e um grande aviador, talvez o primeiro tivesse a esperal-o um maior numero de admiradoras, porém, haveria uma differença sensivel nos elementos femininos que fossem homenagear um e outro: para o galã, meninas de 15 e 16 annos, moças romanticas, sonhando um flirt com um moço bonito, e para o aviador, um grupo talvez menor, porém mais selecto, mais culto.

Se houvesse maior diffusão das escolas de aviação e o nosso padrão de vida fosse outro, seria, por certo, grande, o numero de mulheres que se dedicassem á aviação, como sport.

Já tivemos Anesia Pinheiro Machado, na infancia da aviação entre nós e temos hoje Ada Leda Rogato, em São Paulo e Floripes Prado, no Rio, como varias senhoras estão inscriptas como alumnas em diversas escolas de pilotagem.

Muitas outras moças desejariam aprender a pilotar, mas se vêm na impossibilidade de realizar sua aspiração por varios motivos. Umas encontram formal opposição dos paes, que se apavoram á simples idéa de voar, classificando tal coisa de loucura, e já vendo em imaginação as scenas tragicas, de um desastre e a quéda fatal; outras irritam e desesperam o noivo, escripturario de uma repartição publica e portanto sedentario, simplesmente por falarem em voar; ainda outras, que são empregadas, e assim relativamente independentes, e não têm os tropeços anteriores, ganham tão pouco que não podem pretender custear um curso de pilotagem.

Entretanto, com o grande enthusiasmo da mulher brasileira pela aviação e com a ambientação completa da aeronautica, entre nós, por certo teremos aviadoras brasileiras, em maior numero cruzando os nossos céos.

Avião com fins religiosos na região polar

A aviação já se impoz, definitivamente como o vehiculo da época. Não é mais o engenho de e para loucos ou luxo de ricos e vaidosos, mas uma necessidade normal da vida humana, para diminuir a distancia em relação ao tempo.

Um exemplo expressivo acaba de ser dado por um sacerdote que se votou a manter e diffundir a religião nas terras arcticas. Trinta annos antes, esse missionario teria que emprehender infinita caminhada através os gelos, num lento trenó, correndo riscos de toda especie e gastando um tempo immenso, que poderia ser melhor utilizado, nas viagens.

O padre Paul Schulte, conhecedor das regiões arcticas, que elle percorreu ha varios annos é um dos mais fervorosos missionarios dos que se espalham pelas regiões inhospitas da terra.

A vida do padre Schulte é um romance.

Allemão de nascimento, na Grande Guerra serviu na aviação do seu paiz, conquistando os galões de official. Terminada a luta, o aviador abandonou a vida militar e se dedicou á religião, fazendo-se missionario. Não sabemos se houve qualquer motivo sentimental para esse gesto de Schulte, que tinha deante de si um brilhante futuro.

Em 1930, elle se achava em região opposta á polar, no Ovaboland, na Africa Austral. Uma forte epidemia assolava a região causando verdadeiro pavor entre os nativos. Schulte, certa vez, recebeu communicação de que um companheiro de missão se achava doente em local distante, attingido pela epidemia. Sem perda de tempo, o sacerdote partiu em soccorro do enfermo, levando-lhe medicamentos. A demora da viagem, porém, dada a deficiencia de meios de transportes e ás voltas a que era obrigado a dar, fez com que Schulte chegasse junto ao companheiro quando esse agonisava, podendo, apenas, dar-lhe conforto moral e religioso.

O facto, porém, inspirou-o a se bater para dotar as missões de meios rapidos de transportes, e voltando á Europa, fundou a *Miva* (Missions Verkehers Arbeitsgemeinschaft), adoptando o mote latino: "Obviam Christo in aera" Após um periodo de treinamento o padre Schulte tornou-se o primeiro sacerdote-aviador da missão.

Ha alguns annos, o padre no seu avião, foi ás regiões arcticas, tendo visitado varios missionarios ali em serviço de Deus. Estudando a vida dos esquimáos e a mais completa necessidade de tudo, em que viviam, o padre Schulte resolveu voltar para pregar a religião e diffundir a instrucção, os principios de hygiene e as normas elementares da vida civilizada entre os povos arcticos.

E, assim, recentemente, o padre Schulte esteve no Canadá, já com um avião denominado "Capella Voadora", onde está montado um altar e tudo quanto é preciso para celebrar missa nas regiões arcticas, além de grande quantidade de bagagem composta de objectos de necessidade e uso entre os esquimáos, que elle negociava com os habitantes para fazer face ás despesas com o avião.

Os "records" de ligação em 1938

Proseguimos na relação dos records de ligação alcançados em 1938 e homologados pela Federação Internacional de Aeronautica:

2ª Categoria (piloto e passageiros) — Londres-Melbourne (Inglaterra) — G. W. A. Scott e T. Campbell Black, em monoplano De Havilland "Comet", dois motores DH Gipsy VI, de 20 a 23 de outubro de 1934. Duração do record, 71 horas e 18 segundos, Velocidade do record, 255 kilometros 977 metros por hora.

Londres-Sidney (Inglaterra) — F. O. A. E. Clouston e Victor Ricketts, em monoplano De Havilland "Comet", dois motores D. H. Gipsy VI, de 15 a 19 de março de 1938. Duração do record, 80 horas e 56 minutos. Velocidade do record, 209 kilometros, 712 metros por hora.

Sidney-Londres (Inglaterra) — F. O. A. E. Clouston e Victor Ricketts, em monoplano De Havilland "Comet". dois motores D. H. Gipsy VI, de 21 a 26 de março de 1938. Duração do record, 130 horas, 3 minutos. Velocidade, 130 kilometros, 777 metros, por hora.

Londres-Wellington, Nova Zeelandia (Inglaterra) — F. O. A. E. Clouston e Vitor Ricketts, em monoplano De Havilland "Comet", dois motores D. H. Gipsy VI, de 20 a 26 de março de 1938. Duração do record, 180 kilometros 260 metros, por hora.

Wellington (Nova Zeelandia) — Londres (Inglaterra) — F. O. A. E. Clouston e Victor Ricketts, em monoplano De Havilland "Comet" dois motores D. H. Gipsy VI, de Cloydon, de 30 a 26 de março de 1938. Duração do record, 140 horas e 13 minutos. Velocidade do record, 134 kilometros, 306 metros, por hora.

Londres-Cidade do Cabo (Inglaterra) — F. O. A. E. Clouston e Mrs. Kirby Green, passageira, em avião D. H. "Comet", dois motores D. H. Gipsy VI, de Croydon (Londres) a Wingfield Airport (Cabo), de 14 a 16 de novembro de 1937. Duração do record 214 kilometros, 83 metros por hora.

Cidade do Cabo-Londres (Inglaterra) — F. O. A. E. Clouston e Mrs. Kirby Green, passageira, em avião D. H. "Comet", dois motores D. H. Gipsy VI, de Wingfield Airport (Cidade do Cabo) a Croydon (Londres), de 18 a 20 de novembro de 1937. Duração do record, 57 horas e 20 minutos. Velocidade do record 168 kilometros, 257 metros por hora.

Los Angeles-Nova York (Estados Unidos da America do Norte) — D. W. Tomlinson e H. B. Snead, pilotos: F. R. Reupath, navegador, em monoplano Douglas D. C. 1, dois motores Whigt "Cyclone", de 710 cavalos, a 30 de abril de 1935. Duração do record, 11 horas, 5 minutos e 45 segundos. Velocidade do record 456 kilometros, 305 metros, por hora.

(Continúa).

A Aviação no combate á malaria

III

Vimos que o combate efficiente á malaria africana, só pode ser satisfactoriamente dado por meio de gazes toxicos lançados por aviões, cobrindo toda a zona infestada.

E' curioso verificar-se que, nos Estados Unidos, para tal fim, empregou-se os aviões de que dispunha a secretaria da Agricultura, para defumação de plantações, zonas pantanosas, etc. Naturalmente, os gazes utilizados para fumigação das plantações, não são os mesmos utilizados na luta contra os "anophelis".

Isto nos chama particularmente a attenção para o nosso caso particular, no Brasil, onde tão pratico processo de defesa vegetal e pessoal, nunca foi tentado e, nem sequer encarado.

Podemos adeantar, no emtanto, que o nosso Ministerio da Agricultura dispõe de uma secção de aerophotogrametria, que sem favor, pelo material moderno que possue e pelos technicos que nelle servem, nada fica a dever aos melhores serviços desse genero na America do Sul.

Entretanto, tal serviço vive na deprimente dependencia de cederem outras organizações federaes seus aviões para que possam seus technicos trabalhar.

E' bem de ver que se a secção aerophotogrammetrica do Ministerio da Agricultura dispuzesse de meios aereos proprios, não só teria sido naturalmente a indicada para fazer o levantamento aerophotogrammetrico do valle do rio Jaguaribe, como seria tambem a indicada para combater a malaria africana naquella região, uma vez que seus aviões não poderiam dispensar os apparelhos lançadores de fumaça pertencentes a tal ministerio.

Evidentemente se impõe, quanto antes, a creação da secção de aviação do serviço de aerophotogrammetria do Ministerio da Agricultura para que a mesma esteja sempre apta a agir, qualquer que seja o sector em que seja chamada a operar.

Perdas aereas na guerra da Hespanha

Depois de varios annos de luta, foi finalmente feita a paz na Hespanha. Essa terrivel guerra civil, que tantos males causou ao povo hespanhol, foi tambem uma demonstração não só do horror das guerras actuaes, como do seu custo verdadeiramente fantastico. Já têm sido divulgadas cifras referentes ás baixas de homens, como dados parciaes dos prejuizos materiaes.

As perdas aereas durante a guerra, quanto a apparelhos abatidos, se elevam a mais de um milhar de unidades, só na parte referente ás lutas travadas entre as forças governistas e as legionarias italianas, de accordo com os dados publicados pela revista "Le vie dell'Aria" em seu numero de 1º de abril deste anno, e que abaixo transcrevemos:

Especialidade	*Vermelhos*	*Legionarios*
Bombardeio	82	9
Caça	553	73
Assalto	9	2
Reconhecimento	52	2
Turismo	4	—
Dirigivel	2	—
Balão captivo	1	—
Total	903	86

Perdas da aviação legionaria

Officiaes	59
Sub-officiaes	57
Inferiores	58
Total	174

dos quaes, 93 pilotos.

Nesses dados, como dissemos, não estão incluidos os resultados da aviação allemã e da verdadeiramente franquista.

A metralhadora "Bren" foi adoptada pela aviação ingleza

A aviação militar ingleza acaba de adoptar no armamento normal de seus aviões, a celebre metralhadora "Bren". Esta nota tem significação mais ampla que uma simples preferencia de um typo de arma, por dispor deste ou daquelle melhoramento para maior efficacia. De facto, a metralhadora "Bren" é uma arma especial, mesmo excepcional, pela sua extraordinaria potencia de fogo. Trata-se de uma metralhadora que é considerada como a mais devastadora arma de guerra, ao mesmo tempo que seu manejo é dos mais simples.

Possue grande capacidade de tiro e amplo campo de acção. As autoridades militares britannicas que guardam grandes reservas quanto aos dados caracteristicos da arma, depositam grande confiança na sua efficacia, dizendo que, em terra, um soldado, manejando uma "Bren", tem actuação equivalente á dum batalhão inteiro armado do fuzil commum.

Após estudos meticulosos e longas experiencias feitas pelos technicos da aeronautica ingleza, essa terrivel metralhadora foi adoptada nas forças aereas e todos os aviões da R. A. F. a terão no seu equipamento normal.

Isso dará, segundo os technicos, um grande augmento do potencial de fogo aos aviões inglezes.

Radio para planadores

Para planadores acabam de ser construidos apparelhos de radiotelephonia, de peso minimo, na Allemanha. Assim, o professor, que fica em terra, pode instruir o seu alumno, no ar, dando-lhe conselhos e informações. O receptor trabalha nas ondas de 46 a 126 metros e 226 a 570 metros, respectivamente, e tem quatro valvulas.

O planador, que pretende voar á distancia, recebe, outrosim, informações meteorologicas e, nas "horas mortas", musica irradiada. Como não ha motor barulhento, a recepção é nitida.

O popularissimo piloto feminino da Allemanha, Hanna Reitsch, que já esteve no Brasil, ha poucos annos, estabeleceu records novos em planadores, divertindo-se nas taes "horas mortas" em fazer musica com uma gaita de bocca.

Directoria de Aeronautica do Exercito

APRESENTAÇÕES

Apresentaram-se a esta directoria os seguintes officiaes:

Major Carlos Rodrigues Coelho, do Q. S. P. (addido), por ter sido mandado servir no gabinete desta directoria;

Cap. João Adil de Oliveira, do Q. S., por ter sido designado para servir como estagiario na Inspectoria do 1º grupo de regiões sem prejuizo das funcções de instructor que exerce na E. E. M.;

1º ten. Roberto Carlos de Assis Jatahy, do 5º R. Av., por ter vindo a serviço do C. A. M.;

2º tenente Faber Cintra, do 5º R. Av., por ter vindo de Curityba a serviço da justiça;

2º tenente Gilberto de Aquino, do 5º R. Av., por ter chegado de Curityba a serviço do C. A. M.;

2º tenente Conv. Armando Serra, do 32º B. C., por ter sido transferido do 9º B. C. para o 32º B. C. e entrado em transito.

LOUVOR

Tendo passado o commando do 1º regimento de aviação ao tenente coronel Carlos Pfaltzgraff Brasil o major Antonio Alberto Barcellos, sinto-me satisfeito em louval-o pela leal cooperação no cargo que exerceu interinamente, demonstrando mais uma vez os finos dotes do seu caracter de soldado e cidadão.

Para que conste dos assentamentos do 2º tenente da reserva convocado Armando Serra, desligado desta directoria pelo item XI do Boletim n. 98 de 29 de abril p. findo, publico o louvor que lhe fez o tenente coronel Alvaro Assumpção D'Avila, chefe da 1ª divisão: "Agradeço a esse distincto camarada pela collaboração assidua, intelligente e prestimosa, emprestada á 1ª divisão, alliada a uma esmerada educação civil e perfeita conducta militar."

DESIGNAÇÃO DE INSTRUCTORES E AUXILIARES DE INSTRUCTORES

O sr. ministro por despacho de 29 de abril p. findo e publicado no D. O. de 2 do corrente mez, designou os seguintes officiaes para exercerem as funcções de instructores e auxiliares de instructores da Escola de Aeronautica Militar:

Cap. José Vicente de Faria Lima, da Escola de Aeronautica, para instructor chefe do Agrupamento Technico;

Capitães Rube Canabarro Lucas, da Escola de Aeronautica Militar, para instructor de "Photographia Aerea"; Guilherme Aloisio Telles Ribeiro, do Parque Central de Aviação e Léo Borges Fortes, do Serviço Meteorologico Militar para instructores de "Electricidade e Transmissões" e "Meteorologia", respectivamente.

Primeiros tenentes drs. Odalto de Barros Smith e Candido Medeiros de Hollanda Cavalcanti, da Escola de Aeronautica Militar, para auxiliares de instructor de "Phisiologia e Higiene do Aviador" e "Hygiene", respectivamente.

Primeiros tenentes Haroldo Ignacio Domingues, Aroaldo de Azevedo, Brigido Ferreira Pará, Carlos Faria Leão, Aldo Ferreira, Paulo Emilio da Camara Ortegal e Affonso Maglio, da Escola de Aeronautica Militar, respectivamente, para auxiliares do instructor de pilotagem, aeronautica e motores, tiro e bombardeio, informações aéreas, photographia aerea, technologia e instrucção militar.

DESIGNAÇÃO E EXONERAÇÃO DE OFFICIAES

O sr. ministro, por despacho de 29 de abril p. findo e publicado no D. O. de 2 do corrente mez designou para exercer as funcções de chefe da 3ª divisão do 2º armazem do Deposito Central de Aviação, o 2º tenente reformado Mario Rodrigues de Moraes, em substituição ao 2º ten. tambem reformado Adão Timoteo de Maria.

SI VIS PACEM...

QUE É UMA GRANDE POTENCIA?

Os compendios de geographia e os almanachs anteriores á grande conflagração de 1914 a 1918, enumeravam sempre seis *grandes potencias* européas: a França, a Inglaterra, a Allemanha, a Russia, o Imperio Austro-Hungaro e a Italia. Fóra da *menor e mais importante das cinco partes do mundo*, admittiam tambem que pudessem merecer como *potencias* o qualificativo de *grandes* o Japão e os Estados Unidos. Eram oito, portanto, as nações classificadas geralmente como *decisivas* no tocante ás coisas da paz e da guerra.

Com as transformações profundas causadas immediata ou mediatamente pelo tremendo conflicto terminado ha vinte annos, o numero das *grandes potencias* diminuiu. Eram oito e agora são apenas sete: uma dellas, a monarchia dual dos Habsburgos, assentada em fundamentos demasiado frageis, não póde resistir á derrota e se fragmentou inteiramente. Mas o criterio da classificação não mudou, devendo-se por isso admittir que elle seja, senão totalmente, pelo menos preponderantemente *objectivo*.

Não se trata de um criterio simplista, isto é, baseado apenas na consideração de um elemento. São varios os factores levados em conta para se estabelecer que um paiz se enquadra ou não no grupo das *grandes potencias*. Substancialmente, porém, os que se póde ter como determinantes a esse respeito são: a *superficie*, a *população* e o desenvolvimento *industrial*.

A China, por exemplo, possue uma superficie superior á de toda a Europa e, tambem, uma população estimada, no minimo, em quatrocentos milhões de habitantes, e, entretanto, jámais foi incluida entre as *grandes potencias*. A razão disso era e é a sua falta de desenvolvimento industrial. Tal carencia é que a impedia de possuir em 1914 um exercito e uma marinha e agora, tambem, uma aviação, de accordo com as necessidades de sua defesa nacional.

Nenhum paiz com menos de quarenta milhões de habitantes figurou entre as *grandes potencias*. A Polonia, com uma superficie maior do que a Italia, dispondo de excellente exercito, boa aviação e um parque industrial apreciavel, ainda não foi contada, *por esse motivo*, como uma das *Big Powers* da actualidade. A Tchecoslovaquia, que era a nação *mais industrializada* do continente europeu, não era, antes de sua desgraça, computada nesse grupo, por não ter *superficie* e *população* sufficientes para isso.

E' licito dizer, por conseguinte, que para ser *grande potencia*, um paiz precisa contar pelo menos quarenta milhões de habitantes (o que presuppõe um *minimo* de superficie de trezentos e tantos mil kilometros quadrados, como no caso da Italia). Se não tiver alcançado, porém, um certo nivel de desenvolvimento industrial não será catalogado entre os *Big*. A' posse de um certo numero de industrias, principalmente as *basicas*, está, com effeito, condicionada a existencia de toda uma série de condições imprescindiveis á *potencia militar*.

Antes de terminar, queremos relembrar que o Brasil dispõe de dois dos factores essenciaes de uma *grande potencia*: a *superficie* e a *população* (quanto a este segundo *item* ha uma reserva a fazer relativamente á *densidade*). Falta-nos, porém, o desenvolvimento industrial necessario. Dahi a conclusão forçosa: para sermos militarmente poderosos, precisamos industrializar-nos sem perda de tempo.

Spectator

Ao Mundo Loterico
VENDERA' NOVAMENTE OS
MIL CONTOS de depois d'amanhã da Loteria Federal
RUA DO OUVIDOR, 139
(24016)

SABADO
1.000 contos
LOTERIA FEDERAL

(21785)

Manteaux feitos por alfaiates

Novo e lindo sortimento de manteaux, feitos por alfaiates, pelos ultimos figurinos de Paris, acaba de receber "A Capital" — annexo, á rua Sete, esquina de Gonçalves Dias. — Preços reduzidos, desde 98$000, á vista ou a credito pelo Sorteario.

(xxx)

Commemorações do anniversario da Revolução Franceza

Paris, 3 (Havas) — As commemorações officiaes do 150 anniversario da Revolução Franceza terão inicio official na sexta-feira proxima, em Versalhes. Foi com effeito, em 5 de maio de 1789 que os Estados geraes convocados por Luiz XVI se reuniram na cidade real.

Serão realizadas varias solennidades com a presença do presidente Albert Lebrun o qual inaugurará naquella data a exposição denominada "Versalhes e a Revolução" no museu do castello real.

A's 15 horas e 30 do mesmo dia o sr. Edouard Herriot, presidente da Camara dos Deputados, pronunciará na Galeria dos Espelhos um discurso sobre os Estados geraes e a revolução. Por fim falará o chefe de Estado.

Continua a effervescencia arabe na Palestina

O ataque á cidade de Nazareth pelos rebeldes

Haiffa, 3 (Havas) — As investigações e buscas feitas em consequencia do ataque de Nazareth pelos rebeldes desenvolveram-se com o emprego de todos os meios á disposição das autoridades em todo o districto norte.

Foram dynamitadas quatro casas de Nazareth de onde os insurrectos haviam atirado. A' população local foi imposta a multa collectiva de 500 libras esterlinas. Tambem as aldeias vizinhas estão sendo minuciosamente varejadas. Só na aldeia de Pira, perto de Tulkaran, foram effectuadas 49 prisões. As operações proseguem activamente.

Tel Aviv, 3 (Havas) — Foi declarada gréve entre as tripulações dos navios mercantes nos principaes portos da Palestina. Os grevistas estão empenhados em obter augmento de salarios. Na expectativa de arbitramento, foi retardada a partida de varios navios que deviam levantar ferros hontem e hoje.

Congratulações!!!

A ESQUINA DA SORTE
vendeu hontem novamente o maior premio sorteado para esta capital.
11.018 com 30 Contos
Nas tres ultimas semanas, A Esquina que nunca falha, vendeu:

871	com	2.000	Contos
7.459	com	300	Contos
25.578	com	10	Contos
5.002	com	200	Contos
11.018	com	30	Contos

SABBADO venderá mais...
1.000 CONTOS!
LOTERIA FEDERAL DO BRASIL
Esquina DA SORTE
Ouvidor, 50 – Esq. 1º de Março
(23989)

1º Congresso Nacional de Empregados do Commercio Syndicalizados

Sob a presidencia do presidente da commissão executiva da União dos Empregados do Commercio do Rio de Janeiro, sob cujos auspicios se realizará, nesta capital, a 28 do corrente, o Congresso dos Commerciarios, a commissão organizadora vem se reunindo quasi diariamente, na séde daquelle syndicato de classe.

Na ultima reunião foi longamente debatida a these do Estado de São Paulo sobre a lei n. 62, terminando a commissão por approvar o ante-projecto apresentado pelo relator, ante-projecto esse que não só satisfaz todos os pontos versados pela delegação paulista, como virá tornar a referida lei uma garantia aos empregados, sem quaesquer absurdos que possam acarretar onus inacceitaveis para os empregadores.

A commissão organizadora acaba de receber do Maranhão, oito theses, dentro os quaes se destacou, pela sua importancia, a que se refere a lei de syndicalização.

Os demais trabalhos enviados pelo Syndicato dos Commerciarios de São Luiz, sobre diversos assumptos de relevancia para a classe, mereceram referencias elogiosas.

A commissão prosegue nos seus trabalhos, esperando realizar a primeira sessão preparatoria do Congresso á 25 do corrente.

Para tomar parte no Congresso, já se acham nesta capital os srs. Francisco Arruda e Lelando de Castro Sá, representantes do Ceará, e os srs. Cicero Figueiredo de Mendonça e Ruy Bulhões, do Rio Grande do Norte, os quaes tem tomado parte nos trabalhos da commissão organizadora do Congresso.

QUEM TEM APOLICE...
TEM DINHEIRO!
EMPRESTIMOS
maxima oferta - juros minimos
CIA AUREA - AV. RIO BRANCO, 138
(24207)

ACADEMIA NACIONAL DE MEDICINA

A sessão de hoje e os concorrentes aos premios academicos

A Academia Nacional de Medicina reune-se hoje, quinta-feira, ás 8 ½ da noite, em sua séde, edificio do Syllogeu, sob a presidencia do professor Aloysio de Castro, com a seguinte ordem dos trabalhos:

a) "Sobre o tratamento cirurgico da hipertensão arterial", pelo academico Aloysio de Castro;

b) "Hematomas subduraes", pelo academico Alfredo Monteiro;

c) "Tratamento da calculose urinaria pelo Elephantopus Scaber", pelo academico Orlando Lima.

Antes da sessão, haverá uma reunião secreta para leitura e votação dos pareceres para membros honorarios e correspondentes.

São as seguintes as memorias que concorrem aos diversos premios da Academia, em 1939:

Premio Doutorandos de 1900: "Aver"; Premio Academia: Infecção focal, de Pedro Calvo; Premio Azevedo Sodré: Da conestopathia aos estados lipe-cinomelancoliformes, de Teophilo Ferreira; Premio Moura Brasil: A lagofftalmia na lepra e a sua correcção cirurgica, de O. Serrata; Premio Diogenes Sampaio: Methodos de dosagem do sódio no sangue, de Octavius; Premio Alvarenga: Indice — Catalogo medico brasileiro — 1937-1938, de Catalogo; Subsidios para o estudo da lepra ocular, de Hansen & Bull; Metabolismo basico — alimentação e clima, de Carioca; Anemia hipochromica achilica, de Clinico; Patogenia da reacção leprotica, anonymo; Contribuição ao conhecimento do hormonio sexual masculino, de Odracir; Phosphatose sanguinea, de Vionil; Premio Madame Durocher: Nova technica de colpoperiorraphia, de José Rodrigues da Graça Mello; O volume do ventre durante o parto, de Octavio de Souza; Premio Miguel Couto: Endocrinologia sexual masculina (notas e referencias), de Susrutta; Estudo comparativo do metabolismo basal e do acido I ascorbico urinario e cephalo-rachiano nas hypertireoses, bocios hypertirtiroideos, doença de Flajani — graves Basedow e adenomas toxicos da tireoide, de Vinicius e Malheiros.

EGREJA POSITIVISTA DO BRASIL

Festa dos Apostolos da Humanidade

Realiza-se hoje, quinta-feira, no templo da Humanidade, á rua Benjamin Constant, ás 7 ½ da noite, pelo sr. Geonisio Curvello, a "Commemoração dos Apostolos", resumidos em Jorge Lagarrigue, Miguel Lemos e Teixeira Mendes. Essa cerimonia, que tem logar no anniversario da morte de Lagarrigue, fundador da Egreja Chilena, é extensiva á commemoração dos demais apostolos positivistas fallecidos.

Sobre a situação religiosa na Allemanha

Um trecho da pastoral do bispo de Munster

Cidade do Vaticano, 3 (Havas) — Depois da pastoral do arcebispo de Colonia e administrador apostolico de Aix-la-Chapelle, o "Osservatore Romano" publica hoje, a respeito da situação religiosa na Allemanha, a pastoral de monsenhor von Galen, bispo de Munster, relativa egualmente á abolição das escolas catholicas do Reich.

Monsenhor von Galen declara principalmente:

"Como christãos devemos acceitar essas medidas. Mas nossa justa submissão não significa que approvemos e nos resignemos a supportal-as para o futuro. O ensino religioso tal como é dado nas escolas não basta em absoluto para fazer os jovens conhecerem a plenitude da verdade christã e fazer desta a sua regra de vida. Não podemos, portanto, renunciar, do nosso lado, á instrucção religiosa dos jovens de accordo com a doutrina e a moral christã".

PUBLICAÇÃO UTIL!

No proximo mez o relogio CYMA publicará um quadro com a relação entre a hora do Rio de Janeiro e a das principaes cidades do mundo.

Aguardem e guardem!

(xxx)

A GRANDE ATTRACÇÃO DA FEIRA DE NOVA YORK

Com a lança e nada mais, ou pouca coisa mais

Nova York, 3 (U. P.) — As "exhibições de corpos femininos" no recinto da Exposição Internacional de Nova York, têm attraido tantos espectadores que os concessionarios resolveram pedir com urgencia o envio de novos numeros á base artistica que actuem pouco mais ou menos quasi prescindindo de roupas.

A "Aldeia das Amazonas", para onde affluem, por hora, um numero approximadamente de mil pessoas, pediu mais sessenta moças que deverão desempenhar esse mesmo papel expositorio com a lança e nada mais ou pouca coisa mais.

Os visitantes da exposição queixam-se constantemente dos elevados preços cobrados pelos meios de transportes e pelos artigos alimenticios. Um sandwich de roastbeef custa, approximadamente, em moeda brasileira, trinta mil réis, um de presunto, dez mil réis e um "hamburger" (sandwiches de carne) trinta mil réis.

Actos do presidente da Republica

Decretos nas pastas da Viação, da Agricultura, da Marinha e da Educação

O presidente da Republica assignou os seguintes decretos:

Na pasta da Viação

Concedendo aposentadoria a Luciano Martins Veras, na carreira de engenheiro da Inspectoria Federal das Estradas.

Na pasta da Agricultura

Nomeando: Antonia Vianna Agra, interinamente, official administrativo da classe H, do quadro I; Vicente José do Nascimento, interinamente, para o cargo da classe D, da carreira de auxiliar de ensino; e Walter Fonseca e Djalma Novaes, ambos interinamente, para a classe G, da carreira de veterinario.

Na pasta da Marinha

Promovendo para a classe H, o desenhista da classe G, Julio Ferreira da Silva.

Transferindo para a reserva remunerada, os sub-officiaes José Honorato da Silva, José Marinho Espindola, Henrique de Azeredo Coutinho, todos no posto de segundo tenente.

Reformando o 2º sargento do Corpo de Marinheiros José Antenor de Castro; o 3º sargento do Corpo do Pessoal Subalterno da Armada, Francisco Ramos da Fonseca; e os marinheiros Felicio Ribeiro Nunes e Manoel Primeiro.

Na pasta da Educação

Promovendo: da classe J para a classe K, na carreira de bibliothecario, Floriano Bicudo Teixeira e Moysés de Almeida Albuquerque; da classe I para a classe J, Pedro Alvares Coutinho; da classe G para a classe H, Henrique Peter; na carreira de desenhista, da classe F para a classe G, Roberto Gurgel Ferreira; da classe G para a classe H, Murillo Pimentel de Andrade; da classe H para a classe I, Renato Francisco de Paula Andrade; da classe I para a classe J, Francisco Banha; na carreira de zelador, da classe C para a classe D, José Fidalgo Torneiros e da classe E para a classe F, Aureliano Francisco de Carvalho; e na carreira de dentista, da classe G para a classe H, Osirea Ferreira Lima.

ARCHIVOS DE AÇO
UNIÃO
Para coordenação perfeita e facil controle em qualquer escriptorio, os archivos "União" incorporam o que ha de mais moderno no genero e são vendidos directamente pelos fabricantes.
PRODUCTO NACIONAL DE FABRICO "UNIÃO"
PAPELARIA UNIÃO
77, OUVIDOR — TEL. 23-2169
RIO
(24210)

Fallecimento de um vice-almirante inglez

Portsmouth, 3 (U. P) Falleceu num hospital o vice-almirante sir Reginald Henderson com 57 annos de edade.

O fallecido foi o primeiro official que teve o posto de vice-almirante quando commandava porta-aviões, tendo estado até dois mezes atrás como terceiro lord do mar e fiscal da Marinha.

Monumento a ser construido em Tetuan

Tetuan, 3 (Havas) — O alto commissario determinou o inicio da construcção do grandioso monumento que será erigido no local em que se encontrava o general Franco para dirigir pessoalmente a saida do primeiro comboio que atravessou o estreito trazendo as forças da Africa.

Quando um rapaz sorrí vitorioso...

...É PORQUE DESDE GAROTO TRATOU DAS GENGIVAS COM CARINHO.

Gengivas e dentes são tão intimamente ligados que devem ser considerados praticamente como um só elemento. Por isso, o bom senso manda cuidar das gengivas para obter bons dentes.

Pasta dentifricia Lever S. R. é o dentifricio que satisfaz plenamente esta exigência. Seu uso torna as gengivas firmes e sadias e, como consequência, os dentes duram mais.

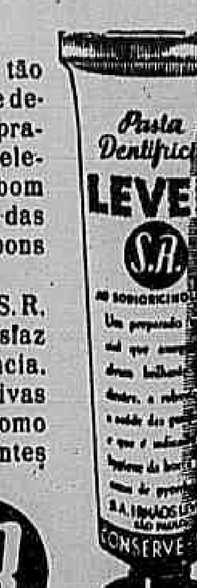

LEVER S.R.

Protege os dentes desde a infância

SR 40 J
(21543)

A VIDA SOCIAL

Pacholice

O fim do lemismo no Pará foi verdadeiramente tragico. O coronel Lemos era um maranhense de origem, antigo empregado subalterno do Arsenal de Marinha, que foi fazer politica em Belem, onde chegou a senador, prefeito e dono da terra. Enriqueceu. Seu prestigio cresceu com a Republica e póde reunir, sob o seu commando, homens que lhe eram multissimo superiores, moral e intellectualmente, como Paes de Carvalho e Lauro Sodré. E' certo que ambos se separaram delle, o primeiro indo para a Europa e o segundo dispondo-se a combatel-o, como o combateu energica e decisivamente.

Mas o lemismo não seria eterno. Uma agitação popular forjada em redor do governador João Coelho avolumou a onda de odios e em poucos dias, com as barricadas nas ruas e a multidão em armas, liquidou a tradicional influencia do coronel.

Sem violencias e terrorismos, o movimento não triumpharia. Incendiou-se a Provincia do Pará, o jornal mais rico pelo apparelhamento e pela installação do norte do paiz. O proprio Lemos escapou de ser assassinado. E como os sediciosos, que eram quasi todos os habitantes da capital, estivessem com a mão na massa, alguem teve a idéa de ir á casa de José Porphirio de Miranda, tambem senador e lemista dos quatro costados, coisa que os demais acompanharam.

Zé Porphirio, como o chamavam familiarmente, era um bahiano mestiço, seringueiro abastado, que se dava á importancia e em Belem habitava uma residencia de luxo. Não o conheci senão de referencias, principalmente por causa de seu rastacuerismo. Nisto, elle era inexcedivel. Tambem a perfidia dos amigos e o sarcasmo dos adversarios não o poupavam. Os revolucionarios alcançaram seus portões e, tomados de uma furia vandalica, atearam fogo ao majestoso solar.

O capitalista, fugindo pelos fundos, correu ao submarino e dahi, num telegramma circular ao presidente da Republica e á imprensa carioca, protestou, dizendo "meu palacete está sendo queimado, não havendo garantias de vida para mim".

Gastão Bousquet, apreciando o caso, observou-me:

— Sei quem é Zé Porphirio. E' o homem de sempre. Outro qualquer diria minha casa ou minha residencia. Elle, não. Brada logo meu palacete! Mesmo na adversidade e no perigo, não faltou com a pacholice...

Bousquet talvez andasse com a razão. Sem duvida, Porphirio era pachola. Na hypothese, porém, o que elle queria era exagerar o effeito, falando em palacete para provocar uma impressão ainda mais forte face a face do noticiario das depredações que os amotinados commettiam.

João Paraguassú

Para o Album de Mlle...

AMOR-PROPRIO

Proclamas teu amor proprio
a quem te diz minha dôr...
— Essa questão de amor-proprio
é muito impropria no Amor...

Adelmar Tavares

— Todas as utopias, as mais vagas, as mais abstractas, as mais estranhas encontram asylo facil, hospedagem carinhosa em nossa imaginação.

OLIVEIRA VIANNA — *O idealismo da Constituição.*

ARTE ACADEMICA — FOTOS
DE QUALIDADE
STUDIO EDIFICIO ROXY
Rua Copacabana n.º 945
Telephone 27-1185
(24232)

Salão de Outomno

Promovido pela Sociedade Brasileira de Bellas Artes, será inaugurado amanhã, sexta-feira, ás 3 horas da tarde, á rua Araujo Porto Alegre, nº 36, Esplanada do Castello, o Salão de Outomno. Concorrem 84 artistas, alguns, varias vezes laureados, outros novos. A Sociedade Brasileira de Bellas Artes, organizando o Salão de Outomno visou não apenas diffundir a cultura artistica como ainda homenagear a Associação Christã de Moços, como um centro, que tambem é, de diffusão artistica e cultural. A solennidade da inauguração estará a cargo do sr. Aguinaldo Costa, presidente da Associação Christã de Moços, e do sr. Castro Filho, presidente da Sociedade Brasileira de Bellas Artes.

Homenagens

Um grupo de amigos e collegas do dr. Francisco de Assis Iglezias offerecer-lhe-á em dia que será opportunamente fixado, um almoço em regosijo pela sua recente nomeação para o cargo de director do Serviço C. Florestal do Ministerio da Agricultura. A lista de adhesões, que já conta crescido numero de assignantes, encontra-se com o sr. José no gabinete do ministro da Agricultura.

Tattwa Nirmanakaia

Sob a presidencia do dr. Gerson Paula Lima, realizou-se a reunião semanal da Sociedade, tendo o dr. Bernardo Assumpção, sob "Harmonia e Unidade", estudado o principio directivo da organização dos povos para o progresso real, o dr. Gerson Paula Lima, em "Triplice Therapeutica", estudou as causas principaes das doenças que podem attingir o sêr humano, classificando-as segundo os ensinamentos supermentalistas, o dr. Fernando Bastos dissertou acerca de "A Paz Universal", evocando os episodios mais destacados da creação do mundo e dos sêres.

Natalicios

Faz annos hoje o nosso antigo companheiro de trabalho José Pinheiro Chagas, actualmente thesoureiro do Ministerio da Educação. Embora desde alguns annos completamente afastado da actividade jornalistica, Pinheiro Chagas, que aqui só deixou amizades, ha de por certo ser alvo das melhores manifestações dos seus antigos collegas de imprensa, o que se verificará tambem da parte dos seus collegas daquelle Ministerio.

— Transcorre hoje a data natalicia do menino Murery, filho do tenente do Exercito Manoel Arevedo de Oliveira e de sua esposa, d. Aurea Oliveira Pinto de Azevedo.

— Faz annos hoje, o dr. Helio Ribeiro Boamorte, funccionario da Alfandega.

— Faz annos hoje a senhorita Marina de Oliveira Tinoco, filha do general Jorge Tinoco.

— Faz annos hoje o estudante de medicina Walter Conceição, filho do sr. Fidelis Conceição, antigo funccionario da Academia Brasileira de Letras.

— Fez annos hontem, a menina Rosa de Jesus, filha do sr. Accacio Joaquim da Graça, primeiro tenente da 2ª linha do Exercito, e de d. Regina de Jesus.

— Transcorreu hontem o anniversario natalicio do dr. Jacyntho Lopes Martins, juiz criminal do Estado do Rio de Janeiro.

Viajantes

Procedente do Sul, amerrissou hontem no Aeroporto Santos Dumont, um hydro-avião da Panair do Brasil, trazendo os seguintes passageiros: de Porto Alegre, Helmut Fett, dr. Arlindo R. Mello, Raymundo Mendes da Fonseca Futzhugh Granger, dr. Raul M. da Silva, Jorge de Oliveira Costa, João Escobar, sra. Marina Escobar e João Escobar Filho; de Florianopolis: Cornelio Facundes; e de Santos: Arthur Oswaldo G. de Andrade.

Fallecimentos

Coronel Antonio Feliciano de Mendonça — Com a avançada edade de 84 annos, acaba de fallecer na cidade de Vianna, no Maranhão, o sr. Antonio Feliciano de Mendonça, antigo fazendeiro ali residente. Casado em segundas nupcias, deixa viuva e onze filhos, dos quaes dois residem nesta capital: o dr. Salvio de Mendonça, conceituado clinico local, e o nosso collega de imprensa Milton Mendonça.

— Falleceu, hontem, ás 8½ da noite, o dr. Arthur de Vasconcellos, clinico nesta capital e irmão dos advogados: drs. Jayme e Nilo de Vasconcellos. O seu enterro será realizado hoje, á tarde, saindo o feretro da rua Real Grandeza n. 231, para o cemiterio de S. João Baptista.

— Falleceu hontem, o dr. Carlos Augusto de Miranda Jordão na sua residencia, á rua Esteves Junior n. 22, com a avançada edade de 84 annos. O dr. Carlos A. de Miranda Jordão era natural do Estado do Rio, engenheiro civil pela Universidade de Gand, Belgica, em 1875. Voltando ao Brasil, logo depois de formado, foi engenheiro da Central do Brasil. Fundou com capitaes nacionaes a Companhia Estrada de Ferro de Muzambinho, dirigindo elle proprio a construcção toda dessa estrada de ferro, depois incorporada á Rêde Sul Mineira. Organizou uma empresa de navegação maritima e outra de immigração e colonização — a Companhia Metropolitana — que ainda hoje possue grandes extensões de terras nos Estados de São Paulo e de Santa Catharina. Foi director de varias empresas, como fabricas de tecidos, fumos e perfumarias e depois de calçamento com asphalto de numerosas ruas e logradouros desta capital. Foi director da Companhia Aereo Pão de Assucar, e tambem da Associação Commercial, do Centro Industrial, da Camara de Commercio Internacional e do Conselho Superior do Commercio e Industria e de muitas outras empresas e associações. Além de industrial e commerciante, sempre se dedicou a estudos economicos e financeiros, collaborando constantemente em jornaes e revistas. Era actualmente director presidente da Companhia Nacional de Armazens Geraes. O seu enterramento realiza-se hoje, ás 5 horas da tarde, no Cemiterio São João Baptista. O extincto era pae dos srs. José de Miranda Jordão, dr. Edmundo de Miranda, dr. Roberto de Miranda Jordão, Ernesto de Miranda Jordão e Heitor de Miranda Jordão e de d. Eloira Jordão Mayall e Alzira Jordão Pereira de Souza.

Missas

Será rezada hoje missa por alma do dr. Vicente Pereira, hoje, ás 9 horas da manhã, no altar-mór da egreja de São Francisco de Paula.

— Amanhã, sexta-feira, serão celebradas as seguintes missas por alma de: Odorico Marques da Fonseca, fallecido em Therezina, ás 9 horas, na egreja de N. S. do Rosario; Maria de Lourdes Campos de Cimas, ás 10 horas, no altar-mór da egreja de São Francisco de Paula, dr. Alberto de Barros Castro, ás 9,30 horas, na egreja do Coração de Jesus, á rua Benjamin Constant.

— Sabbado, 6, serão celebradas missas por alma de: Victorina Ferreira Alves, ás 9 horas, na egreja da Gloria, Largo do Machado; José Nogueira Lima, ás 11 horas, no altar-mór da egreja de S. Francisco de Paula, e Sergio Gonçalves da Costa Maia, ás 10 horas, na egreja da Candelaria.

TOSSE — BRONCHITE — GRIPPE
XAROPE SÃO JOÃO
(xxx)

CONHECE O TRATAMENTO SEGURO DA AZIA ?

Si, após as refeições, V. S. sente mal-estar, enjôo, somnolencia, cansaço, colicas, dôres de cabeça, etc., que geralmente se originam da formação de gazes, deve, sem demora, corrigir o excesso de acidez (azia), em seu estômago. Para isso, os medicos recommendam o mais efficaz dos anti-acidos — o Leite de Magnesia de Phillips. Esse medicamento, usado ha mais de 50 annos, é de effeitos maravilhosos. Alcaliniza o estomago, isto é, neutraliza todo o excesso de acidez, causa principal de mal-estar, dôres de cabeça, arrôtos, cansaço, somnolencia, enjôo, etc. após as refeições.

E' tambem o remedio mais indicado para a biliosidade e a prisão de ventre, que geralmente são consequencias do máo funccionamento do intestino. Leite de Magnesia de Phillips é um laxante suave que limpa e regulariza o intestino, sem necessidade de purgantes violentos e prejudiciaes. E' o especifico ideal para taes casos, pois tonifica o apparelho digestivo, restituindo-lhe o funccionamento normal.

Experimente Leite de Magnesia de Phillips, seguindo as indicações da bula, e sentirá melhora immediata. Poderá comer e beber á vontade, e a digestão será facil e normal. Para um resultado seguro, exija e acceite sómente o legitimo Leite de Magnesia de PHILLIPS.

(23890)

INFORMAÇÕES UTEIS

PAGAMENTOS

NO THESOURO NACIONAL — Na Pagadoria do Thesouro serão pagas hoje, as seguintes folhas do 4º dia util:

Ministerio da Justiça — Escola 15 de Novembro e pensões da Guarda Civil.

Empregados em disponibilidade de todos os Ministerios.

Ministerio da Agricultura — Serviço do Fomento da Producção Vegetal, Serviço de Defesa Sanitaria Vegetal, Serviço de Immigração, Reflorestamento e Colonização, Serviço de Fruticultura e Serviço de Plantas Texteis.

Ministerio da Viação — Inspectoria Federal das Estradas e Inspectoria de Obras contra as Seccas.

Ministerio da Educação e Saude Publica — Escola Wenceslão Braz, Hospital São Sebastião, Preventorio Paula Candido, Colonias de Psychopathas, Serviço de Transportes — 1ª e 2ª partes, Saude Publica — 1ª, 2ª, 3ª, 6ª e 8ª partes.

INACTIVOS DO EXERCITO — A Directoria de Recrutamento estabeleceu o seguinte horario, para pagamento dos officiaes inactivos:

Primeiros e segundos tenentes, dia 4 de maio das 12 ás 4 horas.

A distribuição de fichas terá inicio, ás 11,30 e cessará ás 3,30 horas. Os que não comparecerem ao pagamento nos dias marcados na tabella, só serão attendidos nas segundas, quartas e sextas-feiras, a partir das 2 horas, após o ultimo pagamento e até o dia 25.

PRAÇAS ASYLADAS — O Asylo de Invalidos da Patria iniciará hoje o pagamento dos vencimentos de reformados, relativos ao mez findo. Pagará hoje, os sub-tenentes, sargentos-ajudantes, primeiros sargentos: dia 5 — os segundos e terceiros sargentos e primeiros cabos; dia 6 — musicos de 1ª, 2ª e 3ª classes, segundos cabos e soldados.

NA PREFEITURA — Serão pagas hoje, as seguintes folhas do 2º dia util:

Na 1ª Secção — Livros 17 a 23, 6 (percentagens), e no guichet 8 os seguintes processos: 8.500, de Celso Lemos, e 8.912, de Beneficio Bento M. Figueiredo.

Na 2ª Secção — Pessoal operario — Livros 214 a 219, 224 e 225.

NA ASSOCIAÇÃO DE AUXILIOS MUTUOS DA CENTRAL DO BRASIL — Tabella de pagamento de pensões em maio corrente: dia 4, letras B e C; dia 5, letras D e E; 8, letras F e G, e menores; 9, letras H e I; 10, letras J, K e L; 11, Marias, de 1 a 150; 12, Marias, de 151 em deante; 15, letras M, N e O; 16, letras, P, Q e R; 17, letras S, T, U, V, W, X, Y e Z; 18, Procuradores, de A a H, e 19 Procuradores de I a Z.

Os pagamentos serão effectuados das 12 ás 4 horas.

NA PAGADORIA DA MARINHA — A Pagadoria da Marinha realizará nos dias abaixo, os pagamento [illegible]: Dia 4 — Operarios aposentados. Dia 5 — Pensões provisorias, [illegible] de familia, alugueis e pensionistas.

CAIXA DE AMORTIZAÇÃO

As médias das cotações das apolices da Divida Publica e Obrigações fornecidas pela Camara Syndical dos Corretores para effeito de transferencia, hoje, as seguintes:

Uniformizadas miudas 5 %	720$000
Uniformizadas de 1:000$, 5 %	810$000
Diversas Emissões miudas, 5 %, nom.	700$000
Diversas Emissões de 1:000$, 5 %, nom.	797$000
Tratado da Bolivia de 1:000$, 3 %, nom.	500$000
Rodoviarias de 1:000$, 5 %, nom.	700$000

NAVIOS ESPERADOS

Hoje, o "Uruguay", de Buenos Aires, ás 6 horas da manhã.

A hora assignalada é a da entrada do navio no porto.

TAXAS DE HYDROMETRO

Serão arrecadadas pelo Serviço de Aguas e Esgotos, em sua séde á rua de Aguas e Esgotos, em sua séde á rua 12 de maio, as taxas de hydrometro do 5º Districto, que comprehende as ruas situadas nas seguintes zonas: Alegria, Bemfica, Cancella, Derby-Club, Engenho Velho, Haddock Lobo, Ilha do Governador, Jacaré, Mangueira, Maria e Barros, Mattoso, Pedregulho, Triagem, São Christovão e São Francisco Xavier. Os "guichets" de cobrança funccionam das 11 1|2 ás 2 1|2 da tarde. Aos sabbados até 1 hora da tarde.

SERVIÇO DE OMNIBUS PARA O INTERIOR

Para Juiz de Fóra — Saidas, diariamente, ás 7 da manhã, 12,30 e 4 da tarde. Ponto de partida, rua dos Andradas.

Para Juiz de Fóra e Barbacena — Saidas diariamente, 8 da manhã. Ponto de partida, praça Mauá.

Para Apparecida e S. Paulo — Saidas, diariamente, ás 5 1|2 da manhã e meio-dia. Ponto de partida, praça Mauá.

De Nictheroy para Friburgo — Saida, 6,10 da manhã e 4,40 da tarde. Ponto de partida, praça Martim Affonso.

Para Petropolis — Dias uteis, 7,30, 8,30, 9,40, 11,40, 2 da tarde, 4, 5, 5,30 e 6,30. Domingos, 7, 7,30, 8,15, 8,40, 9,30, 11,30, 2, 4,15, 5,15, 7, 8 e 9 da noite. Ponto de partida, praça Mauá.

BARCAS DE PAQUETA'

E' o seguinte o horario das barcas para Paquetá, aos domingos e feriados:

PARTIDA DO RIO — 7,15, 9,30, 12, 2, 5,30 e 8 da noite.

PARTIDA DE PAQUETA' — 7, 9,15 e 11 horas da manhã; 3 e 4 da tarde, e 7 da noite.

SERVIÇO POSTAL

O Correio expedirá malas pelos seguintes vapores:

Hoje:

"Itaquicê", para Rio Grande do Sul, recebendo impressos, até 10 horas; objectos para registrar, até 9 horas; cartas para o interior da Republica, até 11 horas.

Amanhã:

"Itapura", para Norte até Cabedello, recebendo impressos, até 5 horas da manhã; objectos para registrar, até 6 horas da tarde de hoje; cartas para o interior da Republica, até 6 horas da manhã.

"Commandante Ripper", para Norte até Manáos, recebendo impressos, até 5 horas da manhã; objectos para registrar, até 6 horas da tarde de hoje; cartas para o interior da Republica, até 6 horas da manhã.

Depois de amanhã:

"Itabitê", para Norte até Manáos, recebendo impressos, até 10 horas; objectos para registrar, até 9 horas; cartas para o interior da Republica, até 11 horas.

INFORMAÇÕES DE ULTIMA HORA

IMPONENTE DESFILE DE TROPAS EM VALENCIA

Sobre as tropas voaram numerosos aviões

Valencia, 3 (Havas) — Mais de 40.000 homens desfilaram hoje nesta cidade deante do generalissimo Franco, de varios ministros de Estado. O movimento das tropas iniciado ás 11 horas terminou somente ás 15 horas.

O chefe de Estado chegou ás 10 horas precisamente em automovel descoberto, acompanhado pelo general Iruretagoyena, commandante da praça, e logo em seguida passou em revista as tropas formadas, antes da passagem do cortejo das massas apinhadas na praça Castellar e immediações.

O generalissimo, em uniforme de serviço, trazia apenas as insignias de capitão general, cercado pelo general Davila, ministro da Guerra; general Moscardo, commandante do corpo de Exercito de Aragon; Varella, commandante, do corpo de Exercito de Castella; general Munoz Grande, commandante do corpo de Exercito de Urgel; general Kindelan, commandante da Aviação; officiaes do Estado-maior e numerosas alta patentes.

Depois de celebrada missa os generaes Varella, Moscardo, Munoz Grande colocaram-se á frente das respectivas tropas e teve inicio o desfile.

A ordem era a seguinte: corpo de Exercito de Castella; cavallaria moura em uniforme azul; requetés com boinas encarnadas; populares; batalhões de metralhadoras e morteiros; sapadores; legionarios; camisas verdes; artilheria de montanha; corpo do Exercito de Aragon, tendo á frente o general Moscardo; corpo de Exercito do general Munoz Grande; corpo de Exercito da Galiza tendo á frente o general Aranda.

Sobre as tropas voavam 118 aviões de combate.

Seguiam-se numerosas formações de artilheria de todos os calibres. Muitas das peças eram arrastadas por tanks tomados aos vermelhos.

Fechavam o cortejo os serviços de especialistas e de transmissão com o material mais moderno de communicações pelo radio, vehiculos-usinas, alto-falantes, batalhões sanitarios, ambulancias, pharmacias moveis, salas de operações motorizadas.

No ultimo automovel seguia o alcaide de Valencia que desce do vehiculo para apresentar as homenagens da cidade ao generalissimo o qual pronuncia breve discurso.

O chefe de Estado da Hespanha Nacional diz ao iniciar: "Valencianos e todos vós que me ouvis. Acabaes de assistir ao desfile da victoria. Vistes os rostos marcados pela guerra daquelles que sempre marcharam na mesma direcção. Para chegar a este momento, para ver desfilar os bravos soldados hespanhoes, quantos não foram os soffrimentos supportados durante a grande tragedia que assolou a Hespanha. Quanto sangue para libertar a Hespanha. Hoje, como hontem, erguemos o pavilhão do nosso paiz para que possa ostentar-se em todo o mundo. Eis em summa o que é o movimento nacional cujos defensores deram tudo quanto possuiam com a convicção de que não valeria a pena viver se não fosse com o glorioso desejo da união da Hespanha."

Ao terminar a sua allocução, o generalissimo foi freneticamente acclamado. Entoando o hymno da Phalange começa o desfile.

Em seguida o generalissimo e altas autoridades militares assistiram ao banquete que lhes foi offerecido na séde da municipalidade.

A Inglaterra lançou ao mar um encouraçado

Londres, 3 (Havas) — A princeza real presidiu hoje, em Birkenhead, o acto de lançamento do novo encouraçado "Prince of Wales".

A unidade, que será uma das mais rapidas do mundo, terá 35 mil toneladas de deslocamento. O armamento consistirá em dez canhões de 14 pollegadas, 16 canhões de 5 pollegadas e 1/4, além da artilheria de outros calibres.

A velocidade media horaria do "Prince of Wales" é superior á do encouraçado "Nelson", cuja marcha pode attingir 23 nós.

A tripulação comportará 1.500 homens. O "Prince of Wales" é o segundo navio de batalha do mesmo typo lançado este anno. O primeiro foi o "King George V". Tres outras unidades da mesma categoria se acham em construcção.

No Congresso Eucharistico de Argel

Um appello do cardeal Verdier em pról da união nacional e imperial

Argel, 3 (Havas) — No discurso pronunciado na Cathedral logo depois da inauguração dos trabalhos da Legação Pontificia, o cardeal Verdier fez um appello em pról da união nacional e imperial para salvação da paz e evocou o famoso brinde de Argel, com o qual o cardeal Lavigerie proclamou em 1892 a adhesão dos catholicos á Republica.

"Nas graves conjuncturas presentes, declarou notadamente o legado, dáe ao mundo angustiado nova razão de esperar. Graças a vós, a união de todos os filhos da França, da metropole e de todas as partes do seu vasto imperio manifesta-se com evidencia a todos os olhos. Ora, essa união é para os povos a melhor força ao serviço da paz.

Graças ainda a vós, a França vem hoje provar a todos sobre a terra, sem distincção de côr, raça ou confissão, que ella os ama a todos. Graças a vós, sobre a terra abençoada, uma immensa prece se erguerá em honra do sacramento da união para que faça voltar ao nosso meio, trazida nas azas da caridade, a paz que todos invocam".

O cardeal Verdier evoca em seguida a grande figura de Lavigerie, que, accentuou: "Foi, como timbro em affirmal-o, um apostolo ai de mim, incomprehendido, da união dos francezes. O seu genio presentia os formidaveis abalos que iam agitar o nosso mundo contemporaneo. Elle sabia medir em toda a sua grandeza o incomparavel papel que, no meio de uma crise unica na Historia, a França poderia desempenhar pela união de todos os seus filhos. Que diria hoje o grande cardeal, qual seria o seu jubilo se visse todos os filhos da França e do imperio unido por elm ados partidos, raças e até mesmo confissões religiosas, para defender contra a barbaria moderna o patrimonio da civilização christã, que, graças a Deus, se identifica com o patrimonio moral da França".

O cardeal Verdier alludiu em seguida á possivel canonização de Charles de Foucauld, "nova estrella que brilhou no céo da Africa".

O legado terminou definindo o duplo objectivo das festas: em primeiro logar, a Eucharistia, o "secreto amor miraculoso" e depois o restabelecimento da hierarchia na Argelia.

As ultimas palavras do cardeal Verdier foram estas: "O amor da caridade e a união entre todos os povos, não é essa a mensagem magnifica de paz que Argel vae mais uma vez através do mundo?".

REVOADA A PORTO SEGURO

Partida de Victoria

Victoria, 3 (A. N.) — Varios apparelhos da esquadrilha decollaram hoje, pela manhã, com rumo a S. Matheus, terceira etapa do raid. Esses apparelhos cobrirão o percurso de 184 kilometros.

O primeiro avião a decollar foi o "Itapura" sob o commando do almirante Gago Coutinho. Após a decollagem do "Itapura" levantou vôo o "Ryam" do joven Anezio do Amaral.

Chegada a Porto Seguro

Porto Seguro, 3 (A. N.) — Acabam de chegar aqui os primeiros aviões que foram saudados por uma salva de tiros dos velhos canhões do fortim de Santa Cruz. Os estampidos ensurdecedores estouram a todo o instante. E' enorme o delirio popular. Mais de 5.000 forasteiros se encontram na cidade para assistir a chegada dos valorosos *raidmen*.

Aviões paulistas sobre a cidade

Porto Seguro, 3 (A. N.) — A esquadrilha de aviões paulistas que participa do grande raid evoluiu sobre esta cidade sob os applausos da população que enif as ruas, tomda de m del cho as ruas, tomadas de um delirio indescriptivel.

DINHEIRO ! SOB GARANTIA
de Apolices ao Portador
CIA. BANCARIA AUREA
BRASILEIRA
187, rua 7 de Setembro, 187
(24206)

SERA' ORGANIZADO O DEPARTAMENTO DO PESSOAL, DO ESTADO DO RIO

Em vias de conclusão o projecto de lei creando o Instituto de Previdencia

Houve hontem no gabinete do interventor federal no Estado do Rio, e sob sua presidencia, uma reunião a que compareceram os srs. Israel dos Santos Filho, Frederico de Azevedo e Marcello Brasileiro de Almeida, directores do D. A. S. P. E. e mais os srs. Almeida Gomes, Milton de Souza Ferreira, Japir Assumpção e Alvaro Mello.

Trataram da organização do Departamento do Pessoal, tendo o sr. Almeida Gomes feito uma longa exposição sobre a materia. O interventor Ernani do Amaral Peixoto ficou muito bem impressionado com o trabalho apresentado.

Foi convocada uma nova reunião para segunda-feira proxima, quando será estudada, em caracter definitivo, a creação do Instituto de Previdencia e Assistencia Social, cujo projecto de lei já foi elaborado ha algum tempo.

Caindo sobre a linha ferrea o caminhão atrazou — os trens —

A administração da Central foi informada, pelo agente da estação de Francisco Pinheiro, na linha do Centro, de que, na passagem superior do kilometro 205, caiu, sobre a linha ferrea, o caminhão n. 5 do Ministerio da Guerra, em serviço na 4ª Região, sediada em Juiz de Fóra, soffrendo atrazo de algumas horas, em virtude do accidente, os trens K 2 e M 8, respectivamente de carga e mixto. Do deposito da 3ª Inspectoria da Locomoção foram enviados soccorros. O caminhão transportava onze tambores de ferro, vazios. Não houve victimas pessoaes a lamentar.

Parece que estão encaminhadas negociações entre Londres, Paris e Roma

Paris, 3 (U. P.) — Nos circulos diplomaticos parisienses toma vulto a crença de que existe algo em negociação entre Paris, Londres e Roma.

Observa-se que se produziu, ha dias para cá, uma surprehendente mudança no tom da imprensa italiana á respeito do problema de Tunis, assignalando agora o "Giornale d'Italia", "os esforços do tenente-general da França naquelle territorio, sr. Erik Labonne, para que se respeitem os privilegios dos italianos no protectorado".

O mesmo orgão da imprensa fascista affirma que os cidadãos italianos radicados em Tunis "respeitosos das leis do paiz que os abrigam estão sempre dispostos a collaborar, com a sua disciplina e patriotismo, no serviço de uma causa efficiente e de mutuo respeito entre as duas grandes potencias européas que vivem lado a lado em Tunis".

Por sua vez, o jornal "Excelsior", desta capital declarou hoje que a Italia se mostra agora mais accessivel á conciliação que em nenhum outro momento, desde que os deputados italianos pediram ruidosamente na Camara dos Deputados a Corsega, Nice, Djibouti e Tunis, o que provocara a recente tensão entre a França e a Italia. Conforme accentuou o mesmo jornal, a Italia deseja realmente chegar a um "modus vivendi" com a França, ainda que queira seja esta que tome a iniciativa para a solução dos tres principaes pontos em disputa, Suez, Djibouti e Tunis.

O redactor politico desse jornal, sr. Marcel Paya, acredita observar certo estremecimento no eixo Roma-Berlim, assignalando como indicadores desse acontecimento a carta do rei Vittorio Emmanuele III a Mussolini, o telegramma deste ao Fuehrer, a resposta de Hitler ao Duce, as demonstrações anti-allemãs dos operarios de Milão, o desejo da Italia de servir de mediadora entre Varsovia e Berlim, e, emfim, a inesperada decisão do barão von Ribbentrop de passar oito dias de férias no norte da Italia, para onde partirá amanhã á noite.

O "Excelsior" faz destacar ainda que a França jámais cerrou as portas para as conversações com Roma e que foi o proprio Duce que denunciou o pacto Mussolini-Laval, levando a um ponto morto as negociações italo-francezas, em curso no anno anterior, ao declarar que a Italia e a França se encontravam em campos oppostos na Hespanha.

Casa Allemã

MALHAS

As mais modernas malhas para senhoras, homens e creanças, nós temos para

Todos os preços

Schaedlich, Obert & Cia. Ouvidor-Gonç. Dias

24245)

CELEBROU-SE O "DIA DA MARINHA PORTUGUEZA"

Inaugurado, com grande solennidade, o novo arsenal em Alfeite

Lisboa, 3 (U. P.) — Foi commemorado hoje com grandes manifestações patrioticas em todo o paiz o "Dia da Marinha". Um dos actos de maior relevo foi, sem duvida, a inauguração do novo arsenal da Marinha, situado no Alfeite, á margem esquerda do Tejo.

A cerimonia da inauguração official revestiu-se de imponencia e teve logar sob a presidencia do general Oscar Carmona. Achavam-se egualmente presentes o sr. Oliveira Salazar, os ministros da Justiça, da Marinha das Colonias, sub-secretarios de Estado, altas autoridades militares e navaes, addidos militares e navaes da França, da Grã Bretanha, da Italia e dos Estados Unidos.

Especialmente convidado, tambem compareceu o almirante Gensoul, commandante em chefe da divisão naval franceza actualmente ancorada no Tejo, que foi apresentado ao presidente Carmona e ao presidente do conselho de ministros, sr. Oliveira Salazar.

Um contingente da Brigada Legionaria Naval, constituida por operarios do Arsenal de Marinha e um batalhão da marinha de guerra, formaram a guarda de honra na entrada do novo arsenal, apresentando as continencias do estylo.

Uma vedeta, ostentando na popa o pavilhão nacional, conduziu o presidente Carmona, os membros das suas casas civil e militar, bem como o ministro da Marinha através do Tejo. A vedeta presidencial passou entre filas de vasos de guerra, formadas pela armada portugueza e pela divisão naval da França.

Raramente verifica-se um espectaculo tão brilhante como o de hoje quando as tripulações dos numerosos barcos de guerra, formadas na tolda em continencia, davam "hurrahs" á passagem do presidente, emquanto os canhões atroavam os ares com as salvas do estylo.

O presidente da Republica foi recebido na entrada do novo arsenal pelo sr. Oliveira Salazar, que para lá se havia transportado em uma outra lancha. O encontro entre o presidente e o ministro Salazar foi particularmente cordeal. As forças navaes apresentaram armas e as bandas militares executaram os accordes da "Portugueza", emquanto milhares de populares e operarios do Arsenal de Marinha erguiam repetidos vivas á patria, ao presidente e ao ministro Salazar.

A seguir o general Carmona e o sr. Oliveira Salazar procederam á cerimonia da cravação dos primeiros rebites nos novos barcos que estão sendo construidos no Alfeite um navio hydrographico e duas vedetas. Nesse momento as esquadras de Portugal e da França, com as suas bellonaves enganaladas em arco, salvaram com 21 tiros a inauguração do novo arsenal. O general Carmona e o ministro Salazar felicitaram calorosamente o ministro da Marinha e os engenheiros Vasconcellos e Robert Hugill, directores do Arsenal.

Em tocante homenagem os operarios do Arsenal offereceram ao presidente e ao ministro Salazar porta-papeis de prata, como recordação do grande dia para a marinha nacional. Os dois homens de Estado realizaram então demorada visita a todas as dependencias do arsenal, mostrando-se o presidente particularmente interessado nas officinas. Quando foi offerecido o grande almoço aos 800 operarios do Arsenal, o presidente Carmona manifestou desejos de participar democraticamente do mesmo, sentando-se á mesa onde lhe foram servidos os mesmos pratos preparados para todos. O gesto do presidente foi saudado calorosamente por todos os presentes.

Depois do almoço o presidente regressou á cidade. No momento em que enviamos a presente noticia — 11 horas da noite — o Novo Arsenal do Alfeite apresenta um bello aspecto, estando toda a sua fachada vistosamente illuminada.

Na cidade do Porto as commemorações do dia de hoje foram iniciadas com uma solenne missa campal, mandada rezar pela "Mocidade Portugueza" e celebrada na Rotunda da Boa Vista, junto ao monumento da guerra peninsular, com a assistencia do ministro da Educação.

Depois do officio religioso realizou-se garboso desfile da "Mocidade Portugueza" deante do monumento ao infante d. Henrique. Pronunciou nessa occasião um discurso o conde de Villas Boas, que se dirigiu ao ministro da Educação, como representante do governo e falou em nome do Douro littoral.

Usou da palavra a seguir o ministro da Educação, o qual affirmou que hoje, "deante de um mundo dividido e inquieto, Portugal, com renovado prestigio entre todas as nações, e, com a consciencia plena da sua missão historica e dos seus sagrados direitos, educa a geração nova não para a attitude resignada e contemplativa do passado, mas, para a acção."

Ao terminar o discurso do ministro a "Mocidade Portugueza" representada por grande numero dos seus filiados, entoou o Hymno da Mocidade e uma commissão da mesma, depositou um grande corôa de flores naturaes no pedestal do monumento.

A cerimonia culminou com o desfile das tropas da guarnição do Porto em continencia ao monumento.

O cardeal Cerejeira dirige-se ao Brasil

Saudação de um velho pae que contempla admirado, orgulhoso e enternecido um filho exuberante

Lisboa, 3 (U. P.) — E' o seguinte o texto integral do discurso pronunciado esta noite ao microphone da "Emissora Nacional" e dirigido especialmente ao Brasil, por Sua Eminencia, o cardeal Cerejeira:

"No dia do anniversario do descobrimento do Brasil, o patriarcha de Lisboa, successor do bispo que abençoou, ao partirem da terra lusitana os marinheiros que o descobriram sob a luz do Cruzeiro do Sul, na outra banda do mar Atlantico, vem hoje saudar a grande nação irmã, a qual, para dizer-vos os apertos do seu coração e os pensamentos do seu espirito, emprega a mesma lingua que nós falamos.

A Historia ensina, como esse gigante de hoje nasceu, cresceu e formou-se. Alimentou-o o sangue das nossas veias, amparou-o o vigor do nosso braço, constituiu-o o genio da nossa raça. Depois — os brasileiros tomaram conta do seu proprio destino. O que os portuguezes fizeram, foi apenas o prologo da historia maravilhosa que o Brasil escreveu através dos tempos pela sua propria mão. Um historiador brasileiro classificou isto de milagre. Hoje, o Brasil é dos brasileiros e Portugal sauda-o calorosamente, abençoado pela minha mão, como o velho pae que contempla admirado, orgulhoso e enternecido, um filho que, no esplendor da mocidade exuberante de força e de confiança em si mesmo, caminha pela estrada da gloria.

Desde que vi o Brasil, nunca mais a sua imagem grandiosa e deslumbrante apagou-se dos meus olhos encantados. Mas ha, outra imagem delle, que nasceu dentro de mim como o fulgor de uma aurora: a imagem do Brasil futuro. Parece-me que elle tem como missão no mundo, fundir em synthese harmoniosa, a esperança catholica e a esperança latina, com o poderoso dynamismo mecanico da livre America.

Através do oceano, onde a mão da Providencia pos algumas ilhas como plantas num regato, para que mais facilmente Brasil e Portugal passem de uma praia á outra, a minha mão se estende para saudar num gesto amigo, o Brasil, para o qual, do coração, peço a benção de Deus".

Como repercutiu em Londres a demissão de Litvinov

Londres, 3 (Havas) — A noticia da demissão do Commissario das Relações Exteriores da Russia Maxime Litvinoff, logo que se tornou conhecida em Londres, provocou numerosos commentarios nos circulos parlamentares britannicos. O commissario Litvinoff era geralmente considerado como um amigo da Grã-Bretanha e por esse motivo a noticia do seu afastamento do cargo que desempenhava foi recebida com manifesto pezar.

Considera-se geralmente que o sr. Litvinoff pediu demissão devido a que a sua politica exterior recebeu a desapprovação do governo de Moscou, mas se admittia nos corredores de Westminster que nenhum indicio tinha até aqui confirmado esta these. Alguns deputados frisavam o facto, muito significativo na sua opinião, de que o chanceller Hitler não fez, no seu ultimo discurso, qualquer allusão á União Sovietica.

Londres, 3 (U. P.) — Explodiu aqui como um petardo, a sensacional noticia da demissão do sr. Maxim Litvinoff, que havia conduzido a politica externa da Russia, desde a ultima parte da decada transcorrida entre 1920 e 1930 até os dias de hoje, e foi considerada nesta capital como a maior surpresa politica do anno.

As diversas informações recebidas esta noite de Moscou, dizem que a noticia da demissão foi diffundida pela estação radio-telephonica official de Moscou, dizendo sem maiores explicações que o "commissario do povo para as relações exteriores havia solicitado exoneração do cargo que occupava".

Tudo quanto se teria passado nos bastidores, constitue, porém, até este momento um mysterio angustioso e impenetravel. A primeira repercussão que teve a noticia em Londres, foi o recrudescimento immediato dos boatos que tiveram sua época no anno passado, quando se dizia que o sr. Maxim Litvinoff e sua esposa, estavam sendo apontados como proximas victimas de uma novo "expurgo" nas fileiras do partido communista.

Officialmente o sr. Litvinoff assumiu o cargo de commissario das Relações Exteriores em 1930, mas, na realidade, já vinha dirigindo a politica externa dos Soviets ha muitos annos, devido á enfermidade do seu antigo chefe, Jorge Chicherin.

O sr. Litvinoff entrou pela primeira vez no serviço diplomatico da Russia no anno de 1917 em circumstancias assas peculiares. Quando estalou a revolução bolchevista, o sr. Litvinoff residia nesta capital, pois havia fugido para a Inglaterra, depois de ter sido preso varias vezes pelas autoridades do Tzar. Aqui em Londres elle trabalhou activamente pela victoria da revolução e quando esta triumphou, o novo governo de Moscou, nomeou-o embaixador junto á côrte de St. James. O governo inglez naquella época, tomou apenas conhecimento dessa nomeação, para encarceral-o como refem pelo sr. Bruce Lockhart, diplomata britannico que havia sido capturado em Moscou pelos bolshevistas.

Mais tarde os dois governos levaram a cabo uma permuta de prisioneiros e o sr. Litvinoff poude regressar a Moscou. Desde essa época permanece elle em serviço da politica externa sovietica.

O mundo teve pela primeira vez conhecimento do seu talento, quando em 1921 apresentou em Genebra o seu sensacional programma de desarmamento geral.

Desde então, Litvinoff tem sido o porta-voz da Russia em todas as conferencias internacionaes de importancia, inclusive nas sessões da Liga das Nações e da famosa Commissão de Não-Intervenção. Seus discursos pronunciados nessas reuniões, foram caracterizados por uma satyra peculiar e considerados como expressões de uma logica precisa.

Muitos diplomatas aqui radicados consideram Maxim Litvinoff como o "ministro do Exterior mais intelligente na Europa".

A lentidão das negociações anglo-sovieticas teria provocado a saida de Litivinof

Moscou, 3 (Havas) — Nas rodas bem informadas esclarece-se ser temporariamente que o sr. Molotoff assumirá o cargo de commissario dos Negocios Estrangeiros em substituição do sr. Litvinoff, que pediu demissão.

Não ha explicações do acto do sr. Litvinoff no momento, mas se pergunta se não foi devido á lentidão das negociações anglo-sovieticas.

FALSIFICAÇÃO DE PASSAPORTES

Porto Alegre, 3 (Havas) — A imprensa local occupa-se demoradamente do caso da falsificação de passaportes. Ao que se noticia, a quadrilha internacional era orientada, em Montevidéo, por intermedio de uma agencia denominada "A Fortuna". O objectivo dessa organização era introduzir elementos indesejaveis em nosso paiz. Para descobrir todo o trama, um inspector da D. I. S. B. foi á capital do Uruguay, onde desempenhou o papel de immigrante clandestino, logrando pôr-se ao par de todo o "negocio". Foram expulsos e presos os policiaes gauchos que collaboraram criminosamente no audacioso golpe. Entre os individuos presos, compromettidos no trama figuram os judeus Rubin e Luiz Rosembaum, reconhecidos como indesejaveis. Ambos agiam em Bagé onde tinham ligações com certos elementos deshonestos daquella cidade. A grande rêde agora completamente descoberta pela policia era controlada em Montevidéo e tinha ligações directas com Paris e outras capitaes do mundo. Na capital uruguaya, os chefes da agencia "A Fortuna" tomavam providencias para o encaminhamento dos seus clientes para o Rio Grande do Sul com todas as garantias possiveis e daqui elles seguiam para São Paulo ou tomavam outros destinos. Neste Estado, a organização era representada pelo judeu Luiz Rosembaum. Os processos para a obtenção de salvo-conductos eram os mesmos em Bagé, Rio Grande e Sant'Anna do Livramento.

COMPANHIA LYRICA METROPOLITANA

"O Guarany", de Carlos Gomes, em récita de gala

Desconfiamos multissimo dos espectaculos commemorativos officiaes, ou de gala. Em geral são as representações mais funebres que conhecemos...

O de hontem, felizmente, escapou da regra, de certo por ser a companhia avulsa e tratar-se apenas de uma homenagem sua ao anniversario do Descobrimento do Brasil.

Estava, por isso, muito bem indicada a representação patriotica do "Guarany" em portuguez, na versão magnifica de Paula Barros, que consulta os interesses da musica e do vernaculo.

A bem dizer, essa coisa de cantar nesta ou naquella lingua (no fundo todas ellas são applicaveis ao canto) depende tão sómente da arte de ter uma esplendida dicção, com articulação perfeita, porque de outro modo, tanto faz cantar em chinez como em volapuk, não se percebe nada!

A arte de cantar aprende-se nos Conservatorios, quando não se aprende fóra dos Conservatorios.

Acreditamos que todos os cantores de hontem não pertenceram a estabelecimentos officiaes e, sem duvida, devido a isso, tivémos em Reis e Silva um impressionante Pery, mettido muito á vontade na indumentaria do indio guarany; e uma Cecy romantica e extremamente musical na pessoa de Carmen Gomes; um aventureiro dissimulado e audaz, na personificação exemplar de Sylvio Vieira; um dom Antonio nobre e austero, feito por José Perrota, e um Cacique truculento e gigantesco, encarnado por Mario Tourasse.

Todos esses personagens deram realce aos seus papeis. Haverá necessidade em falar na "Ave Maria", na "Canção do Aventureiro", — aliás bisada sob applausos — no duetto "Sinto uma força indomita", na Ballada "Era uma vez um principe", na invocação ao deus dos Aymorés?

Diremos que tudo foi muito justamente applaudido e como mereciam os seus interpretes em portuguez.

O corpo de ballado salientou-se mais uma vez nas danças tão originaes de Carlos Gomes e na acção mimica que as acompanham como traducção fiel.

A Orchestra do Municipal mereceu elogios, desde a execução da Protophonia, dada com enthusiasmo por assim dizer patriotico pelo maestro Santiago Guerra, tão valoroso quão modesto no seu feitio de encarar os applausos, que lhe parecem sempre dadivas do céo, quando são de estricta justiça terrena.

O espectaculo de hontem commemorou condignamente a data da Descoberta do Brasil e foi assim tambem uma especie de descoberta do nosso theatro lyrico autochtone, devido ao nobre esforço e á inspiração poetica de Paula Barros.

Foi um "Guarany" nacional. — *JIC.*

ULTIMAS SPORTIVAS

Brilhante o campeonato sul-americano de basketball

Buenos Aires, 3 (Havas) — Interrogado pelo representante da Agencia Havas o presidente da delegação argentina de Basket-ball ao Campeonato Sul-americano, sr. Marcelo Etchegaray, declarou: "O campeonato foi brilhante, sua organização, suas partidas, todas as equipes deram excellente impressão. Especialmente os peruanos e brasileiros nos quaes se pôde observar evidentes progressos. Os ultimos principalmente mostraram um jogo de grande technica e cohesão. Por todas essas razões e pelo alto grão de preparação que exhibiram a meu ver o triumpho final que alcançaram no certamen é logico e justo."

A seguir o sr. Echegaray referiu-se ás resoluções sanccionadas pelo progresso sul-americano de basket-ball, manifestando que as considera acertadas, especialmente no que se referem á constituição de uma commissão presidida pelo representante da repartição central, pois substituem a direcção unipessoal para collocal-a nas mãos de um organismo que representa todas as instituições continentaes. O chefe da delegação argentina espera que essa nova orientação permittirá encarar com maior visão os problemas que affectam o basketball sul-americano.

Waldemar de Britto em Buenos Aires

Buenos Aires, 3 (Havas) — As 15 horas e 30 de hoje, chegou de avião o jogador brasileiro Waldemar de Britto que foi recebido pelo presidente do Club San Lorenzo de Almagro, sr. Henrique Pinto, e demais membros da directoria do club, assim como pelos jogadores.

Waldemar treinará amanhã e segundo se crê poderá estrear no dia 7 do corrente mez contra o Velez Sarsfield.

ULTIMAS POLICIAES

FOGO NUMA GARAGE EM JACARÉPAGUA

A' hora em que encerravamos os trabalhos, os Bombeiros eram informados de que lavrara incendio numa garage situada á rua Barão da Taquara n. 60, em Jacarépaguá. Partiram soccorros dos postos do Meyer e de Campinho, sendo que o primeiro sob o commando do tenente Waldemar, e o ultimo dirigido pelo tenente Baptista Fonseca.

Até os ultimos momentos não se conheciam precisamente as proporções do fogo.

ULTIMAS FUNEBRES

DR. CARLOS AUGUSTO DE MIRANDA JORDÃO

A familia do DR. CARLOS A. DE MIRANDA JORDÃO tem o profundo pesar de communicar o fallecimento de seu chefe, em sua residencia, na ultima hora da noite de hontem, convidando os parentes e amigos para o enterramento, hoje, ás 17 horas, no Cemiterio de São João Baptista.

(T [illegible])

CORREIO SPORTIVO

TURF

A CORRIDA DE DEPOIS DE AMANHÃ NO JOCKEY-CLUB

Não foi confirmada a inscripção de Funny Boy no grande premio Presidente do Jockey-Club

Para a corrida que o Jockey-Club Brasileiro realizará depois de amanhã, foram abertas hontem, as seguintes cotações:

Premio Americano — 1.400 metros — 4:000$000.

			Ks.	Cot.
1	1	Cabo Frio	56	25
	2	Grey Girl	50	40
2	3	Murupi	56	30
	4	Ukraina	50	35
3	5	Patuska	54	25
	6	Mauricio	52	50
4	7	Malabá	54	40
	8	Kalifa	52	35

Premio Victoria Regia — 1.400 metros — 4:000$000.

			Ks.	Cot.
1 —	1	Ufal	50	25
2	2	Oitibó	56	30
	3	Xique Xique	48	40
3	4	Madureira	53	30
	5	Laila	56	40
4	6	Chicote	50	40
	7	Lamina	58	50

Premio Oding — 1.600 metros — 4:000$000.

			Ks.	Cot.
1 —	1	Finca	56	80
2	2	Carnaval	50	40
	3	Fogueada	48	85
3	4	California	50	30
	5	Alegrilla	48	50
4	6	Yorena	48	40
	7	Condal	57	30

Premio Qui-ta-tá — 1.200 metros — 4:000$000.

			Ks.	Cot.
1	1	Disco	55	40
	2	Haras	54	60
2	3	Esplin	58	30
	4	Tendy	51	50
3	5	Itatinga	57	30
	6	Canto Real	58	25
4	7	Nicolau	48	40
	8	Kafina	50	60

Premio Casanova — 1.500 metros — 4:000$000.

			Ks.	Cot.
1	1	Victoria Regia	54	35
	2	Flamengo	50	25
2	3	Fada	48	35
	4	Nuncio	56	40
3	5	Oitichi	52	35
	6	Clipper	48	40
4	7	Gabino	48	50
	8	Miss Bá	54	35
	"	Xameto	48	35

Premio Aratan — 1.500 metros — 4:000$000.

			Ks.	Cot.
1 —	1	Gagé	56	30
2 —	2	Kleber	52	40
3 —	3	Carassú	49	25
4 —	4	Braúna	48	40
5	5	May-be	49	35
	6	Gandaia	48	40

*

ESTEVE REUNIDA A COMMISSÃO DE CORRIDAS

As deliberações tomadas

A commissão de corridas do Jockey-Club Brasileiro, em sessão realizada hontem, tomou as seguintes resoluções:

a) confirmar a suspensão de uma corrida, imposta pelo starter aos jockeys Domingos Ferreira e Pedro Costa, por infracção do artigo 168, do codigo, no premio Brunorb, da reunião de 30 de abril;

b) prohibir a inscripção do cavallo Uracó e chamar a attenção dos entraineurs dos animaes Casanova, Paisagem e Prateada para o disposto no paragrapho unico do art. 141, do codigo;

c) multar em 200$000 o jockey Herculano Soares, por infracção do art. 176, do codigo, no premio Conjurado, da reunião do dia 30 de abril;

d) registrar o compromisso de montaria feito pela proprietaria da egua Bracatéa com o jockey Cosme Morgado, para o classico Nove de Maio, da reunião do dia 7;

e) suspender por duas reuniões o jockey Cosme Morgado, por infracção do art. 174 do codigo, no premio Tinteiro, da reunião de 1º do corrente;

f) multar em 200$000 o jockey Walter Cunha, por infracção do art. 176, do codigo, no premio Capuã, da reunião do dia 1º do corrente;

g) ordenar o pagamento dos premios das reuniões de 21 e 23 de abril.

*

CONCURSO JOCKEY CLUB BRASILEIRO

Com a corrida de segunda-feira passada, iniciou-se o concurso acima indicado, sendo a seguinte a primeira classificação dos concorrentes:

1	Oscar Medeiros — "Turf Jornal"	8
2	Odyr do Couto — "O Imparcial"	7
2	Velho da Silva — "O Globo"	7
3	H. Oliveira — "A Batalha"	6
3	L. Fróes Souza — "Tropel"	6
3	Ruy Barbosa Netto — "Gazeta de Noticias"	6
3	A. Fróes de Souza — "Correio da Noite"	6
4	Oscar de Carvalho — "J. do Commercio"	5
4	Manoel Miró — "Meio-Dia"	5
4	Nestor Costa Pereira — "Diario Carioca"	5
4	F. P. Fonseca — "Vida Turfista"	5
4	E. Salgado Filho — "O Jornal"	5
4	J. Uriani Junior — "O Jockey"	5
4	F. Moraes Cardoso — "A Noite"	5
5	L. Nascimento Junior — "O Radical"	4
5	Augusto Bastos — "Diario da Noite"	4
5	H. Balloussier — "Diario de Noticias"	4
5	Israc Moutinho — "Correio Portuguez"	4
5	J. L. Costa Pereira — "A Patria"	4
5	G. Salles — "A Tarde"	4
6	M. Valle Junior — "Jornal do Brasil"	3
6	Adjalme Corrêa — Correio da Manhã"	3
6	Sylvio O. Serra — "A Nota"	3
6	Alexandre Ribeiro — "Vanguarda"	3
6	Manfredo Liberal — "Jornal dos Sports"	3

*

DIVERSAS INFORMAÇÕES

A ausencia de Funny Boy no grande premio Presidente do Jockey Club

Embora em excellentes condições de saude e preparo, como demonstrou no exercicio a que foi submettido na ultima segunda-feira, na pista da Moóca, no percurso da milha, Funny Boy não teve confirmada a sua inscripção no grande premio Presidente do Jockey-Club que terá logar, domingo proximo, no Hippodromo Paulistano. E' que, seu proprietario reserva o crack nacional para o apresentar em plena posse de seus reconhecidos meritos na prova maxima do turf brasileiro — o grande premio Brasil.

O resultado do classico Eliseo Ramirez, em Palermo

A potranca de dois annos Hiedra, filha de Hunter's Moon em Salamandra, conquistou no ultimo domingo, no Hippodromo Argentino, ampla victoria no classico Eliseo Ramirez, na distancia de 1.400 metros e dotação de 8.000 pesos. Por tres corpos e meio bateu Majuela, que deixou em terceiro logar, a dois corpos, Famita e em quarto e ultimo, Malvina. A representante da Coudelaria La Paloma, entrou no recinto da repesagem sob os applausos do publico, que se enthusiasmou pela sua brilhante performance, depois de haver vencido o percurso em 85" 3|5, dirigida, como no dia da estréa, pelo aprendiz E. Martucci.

Trabalho de outro concorrente ao grande premio Presidente do Jockey Club

Além de Funny Boy e Maritain, tambem trabalhou forte a distancia do grande premio Presidente do Jockey-Club, ante-hontem, na pista da Moóca, o platino Sympathico. Montado por C. Fernandez percorreu a milha em 104", sendo a volta fechada em 101", os primeiros 800 metros em 51 e os ultimos em 53".

O ganhador da Victoria Cup, em Hurst Park

No hippodromo de Hurst Park, na Inglaterra, realizou-se sabbado ultimo o classico Victoria Cup, na distancia de 1.407 metros e 1.715 libras esterlinas de premio. Venceu a prova Undreakable, zaino, 4 annos, 58 kilos, por Sickle (Phalaris) e Blue Grass, de propriedade de J. E. Widener, chegando em segundo, a um corpo, Pegasus, zaino, 8 annos, 58 kilos, por Pommern e Lady Phoebe, de J. P. Hornung, e em terceiro, a tres quartos de corpo do segundo, Quatermaster, zaino, 3 annos, 48 kilos, por Tommy Atkins e Chi Chi, de A. Bendirs, precedendo quinze competidores, entre elles, o favorito Old Reliance, de Sir Jian Javis, com 60 kilos.

O jockey official de importante coudelaria

Parece que chegarão a bom termo as negociações entaboladas entre o representante do sr. Frederico J. Lundgren e o jockey chileno Luis Leighton para locação de serviços desse profissional, como primeira monta da coudelaria daquelle criador pernambucano. E' que a falta de accordo verificada nos primitivos entendimentos que por isso foram interrompidos, está em via de desapparecer.

Duas potrancas argentinas esperadas hoje

De bordo do "Pedro II" esperado hoje, no nosso porto, deverão ser desembarcadas as potrancas Karenina e Candia, que o importador sr. Attilio Irulegui, adquiriu no turf argentino, para o sr. A. J. Peixoto de Castro.

Presto conquistou o triumpho no classico Uruguay

A prova central do programma da reunião effectuada domingo passado, no hippodromo de Maroñas, em Montevidéo, o classico Uruguay, para productos de dois annos, sobre a distancia de 1.300 metros, foi levantada por Presto, alazão, filho de Plutón em Rosette, que derrotou por tres quartos de corpo, Agresivo, escoltado a cabeça por Vino Tinto. O ganhador que teve a direcção do jockey V. Iriarte, percorreu a distancia em 78" 1|5.

Deliberações das autoridades do turf paulista

As autoridades do utrf paulista em sua reunião de ante-hontem, tomaram entre outras, as seguintes deliberações:

attender op edido do proprietario da egua Venuzia, no sentido de que lhe seja permittido inscrevel-a para as corridas da sociedade, scientificando-o, ao mesmo tempo, de que lhe será applicada a penalidade prevista pelo paragrapho 2º do art. 136 do codigo, caso a indocilidade da referida egua Venuzia venha a difficultar as partidas dos pareos em que tome parte;

multar em 50$000 o entraineur Aurelio Olmos, responsavel pelo cavallo Midas, por descuido em arrear o referido cavallo com a manta de numeração diversa da que constava no programma.

As potrancas que vão estrear no proximo domingo

Estrearão na corrida do proximo domingo no hippodromo da Gavea, as seguintes potrancas:

Erissima, castanha, 3 annos, São Paulo, por Flutter e Celerissima, de criação e propriedade do sr. Sylvio Penteado. Entraineur, José Lourenço Filho.

E'fira, castanha, 3 annos, São Paulo, por Flutter e Bush Fire, de criação e propriedade do sr. Sylvio Penteado. Entraineur José Lourenço Filho.

Taxipiú, tordilha, 3 annos, Pernambuco, por Norseman e Massangana, de criação e propriedade do sr. F. J. Lundgren. Entraineur, Eulogio Morgado.

Altona, zaina, 2 annos, S. Paulo, por Trinidad e Xendi, de criação do sr. Linneu de Paula Machado e propriedade do sr. Francisco E. de Paula Machado. Entraineur, Ernani de Freitas.

BASKETBALL

BEM IMPRESSIONADOS, ARGENTINOS E PERUANOS

Buenos Aires, 3 (Havas) — Chegaram esta manhã a esta capital as delegações da Argentina e do Perú que tomaram parte no campeonato de basketball que acaba de realizar-se no Rio de Janeiro. Interrogados pelos representantes da imprensa, os jogadores argentinos e peruanos mostraram-se encantados com a recepção que lhes foram dispensada no Rio e com as attenções recebidas pelas autoridades desportivas brasileiras.

Aspecto tomado hontem, quando do embarque dos athletas cariocas no "General San Martin", vendo-se Bento de Assis, Damaso, Helio Pereira, Mario Marcio Cunha e o technico Rapaport, que foi levar as suas despedidas aos representantes do Brasil no Campeonato Sul-Americano de Lima. Deixãram de seguir, devendo viajar por via aerea, o capitão Antonio Lyra e Egon Falkemberg. O medico da delegação, dr. Paulo Figueiredo Araujo, viajou por via terrestre até Santos, onde hoje, em companhia dos athletas paulistas, tomará aquelle navio, assumindo a chefia da delegação, antes confiada ao athleta Damaso

VARIAS SPORTIVAS

CLASSIFICAÇÃO NO CAMPEONATO

Com os jogos de domingo ultimo, a classificação dos clubs que disputam o Campeonato da cidade é a seguinte, por pontos perdidos: Flamengo 0, Fluminense 1, Vasco, Bomsuccesso e Botafogo 2, Bangú 5 e S. Christovão, Madureira e America 6. No campeonato de amadores, tambem por pontos perdidos, é a seguinte: Madureira, Flamengo, Fluminense, Vasco e Bangú 2, Botafogo e Bomsuccesso 4 e S. Christovão e America 5.

BASKET ENTRE OS BANCARIOS

No gymnasio do Tijuca terá logar amanhã, o torneio initium da Liga Bancaria, estando a tabella de jogos assim organizada:

8,30 — Hollandez x Boavista; 9 horas — Banco do Brasil x Portuguez; 9,30 — Vencedor do 1º jogo x City Bank; 10 horas — Vencedor do 2º jogo x Germanico; 10,30 — Vencedor do 3º x Vencedor do 4º jogo.

WALDEMAR SEGUIU PARA A ARGENTINA

Depois de numerosas entrevistas, telegrammas, recados e outros meios de publicidade, o jogador Waldemar de Britto acabou fechando negocio com o S. Lorenzo de Almagro e seguindo para Buenos Aires. O desfecho do caso foi magnifico para Waldemar que receberá 65 contos do club argentino; ainda melhor para o Flamengo, que se viu livre de um elemento physicamente precario, e, sendo um bom negocio para dois, forçosamente será pessimo para o terceiro, que, no caso, é o San Lorenzo.

NA BAHIA A CENSURA MANDA

Em consequencia dos factos desagradaveis desenrolados por occasião do jogo Santos x Ypiranga, e no qual foi aggredido o juiz Sanchez Dias e morto um soldado do Exercito, a censura theatral da capital bahiana suspendeu por seis mezes os jogadores Incendio e Nova, promotores do conflicto. E como o juiz da preliminar, o veterano Anysio Silva, tivesse gesticulado para os espectadores das geraes, a censura applicou-lhe tambem uma suspensão.

EM VEZ DE ESTRANGEIROS

O America descartou-se do seu treinador Tito Rodriguez, indo para o seu logar, como socio do club, o veterano Hildegardo. O Botafogo tambem andou querendo contratar Carlomagno, que não serviu ao Fluminense. Por fim, ao que parece, irá dirigir o team do glorioso outro veterano do football, o antigo forward Oswaldo Pessoa, o Vadinho dos tempos idos.

PROCLAMADO O CORINTHIANS

A Liga de Football de São Paulo proclamou o Corinthians campeão de 1939. A resolução da Liga baseou-se no facto do conselho de justiça não ter tomado conhecimento do recurso do S. Paulo F. C.

A SITUAÇÃO DE NELSINHO

Em officio enviado á Liga de Football, o juiz da 6ª Pretoria Civel pediu informar a situação do player Nelsinho, que está vinculado ao Bomsuccesso, de accordo com os regulamentos em vigor.

DESFILIADO O VILLA IZABEL

A Associação de Football do Rio de Janeiro, vem de communicar á Liga de Football a desfiliação do Villa Izabel F. C.

DEVERÃO PAGAR AS MULTAS

O presidente da Liga de Football suspendeu os chronometristas João Damas e José Corrêa Sobrinho e o linesman João Vargues por falta de pagamento de multas, que lhes foram impostas, por proposta do departamento technico.

AFFONSINHO E LULA

Só hoje o presidente da Liga de Football decidirá sobre a expulsão de Affonsinho e Lula durante o jogo Bangú x São Christovão, adeantando-se que o half sanchristovense não será multado, emquanto o atacante banguense terá que recolher 300$000 aos cofres da entidade carioca.

MULTA AO BANGÚ!

Tendo o juiz Carlos de Oliveira Monteiro relatado á Liga de Football que os arbitros não têm garantias durante os jogos realizados no campo da rua Ferrer, o Bangú está passivel de ser multado em 500$000. O presidente da entidade carioca deverá decidir hoje o caso.

NOVA RECLAMAÇÃO DA FAMAF

Em novo telegramma enviado á Federação Brasileira de Football, a Famaf, entidade mineira, denunciou que o keeper Raymundo está jogando na Portugueza, de Santos. Na F. B. F. não ha, entretanto, qualquer registro de Raymundo, que já foi transferido para Santos, como profissional do America, de Bello Horizonte.

DADO O PASSE DE PROVIDENTE

Havendo o Flamengo informado favoravelmente, a Confederação Brasileira de Desportos concederá o passe de Providente, que vem de pedir transferencia para a Italia.

O CONTRATO NÃO FOI ACCEITO

A Federação Brasileira de Football não registrou o contrato do player Francisco Ribeiro Resende com o America, de Bello Horizonte, porque esse jogador está registrado a favor do Villa Nova e o compromisso em questão só terminará a 14 de outubro proximo.

TENNIS

CAMPEONATO CARIOCA

Os jogos de domingo

Em prosseguimento a disputa dos campeonatos e torneios inter-clubs da Federação de Tennis do Rio de Janeiro, serão realizados no proximo domingo, os seguintes jogos:

PRIMEIRA DIVISÃO

Country Club x Fluminense — Quadras do Country Club.

Paysandú x Brasil — Quadras do Paysandú.

Rio de Janeiro x Vasco da Gama — Quadras do Rio de Janeiro.

Germania x Tijuca — Quadras do Germania.

DIVISÃO INTERMEDIARIA

Fluminense x Country — Quadras do Fluminense.

Botafogo x Paysandú — Quadras do Botafogo.

Vasco da Gama x Rio de Janeiro — Quadras do Vasco da Gama.

Tijuca x São Christovão — Quadras do Tijuca.

SEGUNDA DIVISÃO

Country Club x Fluminense — Quadras do Country Club.

Tijuca x Vasco da Gama — Quadras do Tijuca.

Paysandú x Germania — Quadras do Paysandú.

*

COLLOCAÇÃO DOS CLUBS QUE DISPUTAM OS CAMPEONATOS DA F. T. R.

Com os resultados dos jogos realizados domingo ultimo, a collocação dos clubs que disputam os campeonatos e torneios interclubs da Federação de Tennis do Rio de Janeiro, ficou sendo a seguinte:

PRIMEIRA DIVISÃO

1 — Fluminense — Tres jogos e tres victorias.
Tijuca — Tres jogos e tres victorias.
2 — Country Club — Dois jogos e duas victorias.
3 — Vasco da Gama — Tres jogos, duas victorias e uma derrota.
4 — Paysandú — Tres jogos, uma victoria e duas derrotas.
5 — Brasil — Dois jogos e duas derrotas.
6 — Rio de Janeiro — Tres jogos e tres derrotas.
Germania — Tres jogos e tres derrotas.

DIVISÃO INTERMEDIARIA

1 — Fluminense — Tres jogos e tres victorias.
2 — Tijuca — Dois jogos e duas victorias.
3 — Country Club — Um jogo e uma victoria.
4 — Botafogo — Dois jogos, uma victoria e uma derrota.
5 — Paysandú — Tres jogos, uma victoria e duas derrotas.
São Christovão — Tres jogos, uma victoria e duas derrotas.
6 — Rio de Janeiro — Dois jogos e duas derrotas.
Vasco da Gama — Dois jogos e duas derrotas.

SEGUNDA DIVISÃO

(*Série A*)

1 — Fluminense — Dois jogos e duas victorias.
2 — Botafogo — Tres jogos, duas victorias e uma derrota.
3 — São Christovão — Tres jogos, uma victoria e duas derrotas.
4 — Country Club — Dois jogos e duas derrotas.

(*Serie B*)

1 — Tijuca — Dois jogos e duas victorias.
2 — Paysandú — Um jogo e uma victoria.
3 — Brasil — Tres jogos, uma victoria e duas derrotas.
4 — Germania — Um jogo e uma derrota.
Vasco da Gama — Um jogo e uma derrota.

*

TORNEIO DE NOVISSIMOS NO TIJUCA T. CLUB

Serão encerradas hoje, ás 6 horas da tarde, as inscripções para o torneio de novissimos, organizado pelo Tijuca Tennis Club, para os seus associados.

O referido torneio será iniciado no proximo dia 7.

TORNEIO DE SIMPLES COM PARTIDO

O Tijuca Tennis Club realizará a partir do proximo dia 14, os torneios internos, com partido, de simples de cavalheiros e de senhoras, estando desde já abertas no departamento do club, as inscripções.

*

NO FLUMINENSE F. CLUB

Abertas as inscripções para o torneio de classe

No departamento de tennis do Fluminense F. Club, continuam abertas ás inscripções para o torneio de classe, que será disputado entre os seus tennistas na primeira quinzena do corrente mez.

*

PILHERIA DE MILLIONARIO

Chicago, 3 (U.P.) — Nos "courts" de tennis da Universidade de Chicago apresentou-se um joven dizendo que desejava jogar, porém não possuia o carnet de identificação estudantil que lhe desse o direito de jogar.

O zelador Calvin Sawyer disse-lhe que não podia praticar aquelle sport ali, a menos que pagasse quinze cents, porém o joven confessou não ter um só centavo. Finalmente o zelador lhe fez saber que podia dispôr de um "court" enchendo previamente uma ficha de identificação.

Uma vez assim resolvido e no momento que o joven assignou a ficha, verificou-se que se tratava de David Rockfeller, estudante diplomatico, neto do extincto John D. Rockfeller, fundador da Universidade de Chicago.

DECLARAÇÕES DO SR. JULES RIMET EM PARIS

Homens que têm o mesmo amor pelo football, mas que ás vezes não se entendem

Paris, 3 (Havas) — O sr. Jules Rimet, presidente da FIFA, que recentemente fez uma viagem aos paizes sul-americanos regressou hoje a esta capital em companhia de sua filha e secretaria.

Abordado pelos jornalistas, declarou o sr. Rimet:

"Fui esplendidamente recebido na America do Sul. Fui ao continente americano afim de provocar uma reünião entre os homens que têm o mesmo amor pelo football, mas que ás vezes não se entendem. Coisas de politica. Consegui a realização dessa reunião. O futuro nos dirá se consegui congregar todos como de coração desejamos na Federação Franceza. Fiquei particularmente impressionado com os clubs sul-americanos, muitos dos quaes têm para mais de 32.000 socios que pagam as suas contribuições mensaes. Essas mensalidades permittem a construcção de stadiuns de com mil e mais logares. Sinto-me feliz por ter estado perto, muito perto daquelles que nos amam."

De outro lado, o "Paris-Soir" deixa perceber a possibilidade de que a proxima Taça do Mundo seja realizada no Brasil.

Paris, 3 (U.P.) — Ha fortes indicios de que o proximo campeonato mundial de football em disputa da "Coupe du Monde" será realizado no Brasil, segundo declarações feitas pelo sr. Jules Rimet, presidente da F.I.F A. que chegou hoje a esta capital, de regresso de longa viagem á America do Sul. O sr. Jules Rimet manifestou-se optimamente impressionado com o grão de progresso attingido pelo football no Brasil e na Argentina, declarando textualmente:

"O football se diffunde ali cada vez mais e creio ter tambem contribuido para a sua unificação na America do Sul."

Interrogado pelos jornalistas sobre o nome do paiz no qual, na sua opinião, deverá ser realizado o proximo campeonato do mundo, o sr. Jules Rimet respondeu que provavelmente a proxima disputa da "Taça do Mundo" terá logar no Brasil.

FOOTBALL

A RODADA DE DOMINGO

Flamengo x Bangu' — Bomsuccesso x Botafogo e Vasco x America

A Liga de Football fará realizar domingo mais tres jogos do Campeonato da cidade. São tres pelejas mais ou menos equivalentes, havendo tres francos favoritos, que são Flamengo, Botafogo e Vasco.

A tabella marca:

Flamengo x Bangú: — No stadium da Gavea. Juvenis, amadores e profissionaes.

Bomsuccesso x Botafogo: — No gramado leopoldinense. Juvenis, amadores e profissionaes. Juiz da partida principal — Mario Vianna.

Vasco x America: — No stadium de São Januario. Juvenis, amadores profissionaes.

*

A NOVA DIRECTORIA DO BOTAFOGO F. CLUB

A nova directoria do Botafogo F. C., eleita em consequencia da renuncia collectiva dos antigos directores depois do pedido de licença do sr. Sergio, é a seguinte: 1º vice-presidente, Eduardo Trindade; 2º, Paulo Azeredo; 3º, Miguel Couto Filho; thesoureiro geral, Rivadavia Corrêa Meyer; 1º thesoureiro, Luiz Dias; 2º, Jorge Rosantes da Silva; secretario geral, Henrique Meyer; 1º secretario, Alcêo de Oliveira Castro; 2º, Fernando Lyon; director geral de educação physica, Homero Borges da Fonseca; director social, Wolf Teixeira.

*

WALDEMAR JOGARA' DOMINGO EM BUENOS AIRES

Buenos Aires, 3 (U. P.) — O Club San Lorenzo Almagro, informou que o player Waldemar Britto, ora no Brasil, embarcará hoje para esta capital, afim de participar do match de domingo contra o Velez Sarsfield.

Santos, 3 (U. P.) — Pelo avião "Tupan", do Condor Syndicat, seguiu hoje, ás 7.11 horas, para Buenos Aires, o jogador de football Waldemar Britto, que actuará no club San Lorenzo de Almagro, da capital portenha.

*

O CASO DOS JOGADORES ARGENTINOS

Divididas as opiniões na Argentina

Buenos Aires, 3 (U. P.) — Uma questão de estranhas caracteristicas e projecções, ameaça minar a "unidade politica" das entidades que integram a Associação de Football Argentino (AFA). O debatido assumpto dos passes dos jogadores Gandulla e Emeal, do Club Ferrocarril Oeste, repercutiu tão intensamente, que se estão actualizando difficuldades anteriores e verificando-se um choque mais alarmista do que real.

As opiniões divergentes de alguns clubs, resultaram no proposito de provocar a baixa, nos fins da actual temporada, de tres entidades, de sorte que ellas desçam mais do que o normal das incluidas na segunda divisão.

Este projecto, que veiu alliar-se á falta de unidade de pontos de vista em torno das transferencias de Gandulla e Emeal, tende a reduzir o numero de teams profissionaes de primeira divisão, que deverão participar do proximo campeonato, para dar logar a clubs de Santa Fé e Cordoba nos certamens actuaes, em face do grande exito motivado pela inclusão das entidades rosarinas Nevell's Old Boys e Rosario Central.

As ultimas divergencias tiveram origem, como já foi dito, nas situações derivadas dos passes dos referidos jogadores do Ferrocarril Oeste, — Gandulla e Emeal — uma vez vencidos os contratos que os prendia áquelle club, e sem disporem dos passes necessarios, elles seguiram para o Brasil em companhia do center-half Dacunto, afim de ingressarem no Club Vasco da Gama, do Rio de Janeiro.

Tratou-se de regularizar as relações entre a Confederação Brasileira de Desportos e a Associação de Football Argentino, tomando-se por base os pactos de reciprocidade, com o fim de evitar que no futuro possam ingressar em clubs filiados ás duas entidades maximas, os jogadores que não disponham de passe emittido pelo club de origem.

Como primeira medida, foi accordado que o River Plate devolvesse a um club brasileiro a importancia que este pagára ao jogador Santamaria, e que o Vasco da Gama regularizasse, mediante as respectivas acquisições, do Ferrocarril Oeste, os passes de Gandulla, Emeal e Dacunto.

O delegado da entidade brasileira offereceu como preço total dos passes a somma de 30.000 pesos, mas, como o club argentino a considerasse insufficiente, a AFA, em gestão conciliadora, offereceu de seus cofres 15.000 pesos, a serem addicionados áquella somma.

Esta operação collocaria a Associação na situação de possuidora daquelles tres jogadores, dentro de dois annos.

Entrementes, o Club Boca Juniors, conseguiu que o Ferrocarril Oeste lhe transferisse Gandulla e Emeal por 40.000 pesos, assim como a cessão de alguns players de divisões inferiores.

A attitude do Boca Juniors causou transtornos, de vez que sua decisão foi considerada prejudicial ás relações sportivas brasileiro-argentinas. Como alguns clubs portenhos se solidarizaram com o Boca, começaram a surgir difficuldades e a evidenciar-se um sisma theorico. Desse sisma, precisamente, resultaria que se chegaria a projectar a baixa de tres entidades profissionaes para a segunda divisão, uma vez terminada a presente temporada.

Entretanto, emquanto se cogitava de appellar para meios conciliatorios e se recorria a pessoas influentes, capazes de facilitar uma solução favoravel, as autoridades do Brasil, baseadas nas leis trabalhistas daquelle paiz, decidiram que os players Gandulla e Emeal pertencem ao Club Vasco da Gama e, por terem assumido compromissos pessoaes, estão em condições de actuar nos fields brasileiros, mesmo sem estarem munidos dos passes do Ferrocarril Oeste.

Esta situação tende a ampliar a questão. Emquanto alguns dirigentes sportivos consideram improcedente a attitude do Boca Juniors, procurando impedir a operação que ia permittir que os deanteiros do Ferrocarril Oeste actuassem no Brasil, outros opinam que o club boquense procedeu com correcção e dentro dos seus direitos.

Entretanto, muitos vinculos ficaram resentidos, tornando necessarios grandes esforços para que as relações inter-clubs voltem ao seu estado, normal, para que não fiquem prejudicados os interesses geraes do popular sport.

XADREZ

O DR. ALEKHINE VIRA' AO BRASIL

Buenos Aires, 3 (U.P.) — Encontra-se nesta capital o campeão mundial de xadrez dr. Alekhine, que chegou hontem á noite, em viagem motivada pelo fracasso na realização do torneio de xadrez das nações, marcado para julho.

O dr. Alekhine veiu directamente contratado pela Federação Argentina de Xadrez para adextrar a equipe argentina que participaria do importante certamen.

Não obstante, considera-se provavel que o campeão realizará algumas partidas durante sua estada em Buenos Aires.

Desta cidade, o dr. Alekhine irá ao Rio de Janeiro, onde permanecerá por algumas semanas.

NATAÇÃO

DIFFICULDADES PARA ATRAPALHAR

Conforme noticiamos hontem, a nadadora Piedade Coutinho não irá ao Equador se sua mãe não a acompanhar. A chefia da delegação ainda não está designada, parecendo que recairá no sr. Nelson Mallemont ou no sr. Mauricio Beken.

Tambem não é certo a ida do nadador Alberto Caballero, isto sem falar na deserção de outros elementos.

E a Confederação está embaraçada para resolver esses casos de ultima hora, que só surgem quando dispomos de elementos para vencer no estrangeiro.

YACHTING

O DIA DO MAR

Um telegramma do ministro Gustavo Capanema á Radio Cruzeiro do Sul

Grande foi a repercussão do "Dia do Mar" promovido no domingo passado pela PRD-2 Radio Cruzeiro do Sul conjuntamente com o Fluminense Yacht Club, Liga Carioca de Vela e Motor e o "Correio da Manhã".

O exito foi completo como o certificou a opinião publica pela numerosa assistencia nas interessantes provas e pela voz da imprensa.

A Radio Cruzeiro do Sul acaba de receber applausos de varias pessoas gradas entre quaes destaca-se o telegramma do ministro de Educação e Saude Publica concebido nos seguinter termos:

"Agradecendo assumpto convite para assistir provas desportivas do "Dia do Mar" felicito essa emissora pela sua louvavel iniciativa em pról do desporte nautico brasileiro. Saudações attenciosas. — *Gustavo Capanema*, ministro de Educação e Saude."

Em homenagem ao commandante do "Sargo"

O capitão de mar e guerra Mario Heckshèr, commandante da flotilha de submarinos, offereceu hontem um almoço ao capitão de corveta Yeomans, commandante do submarino "Sarjo", ora em nosso porto.

O agape foi servido a bordo do tender "Ceará" e teve como participantes, além dos commandantes Hecksher e Yeomans, os commandantes dos submarinos brasileiros, dois membros da Missão Naval, representantes do almirante Mario Sampaio commandante da esquadra brasileira.

A' sobremesa foram trocados brindes entre o offertante e o homenageado.

TRIBUNA JURIDICA

O radicalismo doutrinario em assumptos economicos não favorece a boa solução dos problemas em fóco

A ambiencia juridica que carecemos formar para merecermos e exigirmos o respeito de outras nações não póde ficar a mercê de radicalismos doutrinarios, como o chauvinismo economico, filho da cegueira egoista de alguns exaltados.

Mas a verdade meridiana, que nenhum sofisma poderá empanar, é que certos e determinados capitaes alienigenas agem como forças negativas na economia nacional.

Uma sorte de imperialismo financeiro existe, que está a exigir legislação repressiva facilmente comprehensivel.

Um especialista em finanças dos mais acatados, o sr. Mario Ramos, baseando capitulos de suas substanciosas obras em dados do Departamento de Seguros, commenta com acuidade os inconvenientes do capital vegetativo, provando que no lapso e pouco mais de um anno — Janeiro de 1935 a Junho de 1936 — as agencias de sociedades estrangeiras de seguro enviaram para suas respectivas matrizes a importancia global de quasi trinta e cinco mil contos.

O indice dessas remessas não decresceu em 1937, antes subiu consideravelmente.

Ora, o capital de todas essas agencias reunidas era, em 1935, de cincoenta e dois mil contos, de sorte que a remessa de trinta e cinco mil contos em pouco mais de um anno vale como exemplo expressivo e alarmante de como se tem feito a drenagem methodica e legalizada da economia brasileira.

Mas esses chocantes algarismos ainda merecem outros accrescimos elucidativos.

O capital das referidas sociedades estrangeiras de seguros estava quasi todo empregado em titulos da divida publica interna e externa, de modo que fruiam juros sem trazer para a collectividade qualquer beneficio.

Pois bem, em 1935, consoante informes officiaes do Departamento de Seguros, as mesmas agencias receberam em premios de seguros um montante de cincoenta e seis mil contos.

Pagos em reseguros quatro mil e novecentos contos, e em sinistros cerca de quinze mil contos, chega-se a avaliar arithmeticamente a sangria operada no organismo brasileiro.

As palavras do sr. Mario Ramos não são rethoricas ou inconscientes.

Trata-se de um technico, que tem um passado a zelar, inclusive uma brilhante passagem pelo Parlamento, onde mais uma vez demonstrou seu carinho pelos assumptos economicos.

So autoridades de tanto prestigio intellectual e social julgam de seu dever a exposição dessas mazelas de nossa organização juridica, é claro que todos os bons brasileiros, ainda mesmo leigos no assumpto devem volver suas vistas para o facto, pois estamos numa época da vida brasileira em que não póde haver neutralidade quanto á defesa dos interesses do paiz.

O livro do sr. Mario Ramos é um grito de alerta, que deve repercutir no espirito de todos quantos se interessam pelo aperfeiçoamento de nossa legislação.

Estabelecida a linha divisoria entre esse capital de applicação exclusivamente financeira, que retira valores de nossa economia e vae applical-os em seu paiz de origem, e o capital nacionalizado, invertido em serviços publicos, ficaremos aptos a formar opinião consciente em torno do problema de inversão de dinheiro estrangeiro no Brasil.

O capital util, através de cuja applicação póde o povo gozar de meios de transporte, illuminação electrica e outros beneficios, não deve ser apenas tolerado, mas protegido por meio de garantias especiaes.

Principalmente o capital que viesse crear riquezas novas, isto é, o que não visasse unicamente actividades já encontradas no paiz.

Estipular-se-ia um prazo para concessão dessas garantias, *verbi gratia*, o de cinco annos, condicionadas as garantias, é obvio, á realidade e excellencia da nova riqueza creada.

Quem nos assegura que volumosas correntes desses capitaes reproductores já não teriam sido encaminhados para cá, se não fossem os riscos de cambio?

Garantido o capital reproductor, sua affluencia em grande escala viria estimular extraordinariamente a vitalidade do organismo economico da nação.

Que o momento historico seja opportuno para essa politica de acceitação cuidadosa dos cooperadores honestos, ninguem o contestará.

Resta apenas que as suggestões não fiquem no ar, sem acceitação por parte daquelles a quem incumbe encaminhar o Brasil Novo para seus altos destinos.

Estão na Turquia os ex-soberanos da Albania

Estambul, Turquia, 3 (U. P.) — Já se encontram nesta cidade, acompanhados de seu numeroso sequito, os ex-soberanos da Albania, Zogu e Geraldina.

Nova Stambul, 3 (U. P.) — Depois de visitarem Ankara, o ex-rei Zogu da Albania e a ex-rainha Geraldina, seguiram para as ilhas do Principe, situadas no mar me Marmara.

Uma grande multidão, integrada principalmente por albanezes, e que esperou durante toda a noite a chegada do trem especial em que viajaram os ex-soberanos, foi mantida á distancia por um cordão de isolamento"-oeg-p er I dão policial, emquanto os illustres viajantes desciam do trem, seguidos da ama que conduzia o principe herdeiro, que veiu ao mundo 48 horas antes da occupação da Albania pelos italianos.

O ambiente na estação era o de mais profunda tristeza.

ACTOS RELIGIOSOS

Sergio Gonçalves da Costa Maia

(7º DIA)

Othon L. Bezerra de Mello e sua familia, consternados com o desapparecimento do seu compadre e amigo, SERGIO GONÇALVES DA COSTA MAIA, fallecido em Recife, convidam os seus amigos a assistirem á missa que mandam celebrar ás 10 horas do dia 6 do corrente, na egreja da Candelaria.

Agradecem aos que comparecerem a este acto religioso. (T 14700)

Odorico Marques da Fonseca

(FALLECIDO EM THEREZINA)

Yolete Marques e seu marido, Dr. Osiris Marques, ausentes, convidam todos os seus parentes e amigos para a missa de setimo dia que fazem celebrar, amanhã, ás 9 horas, na egreja de N. S. do Rosario, em suffragio da alma de seu querido e saudoso sogro e pae, ODORICO MARQUES DA FONSECA, ficando, desde já, gratos a todos que comparecerem a este acto religioso. (T 13709)

Victorina Ferreira Alves

(AGRADECIMENTO)

A familia de VICTORINA FERREIRA ALVES agradece a todas as pessôas que lhe enviaram pesames e corôas e que lhe acompanharam no doloroso transe e novamente convida para a missa de 30º que será celebrada no dia 6, sabbado, ás 9 horas, na egreja da Gloria (Largo do Machado). (T 13729)

José Nogueira Lima

Maria Moraes Nogueira; Dr. Caetano Estellita, senhora e filhos; Dr. Roméro Estellita, senhora e filhos; Dr. Hugo Thompson Nogueira e senhora; Dr. Joaquim Nogueira Lima, senhora e filha; Dr. Carlos Moraes Pereira, senhora e filhos; Moacyr Estellita, senhora e filho; Professor Julio Nogueira e familia; Viuva Porfirio Nogueira e familia; Viuva Almirante Antonio Nogueira e filhos; Francisca Moraes e Rosa Amelia de Moraes; convidam os parentes e amigos para a missa de 7º dia de seu marido, pae, sogro, avô, bisavô, irmão, cunhado e tio — JOSE' NOGUEIRA LIMA, que se realizará no proximo sabbado, 6 do corrente, no altar-mór da egreja de S. Francisco de Paula, ás 11 horas, confessando-se profundamente reconhecidos não só ás pessôas que comparecerem ao officio religioso como tambem ás que acompanharam o seu enterro. (T 14690)

Doutor Alberto de Barros Castro

Amanhã, ás 9 e meia horas, na egreja do Coração de Jesus, á rua Benjamin Constant, será rezada missa em suffragio da alma do DOUTOR ALBERTO DE BARROS CASTRO, medico brasileiro, fallecido em Portugal. (T 13750)

Dr. Arthur Carneiro Leão de Vasconcellos

Dolores de Avéllar da Silveira de Vasconcellos, Cezaria Carneiro Leão de Vasconcellos e filhas, J. C. Noronha Santos, senhora e filhas, Maria Luiza de Vasconcellos, Abner C. L. de Vasconcellos, senhora e filhos (ausente), Nilo C. L. de Vasconcellos, senhora e filhos, Jayme C. L. de Vasconcellos e filhos, Cezar C. L. de Vasconcellos, Waldo C. L. de Vasconcellos, Thales C. L. de Vasconcellos, Luiz Braga e senhora communicam o fallecimento do DR. ARTHUR CARNEIRO LEÃO DE VASCONCELLOS e convidam aos parentes e amigos para o seu enterramento, saindo o feretro da rua Real Grandeza 281, hoje, ás 16 horas, para o cemiterio de S. João Baptista. (T 12954)

Maria de Lourdes Campos de Simas

O Capitão de Fragata, Loé G. de Simas e familia farão rezar missa por alma de sua filha, MARIA DE LOURDES — amanhã, sexta-feira, 5 do corrente, ás 10 1|2 horas, no altar-mór da egreja de S. Francisco de Paula, e convidam parentes e amigos a assistir esse acto de piedade christã. (T 13716)

Dr. Vicente Pereira

America Salles Miranda Pereira, Dr. Cyro Pereira, Emeterela Corrêa Pereira (ausentes), sua familia (ausente), sua Manoel Figueiredo e senhora (ausentes), Antonio Costa, Constancio e Antonio Figueiredo convidam aos parentes e amigos a assistirem a missa de 30º dia que, por alma de seu inesquecivel e querido esposo, irmão, cunhado e tio, DR. VICENTE PEREIRA, mandam celebrar hoje, quinta-feira, ás 9, horas, no altar-mór da egreja de São Francisco de Paula, antecipando agradecimentos. (T 12963)

Serge Canet de Mattos Vieira

(FALLECIDO EM PARIS)

Baroneza de Mattos Vieira, Raymond Cabot de Mattos Vieira (ausente), Yves Canet de Mattos Vieira, Pierre Canet de Mattos Vieira e senhora (ausentes), participam o fallecimento do seu querido filho, irmão e cunhado, SERGE, e convidam os seus parentes e amigos a assistir a missa de 7º dia que será celebrada hoje, quinta-feira, dia 4 do corrente, ás 10 1|2 horas, no altar-mór da egreja da Candelaria. (T 13513)

AGRADECIMENTOS

FREI LUIZ

Agradeço grande graça alcançada. — Dagmar Alencar de Freitas Almeida. (T 14674)

A' mére Maria d'Aquino

Agradeço uma grande graça alcançada. — EDUARDO GONÇALVES DA SILVA. (T 14688)

VICENTE PERROTTA
Ex-Alfaiate da Fazenda Preta. Tailleur pour Dames. Executa os ultimos modelos de vestidos e costumes. — Exclusividade para Senhoras.
R. ASSEMBLÉA N.º 85 — Tel. 22-3179.
PREÇOS MODICOS.
(20081)

THEATROS - CINEMAS - MUSICA

PALACIO

Telephone — 42-0920

HORARIO DE HOJE
2 — 4 — 6 — 8 e 10 horas

A 20th Century Fox
apresenta

Romance do Sul

— COM —

LORETTA YOUNG
RICHARD GREEN

Fox Movietone News
Complemento Nacional

ODEON

Telephone: 42-0053

NESTE CINEMA NÃO HA CALOR. E' SERVIDO DE — AR REFRIGERADO —

HORARIO DE HOJE
2 — 4 — 6 — 8 e 10 horas

A Warner Bros
First National
apresenta

PATRULHA DA MADRUGADA

— COM —

ERROL FLYNN
Basil Rathbone
David Niven

(Imp. até 10 annos)
Paramount News
Complemento Nacional

REX

Telephone — 42-0180

HORARIO DE HOJE
2 — 4 — 6 — 8 e 10 horas

A R. K. O. Radio apresenta

GUNGA DIN

CARY GRANT
VICTOR MCLAGLEN
DOUGLAS FAIRBANKS Jor.

Complemento Nacional

BALCÕES 2$000

AMANHA
RENDE-TE DRUMOND com
John Howard — ás
2 - 3,40 - 5,20 - 7 - 8,40 - 10,20

IMPERIO

TELEPHONE 42-0663
HORARIO DE HOJE
2 — 4 — 6 — 8 e 10 horas

A Alliança Star Films
apresenta

KATIA

— COM —

DANIELLE DARRIEUX
JOHN LODER

Fox Movietone News
Complemento Nacional

AMANHA
FRA DIAVOLO
com STAN LAUREL - OLIVER HARDY — ás
2 — 4 — 6 — 8 e 10 horas

GLORIA

Telephone — 42-0097

HORARIO DE HOJE
2 - 3,40 - 5,20 - 7 - 8,40 - 10,20

A United Artists
apresenta

O MARIDO MAL ASSOMBRADO

— COM —

CONSTANCE BENNETT
Roland Young

Fox Movietone News
Complemento Nacional

S. JOSE'

Telephone — 42-0382

HORARIO DE HOJE
2 - 3,40 - 5,20 - 7 - 8,40 - 10,20

HOJE — HOJE

A "20th Century Fox"
apresenta

TYRONE POWER
ANNABELLA
LORETTA YOUNG

SUEZ

Complemento Nacional

POLTRONAS e BALCÃO NOBRE 2$ — ESTUDANTES (até 5 horas) e CREANÇAS 1$

2.ª-feira: Bette Davis — Errol Flynn e Anita Louise em "AS IRMÃS" — Warner — Horario 2 — 4 — 6 — 8 e 10 horas

ROXY

Rua Copacabana, 945
(Esquina da rua Bolivar)

Matinées diarias a partir de 2 horas

A 20th Century Fox
apresenta

SUEZ

— COM —

TYRONE POWER
LORETTA YOUNG
ANABELLA

Fox Movietone News
Complemento Nacional

2.ª-feira: O GENIO DO CRIME com EDWARD G. ROBINSON
Power — Annabella

IPANEMA

Tel.: 47-0926

— HOJE —
A 20th Century Fox
apresenta

ROSA DO DESERTO

— COM —

JANE WITHERS

Paramount News
TRAMOIA (Desenho)
Complemento Nacional

Só na Matinée de Domingo

SOBERANOS DA SELLA

(Imp. até 10 anos)
— com —
RAY CARRIGAN — da RKO Radio

2.ª-feira: JANE EYRE e O FILHO DO HEROE

PIRAJA'

Telephone — 47-0958

— HOJE —
Matinée a partir de 2 horas

A United Artists
apresenta

O DUQUE DE WEST POINT

— COM —

LOUIS HAYWARD

CINCO TOTOS
(Desenho)
Complemento Nacional

Só na Matinée RED BARRY
(Imp. até 10 annos)

2.ª-feira: TOM SAWYER DETECTIVE

PLAZA — **O FILHO DE FRANKENSTEIN**

As condições do ar cada vez estafante

HOJE — A'S 2, 4, 6, 8 e 10 horas

(Improprio até 14 annos), da Universal, com BORIS KARLOFF — BELA LUGOSI — NACIONAL
Segunda-feira — VERDI

PARISIENSE — HOJE — A partir das 12 horas

PEQUENA SAPECA e A GRANDE BARREIRA — (Improprio para creanças) — A ARANHA NEGRA 6.º e 7.º Episodios (Imp. até 14 annos) NACIONAL

[illegible]

OPERA — HOJE — A partir das 2 horas

REVIRAVOLTAS DA SORTE e A PEQUENA DO EXERCITO — A ARANHA NEGRA, 8.º e 9.º epis. — Improprio até 14 annos — NACIONAL.

[illegible] Imp. até 18 annos. [illegible] A Aranha Negra, 10.º e 11.º Epis. [illegible]

PRIMOR - HOJE — A partir de 1 hora

NOITES ANDALUZAS — SERVIÇO DE LUXO — A ARANHA NEGRA — 6.º e 7.º Episodios (Impr. até 14 annos) — NACIONAL.

[illegible]

AMANHA NO **REX**

Um film de aventuras policiaes, da PARAMOUNT, com
JOHN HOWARD — HEATHER ANGEL — H. B. WARNER
e REGINALD DENNY, em

RENDE-TE, DRUMMOND

BALCÃO **2$**

CINEAC TRIANON

DOMINGO — UM PRESENTE PARA A PETIZADA
— A's 10, 11.15 e 12.30 —
3 "matinées" do Pato Donald e sua turma

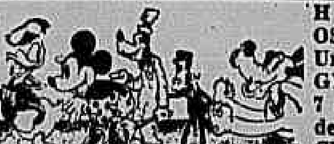

HOJE — 1 — REVISTA SONORA. 2 — METROTONE NEWS — O mundo ao dia. 3 — OS MILHÕES DE ROCKEFELLER — A marcha do Tempo. 4 — O OUTRO DONALD — Uma aventura do Pato. 5 — ACTUALIDADES UFA — O Mundo em desfile. 6 — GYMNASTICA — Um documento sobre prodigiosos exercicios athleticos entre campeões. 7 — ENGENHEIROS DESASTRADOS — A turma de Mickey numa das novas producções de Walt Disney. 8 — IMPRENSA ANIMADA CINEAC — O film magazine exclusivo do CINEAC TRIANON, com as ultimas novidades do mundo, chegadas por via aerea.

— TODOS OS DIAS —
Almoço e chá musicados
pelo conjuncto
LES BALALAIQUES
Orchestra cigana

SALA AZUL

THEATRO CASINO COPACABANA

TEMPORADA PARISIENSE DE 1939

EMPREZA N. VIGGIANI
JEAN CLAIRJOIS
APRESENTA A
COMPANHIA FRANCESA DE COMEDIAS
COM OS CELEBRES ARTISTAS

HENRI ROLLAN
JEANNE BOITEL
FERNANDE ALBANY

A Companhia vem directamente de Paris para o Rio, devendo embarcar em Marselha no "Mendoza", Domingo, 7

Os Srs. Assignantes da temporada do anno passado têm preferencia ás suas localidades até amanhã, ás 17 horas

Recebem-se desde já inscripções de novos pretendentes á assignatura

No "Hall" do PALACE HOTEL está aberta a

ASSIGNATURA PARA 7 RECITAS

Poltronas, 280$000 — Frizas ou Camarotes (4 logares), Rs. 1:120$000 e mais o sello da Prefeitura.
Pagamento no acto da inscripção.

ESTRÉA — SEGUNDA-FEIRA, 22 DE MAIO

DULCINA ODILON
THEATRO ALHAMBRA

Hoje -- A's 16 horas -- Vesperal das Moças
SESSÕES A'S 20 E A'S 22 HORAS

SENHORITA MINHA MÃE

de Louis Verneuil — Traducção de Bandeira Duarte
O GRANDE EXITO DO MOMENTO!
SABBADO — A's 16 horas — VESPERAL ELEGANTE
DOMINGO — VESPERAL A'S 15 HORAS
Localidades á venda para todos os espectaculos, até domingo.

A seguir: — GRAN-FINA, de Paulo Magalhães.

MASCOTTE — HOJE
A PEQUENA DO EXERCITO
[illegible]
A ARANHA NEGRA, 12.º 13.º Epis. [illegible]

VARIETE' — HOJE
O GLADIADOR
JUSTIÇA IMPLACAVEL
A ARANHA NEGRA, 8.º 9.º Epis. (Imp. até 14 annos)
[illegible]

HADDOCK LOBO - HOJE
A FILHA DO SAMURAI
7 PECCADORES
A ARANHA NEGRA, 4.º 5.º Epis. [illegible]

RITZ — HOJE
FLORES DA PRIMAVERA
CODIGO SECRETO L. 11, 17
A ARANHA NEGRA 4.º 5.º Epis
[illegible]

UM POR TODOS... E TODOS POR UMA GARGALHADA E UM ENCANTAMENTO !!!...

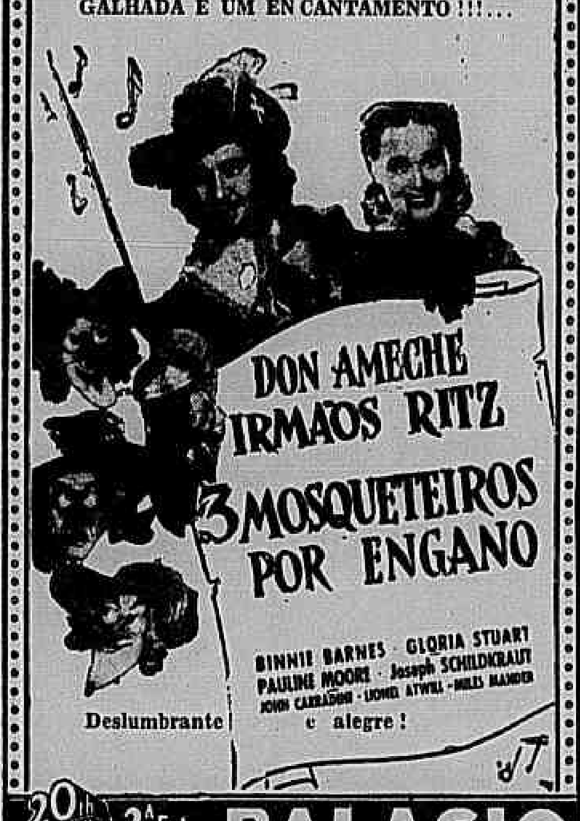

DON AMECHE
IRMÃOS RITZ
3 MOSQUETEIROS POR ENGANO
BINNIE BARNES · GLORIA STUART
PAULINE MOORE · Joseph SCHILDKRAUT
JOHN CARRADINE · LIONEL ATWILL · MILES MANDER

Deslumbrante e alegre!

20th CENTURY FOX — 2ª Feira **PALACIO**

A voz portentosa do maior barytono da téla, num espectaculo de alta grandeza

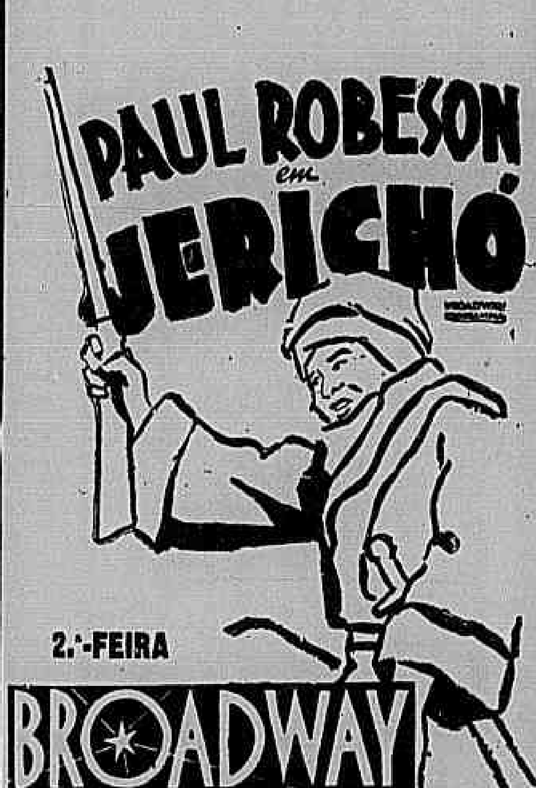

2.ª-FEIRA

BROADWAY

PLAZA VERDI

2.ª-feira
A Consagração Suprema na arte lyrica na téla

CINEMAS

Carole Lombard e James Stewart

A VOLTA AO ROMANTISMO EM HOLLYWOOD — Carole, que nos vinha ultimamente em comedias amalucadas, typo "Nada é Sagrado", vem agora de affirmar-se uma pujante, uma vigosa e uma enternecedora revelação dramatica. Ella e James Stewart são os protagonistas de "Nascidos para casar", o film que abdica de todo o espirito guerreiro, trocando-o pelo espirito romantico, e que vive apenas da emoção dramatica. E' preciso esquecer a Carole Lombard de até agora, para travar relações com uma nova actriz dramatica, cheia de espontaneidade e de sinceridade.

Carole e James Stewart irmanam-se, são o casal humilde que não quer outra compensação, da vida, além do direito á propria vida, que nasceram um para o outro, para a felicidade conjugal, para o sentimento materno e paterno traduzido na affeição sem limites pelo "baby" com que Deus quis premiar a sua união tão feliz...

"Nascidos para casar" — estará hoje, na tela do São Luiz.

VARIAS NOTAS

UM ESPECTACULO QUE SEDUZ — "Jerichó", o super film que o Broadway lançará segunda-feira em sua elegante

Paul Robesson

bella na Cinelandia, é um espectaculo que permanecerá na lembrança dos fans como uma das maiores peliculas do anno. Acclamada por todos os criticos, louvada por todos que a viram, esses applausos que se lhe fizeram em torno, pois é uma das mais magnificentes peliculas até hoje produzidas.

Reune enredo, acção e photographia e, para culminar, mostra a voz portentosa, quente e commovente de um dos maiores barytonos do mundo, que é Paul Robeson. Assim, aquelles aos quaes é indifferente a grandiosidade da natureza ou os encantos de um drama bem enredilhado, poderão deleitar-se com as notas cheias e commoventes que Paul Robeson canta em "My Way" e "Deep Desert".

—□—

MAIS UMA AVENTURA DE BULL-DOG DRUMMOND — O amor, juntamente com a audaciosa perseguição a uma quadrilha que se apoderou de um terrivel apparelho de grande poder destruidor, constituem os dois pontos altos de "Rende-te Bull-Dog Drummond!", o movimentado e attrahente drama policial que o Rex vae exhibir amanhã.

São interpretes principaes John Howard, o detective audacioso e diligente que consegue offuscar o trabalho da propria Scotland Yard, e Heather Angel, a seductora noivinha que viu o seu casamento transferido pela quinta vez, em virtude da mania que o seu noivo tem, de desvendar crimes mysteriosos!...

—□—

D'ARTAGNAN VOLTA A' TELA — Hollywood está sempre alerta á procura de qualquer coisa excitante, e differente, afim de captivar a imaginação de milhares e milhares de espectadores de bons films.

Pois bem, ahi vem uma boa bola! Segunda-feira, dia 8 do corrente, será apresentada na tela do Palacio, a mais impagavel, hilariante, e luxuosa comedia musicada até hoje apreciada.

Dom Ameche e Gloria Stuart

"Tres mosqueteiros por engano" é a versão do famoso romance de Alexandre Dumas encabeçando Don Ameche, como o mais amoroso espadachim, D'Artagnan, e os tres desmiolados Ritzes como os tres mosqueteiros... que lutam melhor com uma faca de cozinha do que com uma espada!

"Tres mosqueteiros por engano" tem ainda como interpretes Gloria Stuart, Pauline Moore, Binnie Barnes, Miles Mander, Douglas Dumbrille e o famoso Joseph Schildkraut.

—□—

"VERDI" — A existencia de Verdi é cheia de altos e baixos. Phases de miseria e periodos de franca prosperidade. Operas que fracassaram e operas que o elevaram á gloria e lhe immortalizaram o nome. A principio não o admittiram no Conservatorio de Milão porque, no julgamento dos velhos mestres, elle não sabia nada de musica. Mas não tardou muito e o elevaram á categoria de maestro na sua cidade natal.

E' a biographia desse renovador da musica italiana que o film "Verdi" focaliza com sumptuosidade, belleza e emoção. Material rico para o cinema, deu margem a uma obra prima no genero musicado. O publico poderá admirar, através do enredo altamente dramatico, pleno de

Fosco Giachetti

interesse e movimento, os melhores trechos das operas de Verdi: "Nabucco", "Don Carlos", "La Traviata", "Aida", "Trovador", "Rigoletto", "Othello"... interpretados por Beniamino Gigli, Maria Cebotari e outros grandes cantores de fama mundial.

"Verdi" será apresentado por Art-Films em dois cinemas: Plaza e Pathé Palacio.

NACIONAL — RUA V. PATRIA — 26-6072
HOJE — [illegible]
A "METRO" apresenta
Madame Walewska
[illegible]
LINDOS COMPLEMENTOS COLORIDOS

MUSICA

UM BIBLIOGRAPHO ESPECIALIZADO DE MUSICA

Nós vivemos num paiz em que a musica e as noticias musicaes tem menos importancia que um *fait divers* policial ou que uma descripção sportiva... Todos gostam muito de musica, não ha duvida, mas não levam a sério o movimento musical. Alguns raros escriptores tem procurado *modificar* essa mentalidade, sem nada conseguir... E', por isso, de causar admiração que um abnegado homem de letras, um critico de arte muito apreciado no nosso meio, Tapajoz Gomes, se tenha dedicado á especialidade de biographiar os nossos musicos, tarefa que elle leva de vencida com rara habilidade e interesse.

Duas "plaquettes" preciosas já foram publicadas por elle e prestarão relevante subsidio á nossa Historia Musical.

A primeira, sobre Francisco Braga, é de 1937.

Não se trata propriamente de uma biographia no sentido secco e arido e afugentador desse genero de escriptos, eriçados de datas, de ephemerides familiares e de tantas cifras que mais parecem problemas de mathematica.

Tapajoz Gomes soube evitar esse escôlho. Os seus dados essenciaes não ultrapassam a medida do necessario. Tudo mais são apreciações intelligentes e um pouco de espirito prophetico que a posteridade certamente ratificará.

"Francisco Braga" foi publicado por occasião da representação da "Jupyra", e Tapajoz Gomes escreve, logo de inicio:

"Levei uma porção de annos desejando conhecer a "Jupyra" do meu querido amigo Francisco Braga, mas a "Jupyra" é trabalho brasileiro e isso é má recommendação... Afinal, uma empresa artistica theatral de boa vontade resolve montar e levar a peça. E ell-a em ensaios, enchendo de commentarios os corredores e salas do meio musical, emquanto eu me preparava para matar a minha curiosidade, regalando os meus ouvidos na poltrona que o proprio autor me offerecera."

Nada disso aconteceu. Tapajoz Gomes não matou a curiosidade, nem regalou os ouvidos... simplesmente porque adoeceu e teve de contentar-se em ouvir a "Jupyra" pelo radio!... Mas o caso proporcionou-nos a publicação do folheto, que foi uma homenagem ao autor.

O caso de Barrozo Netto já é de outra especie.

Assim o explica o escriptor, em carta que nos dirige:

"A historia deste folheto é pequenina. Publiquei, no "Annuario Brasileiro de Literatura", um artigo sobre Barrozo Netto. O Barroso Netto gostou delle e pediu-me autorização para publical-o em "separata". E assim nasceu esse folheto, que ora aqui lhe deixo, com um grande abraço amigo."

O "Barrozo Netto" ainda é menos genero biographia que "Francisco Braga" e tem todas as caracteristicas de uma "interview". Isto não quer dizer que não seja um estudo deveras original sobre a personalidade do illustre compositor patricio que nos tem dado tantas bellas paginas musicaes.

Ao contrario. Ficamos sabendo, por exemplo, que *ad instar* do numerosos autores celebres no mundo musical, Barrozo Netto tambem foi tomado como absoluta negação musical. Que felicidade! Teve occasião de desmentir o prognostico.

"Como se revelou em você o gosto pela arte? pergunta-lhe Tapajoz Gomes.

— "Eu tinha menos de oito annos, responde Barrozo, quando ganhei uma gaita de foles. Não acredita que fosse della que saissem as minhas primeiras "composições", reveladoras do meu gosto pela musica?"

Fosse da gaita inicial, ou do violino que lhe succedeu, caso é que Barrozo fez carreira e é hoje um *monsieur décoré*, facto que Tapajoz Gomes se esqueceu de mencionar. — *JIO*

CONCERTO DE MUSICA DE CAMARA

Hans-Joachin Koellreutter é um joven artista possuidor de um bello talento e de excellente cultura musical.

Provindo de plagas mais artisticamente civilizadas, é natural que disponha de melhores elementos e de repertorio mais interessante e variado.

Já em varios concertos Koellreutter nos tem dado a conhecer obras preciosas do periodo preclassico, especialmente de alguns antecessores e sobretudo dos membros da vasta familia Bach. Seus recitaes são sempre instructivos a esse respeito.

Agora, Hans-Joachin Koellreutter realiza sabbado proximo, á noite, na sua residencia, uma audição musical, com a collaboração do pianista Egydio de Castro e Silva, e fará ouvir as seguintes obras:

"Sonatina", para flauta e piano, de Philipp Jarnach; "Tres Cirandas", para piano, de Villa Lobos; "O pintor de Cannahy", "Therezinha de Jesus", "Pobre Céga"; "Dois Preludios" para piano, de Debussy; "Danse de la Chèvre", peça para flauta só, de Arthur Honegger; "Improviso e Estudo", para flauta só, de Hans-Joachin Koellreutter; e "Jeux", para flauta e piano, de Jacques Ibert. — *J.*

A PROXIMA VINDA DE BRAILOWSKY

Deixou sabbado o porto de Nova York com destino ao Brasil o vapor "Eastern Prince". A seu bordo viaja o pianista Alexandre Brailowsky. Não lhe diminuamos a categoria com o accrescimo de adjectivos bombasticos e inexpressivos quando se trata de um artista do seu valor.

Ha muito que adoptamos na nossa secção a norma perfeitamente logica de não sobrecarregar o nome dos grandes virtuoses com qualificativos fóra de proposito.

Assim, pois, succederá com Brailowsky como costumamos fazer com os outros: apenas lhe daremos o nome e o programma, ao annunciarmos os seus concertos.

Os reclamos bombasticos serão feitos por conta da empresa...

Os nossos leitores já ficam sabendo: quando dérmos do algum artista apenas o nome e o programma do recital, podem ter a certeza que se trata de uma verdadeira personalidade, de virtuose eminente, extraordinario, excepcional, glorioso e celebre.

Haverá talvez um inconveniente: é que os outros (e são tão numerosos) sabendo disso, nos peçam encarecidamente para que desistamos de qualquer qualificativo a seu respeito...

Não attenderemos... nem que tenhamos de recorrer a um "Diccionario de Synonimos". — *J.*

CONCERTO OFFICIAL DA ESCOLA NACIONAL DE MUSICA

Proseguindo na série de concertos officiaes, a Escola Nacional de Musica annuncia para amanhã sexta-feira, ás 5 horas da tarde, mais uma audição publica, um recital de violino, a cargo do professor Francisco Chiaffitelli.

No programma, além de peças

BRAILOWSKY

Já se acha a caminho do Rio no "Eastern Prince"

Por estes dias, na Bilheteria do Theatro Municipal, será encerrada a assignatura para 7 Recitaes

N. B. Os preços avulsos das localidades serão superiores aos da assignatura

São convidados os srs. assignantes a retirar os cartões definitivos da assignatura

---

HOJE — ás 16 horas — HOJE

1.ª "Matinée" Infantil

A' NOITE — DAS 20,30 AS 21 HORAS — VISITA A'

"Cidade Liliputiana"

SEGUINDO-SE DEPOIS O ESPECTACULO DO

CIRCO DOS ANÕES

— NO —

ESTADIO BRASIL

NA FEIRA DE AMOSTRAS

THEATRO MUNICIPAL

TEMPORADA LYRICA NACIONAL
COMPANHIA LYRICA METROPOLITANA
Director Artistico: *Reis e Silva* — Director Commercial: *Silvio Vieira*
HOJE, 5.ª-feira, ás 21 horas: 7.ª Recita
a opera em 4 actos de G. Verdi

RIGOLETTO

SINAI MOTTA — ALVARO BANDINI — PAULO ANSALDI
DJANIRA MESQUITA BARROS — LISANDRO SARGENTI
— TULIO DE LEMOS
GILD COLOMBO — STEFANO BRUNO — BRUNO MAGNAVITA — NATALE COLOMBO
Corpo de Baile sob a direcção de MARIA OLENEVA
Regente: SANTIAGO GUERRA
Frizas e Camarotes: 75$; Poltronas: 15$; Balcões Nobres e Balcões: 10$; Galerias: 7$. — Sello incluido.

RIVAL THEATRE

Jayme Costa e sua Companhia de Comedia

HOJE A'S 16 horas HOJE
ULTIMA VESPERAL
POLTRONAS 4$000

Os Amigos do Barata

3 actos de *Gastão Barroso* — *Jayme Costa* impagavel no *"Tobias"* — *Cazarré* engraçadissimo no *"Barata"*

A'S 20 e 22 ULTIMAS REPRESENTAÇÕES da engraçadissima comedia que o publico do Rio consagrou.

Os Amigos do Barata

POLTRONA 5$000

Amanhã — Inauguração da temporada sob o auxilio e contrôle do Serviço Nacional de Theatro do Ministerio da Educação, com a reprise do repertorio facultativo.

O GENRO DE MUITAS SOGRAS

3 actos dos saudosos comediographos *Moreira Sampaio* e *Arthur Azevedo*
Grande creação comica de JAYME COSTA no seu "BRITTO".

Guardem mais uma vez este titulo CARLOTA JOAQUINA

SÃO-LUIZ
HOJE — HORARIO 2-4-6-8 10 HORAS
PRAÇA DUQUE DE CAXIAS, 315 (LARGO DO MACHADO)
Phones: 26-0651-26-0052
SELZNICK INTERNATIONAL apresenta
Carole LOMBARD James STEWART em "NASCIDOS PARA CASAR"

Outros queriam, apenas, um pouco de felicidade...
SEXTA FEIRA
SELZNICK INTERNATIONAL apresenta
CAROLE LOMBARD JAMES STEWART em "NASCIDOS PARA CASAR"
PRODUCÇÃO DAVID O. SELZNICK
Direcção: JOHN CROMWELL
UNITED ARTISTS

de autores modernos como Ravel, J. Nin, e Fairchild, figuram ainda Paganini (Capricho n. 24), H. Oswald (Concerto op. 29), e J. S. Bach com a primeira das suas famosas Sonatas para violino só.

Os acompanhamentos ao piano serão feitos pelo professor José de Souza Lima.

A entrada será franca, como costuma ser em todas as audições officiaes da Escola.

THEATROS

"E' prohibido fumar"...

Em toda parte do mundo fuma-se nos theatros e mesmo nos cinemas, que são sempre mais fechados. Não ha cadeira que não tenha o seu cinzeiro proprio, dando-se ao espectador toda a commodidade.

Era prohibido fumar nas casas de diversões ao tempo em que casas não possuiam as installações de hoje em dia, ao tempo em que o chão era de madeira, as paredes foradas de papel e os tectos muito baixos. Ahi, com effeito, o cigarro tornava-se perigoso pelos riscos de incendio e o fumo acabava tornando a atmosphera irrespiravel.

Actualmente, porém, a situação mudou por completo.

Um phosphoro acceso que se atire, por imprudencia ou má educação, em baixo de uma cadeira, não póde causar damnos. As salas são amplas e confortaveis, providas de uma apparelhagem especial que aspira e expelle ar. O cimento armado e o material incombustivel dominam em quasi todos os theatros e cinemas. Nestas condições desappareceu a razão de impor-se ao fumante que assiste a um "film" ou um espectaculo de theatro o constrangimento de não fumar...

Nossos regulamentos policiaes, entretanto, datados de priscas éras, continuam impenetraveis ao progresso e sem acompanhar a evolução operada, conservam rigorosamente o "E' prohibido fumar".

Quando é que substituiremos esse aviso antipathico e anachronico pelos cinzeiros collocados em cada cadeira de espectador?

—:—

NOTAS & NOTICIAS

A REABERTURA, AMANHÃ, DO CARLOS GOMES — Gilda de Abreu é uma enamorada do Bello. Ella só comprehende um espectaculo com luxo e sumptuosidade raros. Dahi o successo de todas as operetas em que ella tem actuado. Para esta temporada, que se iniciará amanhã, no "Theatro Carlos Gomes", com a opereta "Alleluia", Gilda tem-se desdobrado no apuro dos detalhes mais insignificantes e no retoque da representação. E grande tem sido o seu e o trabalho dos irmãos Celestino. Por outro lado Gilda e seus companheiros de jornada artistica não estão medindo os gastos no preparo da opereta de estréia. Desta somma de esforços e do vulto destes gastos, resultará um explendido triumpho, pois além disso a opereta de Gilda é um espectaculo cheio de belleza, que se endereça á sensibilidade carioca. Com Gilda e Vicente Celestino viverão este adoravel poema, Victoria Regia, Amadeu Celestino, Iracy Celestino, Vina de Souza, Henriqueta Brieba, Luiz Octavio e duas dezenas de figurantes. Dirigirá a orchestra o maestro Varetto.

—:—

ESTREIA HOJE A COMPANHIA AMELIA REY COLAÇO — No Theatro João Caetano realiza-se hoje a estréia da Companhia Amelia Rey Colaço-Robles Monteiro. Para a apresentação do elenco foi escolhida a peça "Recompensa" do dr. Ramada Curto, tida como uma das obras notaveis do theatro portuguez dos ultimos annos, por suas idéas, seu desenvolvimento, sua intensidade e sua intrinseca belleza. O autor em entrevista concedida a collegas de Lisboa declarou que acha "Recompensa" apenas uma peça bem architectada e que se nella ha idéas não são delle, são dos seus bonecos... Nem these, nem problema, nada disso, theatro, tão somente, e gente moça tal como Deus a fez. Na verdade, porém, a critica julgou "Recompensa" uma grande peça e a platéa de Lisboa a applaudiu sem reservas.

—:—

UMA SAUDAÇÃO DE RENATO VIANNA — Realizando um espectaculo commemorativo do Dia do Trabalho, o sr. Renato Vianna proferiu pelo microphone, no Theatro Gymnastico, uma vibrante saudação alusiva á data. O sr. Renato Vianna falou com brilho e eloquencia, sendo muito aplaudidas as suas palavras.

—:—

"SENHORITA MINHA MÃE", NO ALHAMBRA — No Alhambra teremos hoje, mais uma vez, a peça de Louis Verneuil, versão de Bandeira Duarte, "Senhorita, minha mãe". Comedia engraçadissima, Dulcina, Odilon e Aristoteles têm ahi tres papeis excellentes em que tanto se vem fazendo applaudir todas estas noites.

—:—

O CARTAZ DO RIVAL — "Os amigos do Barata" estão se despedindo no cartaz do Rival. Amanhã será levada a peça "O genro de muitas sogras" tres actos de Moreira Sampaio e Arthur de Azevedo. Essa comedia inaugurará a temporada sob o contrôle do Serviço Nacional de Theatro, pois foi ella classificada no repertorio facultativo das "reprise".

BROADWAY
O cinema onde não ha calor ● Tel. 22-6781
HOJE 2 - 3.40 5.20 - 7 8.40 - 10.20
EDITH FELLOWS - LEO CARRILLO
RUAS da CIDADE
O espectaculo mais humano que o cinema já produziu
NO MESMO PROGRAMMA:
COMPLEMENTO NACIONAL — DESENHO ANIMADO E A REVISTA "FESTA NO RANCHO"

CHEFE DE PUBLICIDADE
Rapaz com pratica em agencia americana, com amplos conhecimentos publicitarios, acceita propostas para departamento de publicidade de firma commercial. — Telephonar para ALVES — Tel. 25-2453.
(T 14693)

THEATRO CARLOS GOMES
Empresa Paschoal Segreto — Telephone: 22-7381
AMANHÃ — 5 DE MAIO — AMANHÃ
Inauguração da temporada de 1939, com o auxilio e contrôle do Serviço Nacional de Theatro, da
COMPANHIA BRASILEIRA DE OPERETAS IRMÃOS CELESTINO-GILDA ABREU
ás 20 horas e 30 minutos
A estréa que todo o Rio de Janeiro está esperando com ansiedade
VICENTE CELESTINO NA SUA MAIOR CREAÇÃO
Gilda venceu como interprete, vae triumphar como autora!
As 20 horas e 30 minutos
ALELUIA!
maravilhosa opereta-fantasia em 3 actos e 17 quadros que é a revelação de GILDA ABREU como autora. Poema que encanta! Musica que enternece!
Gilda Abreu
GILDA ABREU e VICENTE CELESTINO
nos mais suggestivos papeis de sua victoriosa carreira, á frente de um elenco de primeira grandeza! Scenarios deslumbrantes de Angelo Lazary e Jayme Silva. 24 coristas e grande comparsaria. Orchestra de 22 professores sob a batuta do maestro E. Varetto
UM IDEAL ARTISTICO A SERVIÇO DO THEATRO BRASILEIRO
POLTRONAS: 6$600 — (SELLO INCLUSO)
BILHETES A' VENDA NO THEATRO

THEATRO JOÃO CAETANO
Tel. da Bilheteria 43-7770
Empresa N. VIGGIANI
Cia. AMELIA REY COLLAÇO — ROBLES MONTEIRO
do Theatro Nacional Almeida Garrett, de Lisboa
Hoje, ás 21 horas
Espectaculo Inaugural
1.ª Recita de Assignatura
Poltronas, 20$ — Frizas ou Camarotes, 100$ — Balcões, 10$ — Galerias (propaganda artistica), 3$, e mais o sello.
O MAIOR EXITO DE PORTUGAL
A emocionante peça em 3 Actos do grande dramaturgo RAMADA — CURTO —
RECOMPENSA
Amanhã, sexta-feira: Recompensa

ACADEMIAS & ESCOLAS

CURSO DE PHYSIOLOGIA CEREBRAL

Hoje, quinta-feira, ás 5 1\|2 da tarde, no salão "Studio Nicolas", á rua Alcindo Guanabara n. 5, 2º andar (na Cinelandia), o professor Agliberto Xavier continuará sua dissertação sobre o thema: "Razão, loucura e idiotismo", apreciando os symptomas geraes e especiaes da loucura: symptomas relativos ao sentimento, á intelligencia e á actividade.

ESCOLA NACIONAL DE ENGENHARIA

Continuam chamados os srs. Lauro Hildebrandt e Renato Martins Guedes Pinto.

— Amanhã, sexta-feira, ás 4 horas, terá logar a eleição do novo representante dos docentes livres, junto á congregação da Escola.

ESMOLAS

De um anonymo, recebemos para Maria Baptista, a importancia de 5$000 (cinco mil réis).

UMA CONFERENCIA DE ACTUALIDADE

"A influencia italiana no folklore brasileiro"

Dentre os estudos que mais se relacionam com o conhecimento da natureza psychologica de um povo, encontra-se a sciencia do folklore, na qual se procede á apreciação da arte popular em todas as suas manifestações, desde a decorativa até a poesia, a musica e a dansa. Entre nós, não obstante a sua grande importancia, o estudo do folklore ainda não attingiu a amplitude necessaria, sendo até agora, poucos os dedicados a essa sciencia. Entretanto, interessa cada vez mais o conhecimento dessa arte, dahi o sentido cultural da conferencia que, sob o titulo "A influencia italiana sobre o folklore brasileiro", fará no sabbado proximo o escriptor Joaquim Ribeiro, continuador da obra que vinha construindo, nesse dominio, o seu pae, o saudoso João Ribeiro.

A conferencia, levada a effeito pela Associação Brasileira de Estudos Italianos, verificar-se-á no salão da Escola de Bellas Artes, ás 5 horas da tarde, sendo franca a entrada.

LIVROS USADOS
Compram-se avulsos ou em Bibliothecas. Attende-se a domicilio. Pagamento á vista. Livraria S. José — Rua S. José, 88 — Tel. 42-0436. (xxx)

Écos das commemorações do centenario de Floriano

O coronel Felicissimo Cardoso, filho do marechal Joaquim Ignacio, fez inaugurar com solennidade, na galeria do Serviço Central de Transportes do Exercito, de que é chefe o retrato do consolidador da Republica, tendo usado da palavra o 1º tenente Dante Villela.

A viuva do saudoso marechal Joaquim Ignacio Baptista Cardoso, recebeu do sr. Adhemar de Barros, interventor federal no Estado de São Paulo, o seguinte telegramma:

"Momento São Paulo commemora centenario Floriano, é justo tornar homenagens extensivas memoria seu digno collaborador grandiosa obra, qual foi Joaquim Ignacio."

Sociedade de Geographia do Rio de Janeiro

Hoje, 4, ás 5 horas da tarde, realizar-se-á a terceira sessão ordinaria do conselho director e da directoria da Sociedade de Geographia do Rio de Janeiro, em sua séde, na praça da Republica n. 54, sobrado.

Como de costume haverá communicações e ephemerides geographicas. Entre os oradores inscriptos, falará o almirante Raul Tavares sobre a "Revolução Farroupilha". Nessa mesma sessão serão empossados no cargo de socios effectivos os coroneis Carlos Autran Dourado e dr. Trajano Viveiros Raposo, que serão saudados pelo orador official, desembargador Carlos Xavier Paes Barreto.

SEU MELHOR COMPANHEIRO
ORION
De matéria prima de superior qualidade, inofensiva ao organismo infantil, manipulada segundo processos rigorosamente higienicos, em vários tipos e modelos, a chupeta "ORION" é a melhor companheira para o seu bebê! Evita as manhas que tanto debilitam o sistema nervoso infantil.
EXIJA BICOS E CHUPETAS "ORION"
SÍMBOLO DE EFICIÊNCIA EM ARTEFATOS DE BORRACHA, HA QUASI MEIO SÉCULO
Panam - C-J
(23683)

Jornalistas argentinos visitam a A. B. I.

Acompanhados do sr. Armando Peixoto, correspondente de "El Mundo", de Buenos Aires, nesta capital, esteve em visita á séde da Associação Brasileira de Imprensa o sr. Mario Smith, redactor daquelle orgão da imprensa argentina, de "El Hogar" e do "Mundo Argentino", que se encontra entre nós para o fim de fazer uma série de reportagens sobre os themas mais palpitantes da vida brasileira. Acompanhados por directores da Associação Brasileira de Imprensa, os visitantes percorreram as obras da Casa do Jornalista, demorando-se com especial attenção nas dependencias a serem inauguradas no "Dia da Imprensa", a se commemorar a 13 do mez corrente.

Pela 1ª vez
AS CASAS MOUSSELINE EM LIQUIDAÇÃO
Offerecemos em nossa primeira liquidação de "stock", todos os nossos tipos de meias, por preços inacreditáveis. Meias de seda natural desde 4$900! Não perca esta oportunidade. Valorize a "cotação" de seu mil-réis, visitando hoje mesmo as
CASAS MOUSSELINE
AV. RIO BRANCO, 142 — ESQ. ASSEMBLÉA
DURANTE ESTA QUINZENA O "MIL-RÉIS" AQUI VALE O DOBRO
PANAM
(23867)

Homenagem posthuma ao dr. Raul Leite

—— Dois aspectos da sessão ——

Realizou-se ante-hontem, na Sociedade de Medicina e Cirurgia do Rio de Janeiro, uma sessão de homenagem ao dr. Raul Leite, que, por longos annos foi director-thesoureiro daquella aggremiação scientifica.

Presidida a sessão pelo professor dr. Waldemar Berardinelli, presidente da Sociedade, este proferiu breve allocução após ter convidado a fazer parte da mesa os srs. dr. Raul d'Utra e Silva, presidente do Syndicato dos Industriaes de Productos Pharmaceuticos, sr. Manoel Ferreira Guimarães, presidente da Associação Commercial, professor Leonel Gonzaga, da Academia Nacional de Medicina, dr. Euvaldo Lodi, presidente dos Labs. Raul Leite S. A., presidente da Federação Industrial do Rio de Janeiro e dr. Carlos da Silva Araujo, director do Laboratorio Clinico Silva Araujo.

Compareceram á reunião numerosos membros da aggremiação, a Familia Raul Leite e grande numero de amigos do illustre extincto.

Usaram da palavra os professores Estellita Lins e Leonel Gonzaga, pharmaceutico Paulo Seabra, dr. Carlos da Silva Araujo, e capitão medico dr. Luiz Paulino de Mello, enaltecendo as qualidades de trabalhador intelligente, de patriota tenaz que foi o dr. Raul Leite.

Uma caravana de medicos em visita ao Asylo — São Luiz —

Esteve em visita, hontem, ao Asylo São Luiz, para a Velhice Desamparada, um numeroso grupo de medicos desta capital, que percorreu, a convite do director, dr. Carlos Ferreira de Almeida, todas as dependencias daquella benemerita instituição, bem como as novas installações feitas na parte nova do edificio. A impressão causada aos visitantes foi de molde a despertar encomios, pela organização existente no tocante á assistencia medica, com varias especialidades, como, ainda, pela hygiene observada em todo o estabelecimento.

Após a visita foi servido, a todos os presentes, um almoço, durante o qual usaram da palavra o dr. Carlos Ferreira de Almeida, que disse dos propositos do convite que fizera, os de agradecer a contribuição dos medicos do Asylo, e o professor Cardoso Fontes, que agradeceu a delicadeza da homenagem.

Tomaram parte no almoço os srs. Castro Araujo, Fróes da Cruz, Moniz Aragão, Francisco Pinheiro Guimarães, Ary de Oliveira Lima, Luiz de Oliveira, Oswaldo Barbosa, Cardoso Fontes, Edmundo Vaccani, Merval Soares Pereira, Octavio Ayres, além do padre Natuzzi e do jornalista Mario do Amaral.

VIDA CATHOLICA

SANTA THEREZINHA DO MENINO DE JESUS

Todos os devotos da Santinha de Lisieux, por nosso intermedio, são convidados a assistir á missa que será resada na egreja de São Francisco de Paula, (na Capella de N. S. das Victorias), ás 9 horas do dia 17 de maio, quarta-feira, sendo celebrante d. Mamede, bispo de Sebaste, para assim todos implorarem suas graças em favor da paz mundial. Serão distribuidos rosas e lindos pensamentos da Santinha dos brasileiros.

EGREJA DA SANTA CRUZ DOS MILITARES

Attendendo aos desejos de Pio XII, manifestados em sua primeira encyclica e a pastoral do cardeal arcebispo desta Archidiocese, estão se realizando diariamente, durante o mez de maio, pelas 9 ½ horas da manhã, na Egreja da Santa Cruz dos Militares, solennidades em louvor de Maria Santissima. O facto é digno de nota, por ser a primeira vez que naquella egreja se celebra o mez Mariano.

Vae servir nas obras de construcção da nova Escola Militar

Foi designado para a commissão constructora da nova Escola Militar, em Rezende, o capitão Heleodoro Osorio Senandes.

HYGIENE
EVITE o perigo das infecções da pelle. Faça a barba em casa sómente com lamina Gillette Azul, a unica rigorosamente aseptica.
Gillette
Lamina GILLETTE AZUL
(24230)
Gillette
BLUE BLADES

CONFERENCIAS ESPIRITAS

Realiza-se hoje, quinta-feira, ás 8 1\|2 da noite, na séde do Grupo Sebastião, á rua do Mattoso n. 164, a conferencia do sr. Braz Carelli sob o thema "A dor". A entrada é franca.

Percorre alguns Estados em inspecção

O major Armando Perestrello, chefe do Serviço de Engenharia da 7ª Região, communicou ter partido hontem para os Estados de Alagôas, Rio Grande do Norte e Ceará, em inspecção aos proprios nacionaes localizados nos citados Estados.

Os disturbios funccionaes do coração, devido á arterio-sclerosis desapparecem completamente com
SANOSCLEROSIS
(xxx)

Vão gozar férias fóra desta capital

Com permissão, vão gozar férias: em Pernambuco — o official administrativo Lopes de Carvalho Coelho; em Goyaz — o 1º tenente Sebastião Alves de Sant'Anna; e na Parahyba — o 1º tenente Roberto Pessoa.

BRONCHITE ASTHMATICA E ACCESSO DE ASTHMA
PO'INDIANO
PARA OS CASOS CHRONICOS:
GOTTAS INDIANAS
FRANCISCO GIFFONI & CIA. - R. 1º DE MARÇO, 17 - RIO
(23640)

Associação dos Funccionarios Publicos Civis

A Associação dos Funccionarios Publicos Civis elegerá, hoje, ás 5 horas da tarde, em reunião da assembléa dos contribuintes do Montepio a nova administração deste departamento.

DESIGNADO PARA A 4ª C. R.

Foi designado para delegado da 1ª zona da 4ª Circumscripção de Recrutamento, em São Paulo, o 2º tenente, convocado, Alcebiades Cavalcante de Albuquerque Tabajara.

OS ESTADOS PELO TELEGRAPHO

MINAS GERAES

O BANCO DE ABAETE' VIOLOU A LEI DE ECONOMIA — POPULAR —

Bello Horizonte, 3 (Havas) — O delegado Domingos Henriques apurou que o Banco de Abaeté, com séde nesta capital e no oéste de Minas, violou a Lei de Economia Popular.

O directores do estabelecimento alludido confessaram seus deslises.

A EXPOSIÇÃO DE UBERABA

Uberaba, 3 (Havas) — Perante numerosa presença de pecuaristas procedentes de todo o Brasil central, e com o comparecimento do sr. Mario Oliveira, representante do ministro da Agricultura, foi inaugurada a Quinta Exposição de Uberaba, onde estão expostas centenas de animaes de alta linhagem pertencentes a raças indianas.

S. PAULO

DESTRUIDA PELO FOGO UMA FABRICA DE ARTIGOS DE CELLULOIDE

São Paulo, 3 (Havas) — A's 10 horas da noite de hontem, manifestou-se um incendio numa pequena fabrica de artigos de celluloide, pertencente a Henrique Faviero, installada á rua José Bonifacio nº 377. Devido a facil combustão do material, a fabrica foi totalmente destruida tendo o fogo attingido tambem a alfaiataria do João Bordolati, assim como um estabelecimento de apparelhos para laboratorios e pharmacia, etc. A agua causou damnos na Casa Chopin, da firma Silva e Souza e na Alfaiataria Leader, de Annibal Pupolo. Os prejuizos são avaliados em algumas dezenas de contos, não se tendo encontrado o proprietario do estabelecimento para prestar declarações.

PARA CONSTRUCÇÃO DE UMA PONTE SOBRE O TIETE'

São Paulo, 3 (Havas) — A Prefeitura local fez publicar um edital de concorrencia publica para a construcção de uma ponte sobre o rio Tietê, de accordo com o plano da nova Avenida Tiradentes, importante via que ligará a cidade a varios bairros.

A referida ponte deverá ser feita dentro de dezoito mezes.

REABERTURA DE UM CURSO DA LINGUA ITALIANA

São Paulo, 3 (Havas) — Presidida pelo sr. Renato de Barros Vianna, realizou-se na noite de hontem na Faculdade de Direito a sessão de installação do curso de lingua italiana que ha annos vem funccionando naquella Escola.

Iniciando a sessão, o sr. Renato de Barros Vianna deu por inaugurado o curso e saudou o sr. Giuseppe Castruccio, consul italiano em São Paulo e presente á sessão. O sr. Castruccio respondeu agradecendo, tendo sallentudo a finalidade do curso e desejando-lhe um exito sempre crescente.

MEDICAMENTOS que recomendam um laboratorio
ANAGRYPPE Para influenza e grippe
ANATONICO Antisiphilitico e tonico
ANATOSSE Para tosses e bronchites
DE Almeida Cardoso & C
AV MARECHAL FLORIANO 11 - RIO
Procure nas farmacias e drogarias
21866)

TRANSFERENCIA DE OFFICIAL

Foi transferido, por necessidade do serviço, do Batalhão de Guardas para o 13º B. C., o 1º tenente Abdon Senna.

Ligeiramente enfermo o interventor paulista

São Paulo, 3 (A.N.) — O sr. Adhemar de Barros, interventor federal, está ligeiramente enfermo, tendo despachado, hontem, com os srs. secretarios de Estado, em seus aposentos particulares. Esperam seus medicos assistentes vel-o completamente restabelecido dentro de pouco tempo.

No Rio, uma delegação da Policia Mineira

O ministro da Justiça fez-se representar pelo seu assistente militar, capitão Dorna, no desembarque hontem, da delegação da Policia Mineira, que vem representar sua corporação nas festas de confraternização das policias estaduaes, promovidas pela Policia Militar do Districto, em commemoração do seu 130º anniversario.

Existem no mundo apenas mais dois exemplares eguaes

Porto Alegre, 3 (Havas) — O sr. Martim Gueller Filho offereceu ao Museu do Estado um osso fossil prehistorico classificado como um megatherium dos mais raros da éra quartenaria. Informam os jornaes que no mundo existem sómente dois exemplares eguaes, sendo um no Museu Nacional do Rio e outro no Museu de Londres.

FUNDEOU NO PORTO DE SANTOS O "VANORA"

Santos, 3 (A. N.) — Está fundeado em nosso porto o hiate "Vanora" de bandeira norte-americana de propriedade da esculptora Marion Hart. Ella propria commanda o pequeno veleiro, que entrou arribado. O "Vanora" emprehende um cruzeiro em redor do mundo, tendo deixado o porto de Londres em junho de 1936. Visitou quasi todos os portos europeus, além de Nova York, Valparaiso, Buenos Aires e Montevidéo.

Do nosso porto o hiate americano partirá para o Rio de Janeiro, onde permanecerá por espaço de tres dias. O "Vanora" arribou porque, durante a travessia de Buenos Aires ao Rio de Janeiro, se verificou um accidente a bordo, delle sendo victima um dos tripulantes, cujo estado requeria immediata assistencia hospitalar.

Marion Hart, é esculptora. Durante o longo cruzeiro, aproveita as horas de lazer para se dedicar á sua arte. A bordo, ha varios trabalhos da esculptora yankee.

SEMANA UNIVERSITARIA

São Paulo, 3 (A. N.) — Proseguem os preparativos para a *Semana Universitaria* que reunirá nesta capital dentro em breve com a presença do ministro Gustavo Capanema todas as representações academicas de São Paulo e de outros Estados.

RIO GRANDE DO SUL

SERVIÇO DE AGUAS EM S. GABRIEL

Porto Alegre, 3 (A. N.) — Dentro de poucos dias serão iniciadas as obras para a installação do serviço de aguas na cidade de São Gabriel.

AS COMMEMORAÇÕES DO DIA — 1º DE MAIO —

Porto Alegre, 3 (A. N.) — O dia 1º de maio foi festivamente commemorado em diversas cidades do Estado.

GRANDE INCENDIO EM LIVRAMENTO

Porto Alegre, 3 (A. N.) — Violento incendio destruiu o Armazem Coimbra e a Charutaria Coimbra, em Livramento.

REPRESENTARA' A VIAÇÃO FERREA NA REUNIÃO

Porto Alegre, 3 (Havas) — O interventor Cordeiro de Farias autorisou o sr. Octacilio Pereira, director da Viação Ferrea, para represental-a na reunião dos directores de estradas de ferro brasileiras, a realizar-se no Rio.

O sr. Octacilio Pereira será portador de varios trabalhos.

UMA EXCURSÃO DO COMMANDANTE DA REGIÃO MILITAR

Porto Alegre, 3 (Havas) — Viajou para o interior o general Leitão de Carvalho, que inspeccionará varias unidades militares.

REGULAMENTADAS AS EXPOSIÇÕES AGRO-PECUARIAS

Porto Alegre, 3 (Havas) — O governo do Estado regulamentou as exposições agro-pecuarias, bem como determinou que nenhuma entidade poderá promovel-as sem submetter sua organização á approvação do regulamento em vigôr.

OVOS E MANTEIGA VENDIDOS A PESO DE OURO

Porto Alegre, 3 (Havas) — Divulga-se que está constituindo verdadeiro "trust" o commercio de ovos e manteiga.

Os ovos estão sendo vendidos á 4$000 a duzia. O kilo da manteiga vende-se a 10$000.

BAHIA

HOMENAGEM AO DIRECTOR GERAL DOS TELEGRAPHOS

Bahia, 3 (A. N.) — Na séde da directoria regional, a classe postal-telegraphica da Bahia prestou, hontem á tarde, significativa homenagem ao capitão Faria Lemos, director geral do Departamento de Correios e Telegraphos. Interpretando o sentimento da classe, falou o sr. Enedino Paulo Aude, que offereceu ao homenageado um bronze representando o Trabalho. Em nome das funccionarias, falou a sra. Anna Rodrigues, offerecendo uma corbeille á sra. Faria Lemos. O director geral dos Correios e Telegraphos pronunciou eloquente discurso de agradecimento, tendo palavras elogiosas sobre a abnegação e capacidade de trabalho dos funccionarios postaes e telegraphicos da Bahia, e promettendo empregar todos os esforços para que seja melhorada a situação de todos.

PERNAMBUCO

A INAUGURAÇÃO DO SERVIÇO DE SANEAMENTO DE NATAL

Recife, 3 (A. N.) — O interventor Agamemnon Magalhães recebeu um telegramma do interventor Raphael Fernandes convidando-o para assistir á inauguração do Serviço de Saneamento de Natal, que terá logar no proximo dia 13.

METRO
PASSEIO 62 TEL. 22-6490-6141
Dotado de um perfeito apparelho de AR CONDICIONADO e luxuosas poltronas estofadas
HOJE MEIO DIA 14 16 18-20 E 22 HORAS
SPENCER TRACY MICKEY ROONEY
COM OS BRAÇOS ABERTOS (BOYS TOWN)
Nenhum film estreado no Metro, foi exhibido em outros Cinemas do Rio antes de passados 60 dias de suas exhibições neste Cinema

2.ª-FEIRA
PATHE PALACIO
VERDI
A consagração suprema da arte lyrica na téla

Declarações

CONFRARIA DE NOSSA SENHORA DAS DÔRES DA CANDELARIA

A Mesa Administrativa desta Confraria, fará celebrar no dia 5 do corrente, sexta-feira, ás 9 horas, no altar de nossa Padroeira, a communhão Paschoal dos Irmãos e Irmãs, convidando, por intermedio deste, a comparecerem a este acto religioso.

O Secretario Geral — **Octavio Pinna.**
(21586)

Instituto dos Docentes Militares

1ª Convocação

A Directoria, na fórma do artigo 51 dos Estatutos em vigor, convida os senhores socios a se reunirem em Assembléa Geral, ás 16,30 horas do dia 5 do corrente, na séde social installada na rua 7 de Setembro, 183, 2º andar, afim de deliberarem a respeito do projecto de novos estatutos e reorganização da sociedade.

Rio de Janeiro, 3 de Maio de 1939. — **Cel. Raymundo Fernandes Monteiro**, 1º Secretario.
(T 13730)

Departamento da Fazenda de Minas Geraes, no Rio de Janeiro

JUROS DE APOLICES

Serão pagas, nesta Departamento, hoje, das 13,30 ás 15 horas, correspondentes aos juros das apolices de 7%, de todos os decretos, as seguintes relações:

De cautelas — até o n. 87.
De "coupons" — até o n. 308.

Rio de Janeiro, 4 de Maio de 1939.
(T 14686)

EDITAL

de citação aos interessados incertos na justificação requerida por José Pereira da Rocha Paranhos Junior contra a Sul America Capitalização, na forma abaixo:

O DOUTOR SYLVIO MARTINS TEIXEIRA, Juiz em exercicio na Quarta Vara Civel do Districto Federal, etc...

FAZ SABER a todos que o presente edital de citação aos interessados incertos na notificação requerida por José Pereira da Rocha Paranhos Junior contra a Sul America Capitalização, virem ou delle conhecimento tiverem, e ainda a quem interessar possa, que, por este Juizo e cartorio do escrivão que este subscreve, foi requerida uma notificação nos termos da petição adeante transcripta:

PETIÇÃO DE FOLHAS DUAS

Illustrissimo Senhor Doutor Juiz da Vara Civel. Diz José Pereira da Rocha Paranhos Junior, pelo seu procurador infra assignado, que achando-se desapossado por perda do titulo n. 2.695, combinação D. Y. S. do valor de dez contos de réis (10:000$) emittido pela Sul America Capitalização, sociedade anonyma, estabelecida á rua da Alfandega n. 41, esquina da rua da Quitanda, nesta capital, requer a vossa excellencia, justificação summaria de propriedade com fundamento no decreto 22.456, V parte, artigo 57 a 61 que foi publicado no "Diario Official" de 14 de fevereiro de 1933, para o fim de obter alvará para que lhe seja fornecida segunda via do referido titulo pela citada sociedade. Já tendo communicado á sociedade referida, requer: Primeiro) — Notificação da Sul America Capitalização para não entregar a importancia do titulo sem ordem judicial. Segundo) — Publicação de editaes com o prazo de trinta dias, affixados no local do costume no Fôro e na séde da Sociedade em local de accesso publico. Juntando procuração e publicação por tres vezes no "Correio da Manhã". P. Deferimento. — Rio de Janeiro, dez de abril de mil novecentos e trinta e nove. (Assignado) Cesar Crissiuma Paranhos. — Distribuida em dez — abril — novecentos e trinta e nove ao senhor doutor Juiz da Quarta Vara Civel — Cartorio do Segundo Officio. Despacho: — A. Justifique-se. Rio, dez — quatro — trinta e nove. (a.) *Sylvio Martins Teixeira.*

PETIÇÃO DE FOLHAS 10

Excellentissimo senhor doutor juiz de direito da Quarta Vara Civel. Diz José Pereira da Rocha Paranhos, no processo de justificação summaria que promove por este Juizo e cartorio do segundo Officio que tendo a Sul America Capitalização S. A. tomado conhecimento por carta (documento junto) do extravio do titulo, e, em face do exposto, vem requerer a v. ex. a dispensa da intimação, por julgar já expressamente scientificada do facto arguido e implicitamente notificada, proseguindo-se no processo como de direito. P. Deferimento. — Rio de Janeiro, 20 de abril de 1939. (a.) *Cesar Crissiuma Paranhos.* — Despacho: Nos autos. — Rio, 22-4-39. — *Sylvio Martins Teixeira.*

DESPACHO DE FLS. 14

Prosiga-se. A notificação foi deferida a fls. 2, porque foi pedida. Rio, 24-4-39. Sylvio Martins Teixeira. — Nestas condições ficam pelo presente citados todos os interessados incertos na justificação summaria requerida por José Pereira da Rocha Paranhos contra a Sul America Capitalização, scientes ainda de que este Juizo funcciona no Palacio da Justiça á rua D. Manoel. Para constar e chegar ao conhecimento de todos a quem interessar possa, mandei dar e passar o presente edital e outros de igual teôr, que serão affixados no logar do costume e publicados, pela forma regular de direito. Dado e passado nesta cidade do Rio de Janeiro, aos vinte e seis dias do mez de abril de mil novecentos e trinta e nove. Eu, Brasno dos Santos, escrivão, subscrevo.

Sylvio Martins Teixeira.
(14685)

EDITAES

Companhia Electro - Chimica Fluminense

Relatorio da Directoria a ser apresentado á assembléa geral ordinaria, convocada para o dia 3 de Junho de 1939

Srs. Accionistas.

Em cumprimento ao que preceitua a lei das sociedades anonymas, vimos relatar-vos os principaes factos occorridos durante o exercicio de 1º de Janeiro a 31 de Dezembro de 1938.

Todos os serviços da fabrica correram normalmente, tendo sido a nossa producção elevada de quasi 50 %. Novos productos foram lançados no mercado e é-nos agradavel consignar que todos elles, graças aos cuidados observados na sua fabricação, continuaram a alcançar a melhor acceitação dos consumidores. Em relação ao chloro, cuja producção ainda foi superior ao consumo, que, entretanto, se desenvolveu em consequencia dos esforços que empregamos, cabe-nos informar-vos que estamos estudando novas installações para utilizal-o na fabricação de outros sub-productos, com o que esperamos em breve resolver em definitivo e de fórma satisfatoria a situação da Companhia.

Não só os auxiliares technicos e dos escriptorios, como tambem, o nosso operariado, e isto deve ficar registrado, cooperaram com uma boa vontade, a cada passo comprovada, em beneficio dos interesses da Companhia. A todos, pois, os nossos agradecimentos.

Não faltaram a todo o nosso pessoal os auxilios medicos de que precisaram, prestados com desvelo pelo Sr. Dr. Paulo Bojunga, que, pelas suas raras qualidades, se impoz á consideração de todos.

Poucas foram as reclamações levadas por operarios nossos ao Ministerio do Trabalho, todas resolvidas, por accordo, de modo satisfatorio para ambas as partes litigantes.

Antes de finalizar, seja-nos permittido deixar consignada neste relatorio, com os nossos melhores agradecimentos, a honra que nos deram, com uma visita á nossa fabrica, os Exmos. Srs. General Francisco José Pinto, Chefe da Casa Militar da Presidencia da Republica; General Firmo Freire, Chefe Interino do Estado-Maior do Exercito, e General Arthur Silio Portella, Director do Material Bellico, que se fizeram acompanhar de varios outros officiaes do nosso Exercito.

Ficamos á vossa disposição para vos prestarmos quaesquer outros esclarecimentos que precisardes.

Rio de Janeiro, 2 de Maio de 1939.

Firmo Dutra
Aloysio de Oliveira Maia
Antonio M. Ribeiro — DIRECTORES.

PARECER

Os abaixo assignados, membros effectivos do Conselho Fiscal da Companhia Electro-Chimica Fluminense, tendo examinado as contas, a escripturação e o balanço relativos ao exercicio de 1 de Janeiro a 31 de Dezembro de 1938, e encontrado tudo na mais perfeita ordem, demonstrando a verdadeira situação da Companhia, são de parecer que elles devem ser approvados.

Rio de Janeiro, 29 de Abril de 1939.

(ass.) *Alaôr Prata Soares*
Nanih Aboud
Manoel Lopes Fortuna Junior.

COMPANHIA ELECTRO - CHIMICA FLUMINENSE

BALANÇO GERAL EM 31 DE DEZEMBRO DE 1938

ACTIVO

FABRICA			
Edificios		783:239$570	
Terrenos		205:000$000	
Machinismos	4.701:972$810		
Despesas de Installação	1.424:046$140		
	6.186:018$950		
Menos: desgaste	144:000$000	6.042:018$950	
Forno de cal		37:736$100	
Linha ferrea		36:243$600	
Laboratorio de Analyses		8:000$000	
Recuperação de agua		9:493$470	
Machinismos novos		133:237$620	7.333:969$310
STOCKS			
Productos e materias primas		270:200$590	
Accessorios e vasilhame novo		257:179$240	
Vasilhame em uso	493:821$000		
Menos: desgaste	36:000$000	457:821$000	985:200$830
TERRENOS DE PROPRIEDADE DA COMPANHIA			560:000$000
CONTAS CORRENTES			
saldos devedores			166:525$410
MOVEIS & UTENSILIOS			11:221$700
CAIXA GERAL			
saldo em cofre			5:813$490
IMPOSTO S/VENDAS E CONSIGNAÇÕES			
saldo em sellos			195$800
TITULOS A RECEBER			44:656$100
CAUÇÕES			11:160$000
BANCOS			
Titulos descontados			1.209:943$000
ACÇÕES CAUCIONADAS			30:000$000
DIVERSAS CONTAS			1.082:938$600
		Rs.	11.441:624$240

PASSIVO

CAPITAL	3.500:000$000
CAIXA ECONOMICA c/Hyp.	3.200:000$000
CONTAS CORRENTES	
Saldos credores	648:463$900
TITULOS A PAGAR	
Pelos existentes	1.412:031$100
DUPLICATAS A PAGAR	
Idem idem	215:598$900
CONTAS A PAGAR	
Idem idem	121:611$500
SALARIOS A PAGAR	
Saldo desta conta	28:861$900
DEPOSITO DA DIRECTORIA	30:000$000
TITULOS DESCONTADOS	1.209:943$000
DIVERSAS CONTAS	1.075:113$940
Rs.	11.441:624$240

Rio de Janeiro, 31 de Dezembro de 1938.
ALOYSIO DE OLIVEIRA MAIA — Director. — MARIO REIS — Contador. (24104)

COMPANHIA ELECTRO-CHIMICA FLUMINENSE

Assembléa geral ordinaria

1.ª CONVOCAÇÃO

São convidados os Srs. Accionistas a se reunirem em assembléa geral ordinaria, na séde da Companhia, á rua Primeiro de Março n. 110, 3º andar, no dia 3 de Junho p. futuro, ás 14 horas, para tomarem conhecimento do relatorio da Directoria, das contas e balanço relativos ao exercicio de 1 de Janeiro a 31 de Dezembro de 1938, do parecer do Conselho Fiscal e elegerem os membros effectivos e supplentes do Conselho Fiscal para o exercicio corrente. Os portadores de acções ao potador deverão depositat-as na Caixa da Companhia até tres dias antes da data fixada para a realização da assembléa.

Na séde da Companhia acham-se á disposição dos Srs. Accionistas os livros e documentos a que se refere o art. 147, da lei das sociedades anonymas.

Rio de Janeiro, 3 de Maio de 1939.

A Directoria

(24104)

ANNUNCIOS

SEU FOGÃO E AQUECEDOR TÊM DEFEITO?
Escapa gaz? O gazista CARLOS, concerta, limpa, pinta, gradua c/seriedade; garante economia nas contas. T. 48-3612. (T 14626)

MACHINAS PHOTOGRAPHICAS
Das mais modernas para amadores e profissionaes, lentes, ampliadores, binoculos para theatro e sport, cinema para amadores de 9 ½ e 16, assim como grande variedade de filmes, tudo para vender por preços baratissimos. Tambem troca, compra e concerta, offerecendo as melhores vantagens. Films 120 (6x9) desde 3$000 com revelação gratis. — CASA STOP, av. Thomé de Souza n. 180-D, Tel. 43-1335 (quasi esquina S. Pedro). (23975)

Vae a S. Lourenço?
Hospede-se no HOTEL FLORIDA, situado no centro de bello jardim, *tratamento de 1.ª ordem.* Chuveiros quentes e frios. DIARIA 12$000. — Telephone n. 17. Proprietaria Amanda Kull. (T 10836)

PREDIO — RUA SETE DE SETEMBRO
Aluga-se o de numero 193 desta rua, dispondo de optima loja e amplo andar superior. Tratar com a proprietaria á rua Humaytá 304, das 9 ás 14 e das 18 ás 21 horas. (T 12952)

SALAS — Consultorio
Alugam-se sala e saleta, com direito á sala de espera, para consultorio. Rua Alcindo Guanabara, 15-A, aptº 601. (T 15534)

Piano Allemão 2:400$
Vende-se um de conceituadissimo fabricante, inteiramente novo, negocio de rara occasião. Urgente. Rua do Ouvidor, 81, sob., esq. de Quitanda. (T 14335)

CAVALLO
Puro sangue arabe muito bonito e manso em perfeito estado. Serve para sella e reproducção. Tel. 27-6017. (T 13754)

Cabeleireiro Attilio
Communica que, tendo terminado a estadia de verão na sua filial em Petropolis, já se encontra no Salão Attilio, Largo da Carioca - 15-1º. Tel. 22-1117. (T 13753)

ANNEL PERDIDO
Perdeu-se dia 28, no centro, platina, 2 brilhantes, faltando esmeralda. Gratifica-se e agradece-se a quem achou, General Camara, 19, 3º andar, dr. Fernando, tel. 23-3717. (T 15547)

QUARTOS ALUGAM-SE
Mobilados, agua corrente, preços modicos, só para cavalheiros. — Joaquim Silva, 69. (T 11982)

"CAPA DE VIZON"
Vende-se uma moderna, por preço de occasião. Tel. 26-5175. (T 14601)

EDIFICIO VIANNA DO CASTELLO
Neste magnifico edificio aluga-se o unico apartamento vago. Vêr e tratar á avenida Epitacio Pessoa, 128. (T 17315)

CENTRO
Em edificio reconstruido, alugam-se alguns apartamentos e quartos com banheiro. Vêr e tratar á rua dos Invalidos n. 234. (T 17415)

LEILOES

A MUTUANTE S/A
179 — Rua 7 de Setembro — 179
LEILÃO DE PENHORES
Dia 18 de Maio, ás 13 horas
As cautelas poderão ser reformadas até á vespera e o catalogo será publicado no "Jornal do Commercio" no dia do leilão. (24102) 77

LEILÃO DE PENHORES
CASA JOSE' CAHEN
7 — RUA SILVA JARDIM — 7
13 DE MAIO DE 1939
(T 13696) 77

EM 16 DE MAIO DE 1939
MEIO-DIA
CASA DIAS & MOYSES
A' rua Luiz de Camões nº 51, fará leilão dos penhores vencidos de joias e mercadorias.
O catalogo será publicado no "Jornal do Commercio". (T 13704) 77

Implorando a caridade

Paulina de Figueiredo, viuva com 3 filhos e impossibilitada de trabalhar rua Occidental nº 124 Catumby
Laura Xavier da Silva, viuva com 8 filhos, rua Occidental, 124, Catumby
Laura Marques de Abreu, rua Clarimundo de Mello, 185.
Maria Ferreira, rua Barão de Itapagipe, 437
Arminda P. da Silva, Sidonio Paes 285, viuva, 81 annos.
Maria Ventura, com 98 annos, rua Senador Alencar nº 154, São Christovão.
Carlota da Costa Pinto, viuva com 70 annos, com 3 netos orphãos, rua Itapirú, 284, fundos, Cascadura
Maria Baptista.
Maria da Gloria Castello, invalida, 70 annos, rua Vde. de Tocantins, 87, fundos.
Aurea Costa
Ignez de Athayde, rua Emerenciana, 17, São Christovão.
Maria Rocca

Casas e commodos no centro

SALA bem mobilada tendo junto um bom quarto de banho, aluga-se a um senhor de tratamento. Rua Sylvio Romero n. 9. (T 14437) 1

ALUGA-SE apartamento com uma peça e banheiro, no Edificio Visconde de Moraes, á rua Monte Alegre, 12, e quartos, com café pela manhã, no Hotel Monte Alegre, á rua Monte Alegre, 6, esquina da rua Riachuelo. (24010) 1

ANDAR CORRIDO E SALAS PEQUENAS no melhor predio da Avenida
Aluga-se o unico andar vago e algumas salas, desde 450$. Ver e tratar: — Avenida Rio Branco, 114. "EDIFICIO 4.400"
(T 13722) 1

Andarahy-Grajahú

ALUGA-SE sobrado em predio novo, 4 quartos, banheiro, cozinha, 2 terraços, etc. Barão de Mesquita, 830, Aluguel 450$000. Carta de fiança. Trata-se á Avenida Passos, 30, com o sr. Carvalho. (T 17326) 3

APARTAMENTOS — Aluga-se o nº 10, com garage, á Rua Pontes Corrêa, 157. Preço: 450$000 e taxas. Tratar: local ou tel. 28-3916. (T 17371) 3

Botafogo e Urca

ALUGA-SE um grande e luxuoso predio proprio para embaixada ou familia de alto tratamento, na praia de Botafogo n. 214. As chaves no armazem da esquina. Informações pelo tel. 27-0318. (T 16498) 4

ALUGA-SE no Edificio Barão de Lucena, recem-construido na rua São Clemente n. 158, luxuosos apartamentos dotados das installações exigiveis por quem apreciar o conforto. (T 15510) 4

APARTAMENTOS NOVOS
COM ABUNDANCIA DE AGUA
BOTAFOGO
Alugam-se os do Edificio Santa Isabel, acabado de construir á rua General Polydoro, 190. Grande sala, dois bons quartos, banheiro moderno de côr, supprimento de agua assegurado por bomba automatica, cozinha e demais dependencias. Tratar por obsequio com o sr. Vieira, á rua 7 de Setembro ns. 69-71. (T 14828) 4

3:000$000 — Aluga-se a familia de tratamento o palacete á rua Marquez de Olinda 18, com 4 salas, 6 quartos, 2 banheiros, garages, jardim, grande terreno. Serve para embaixada. Ver marcando hora pelo telephone 23-3450. IMMOBILIARIA NORTE - SUL DO BRASIL, LTDA. Alfandega, 41 — Salas, 713 e 714 (Edificio Sulacap). (xxx) 4

ALUGA-SE a casa da rua Visconde de Silva n. 22. Chaves no n. 20. (T 14697) 4

ALUGA-SE á rua Humaytá n. 153 um quarto com café pela manhã. Sem pensão. (T 18738) 4

Cattete e Gloria

ALUGA-SE em casa estrangeira uma sala para garçonnière. T. 26-0611. (T 14682) 5

ALUGAM-SE apartamentos, á r. Santo Amaro n. 328, com abundancia de agua, linda vista sobre a Guanabara, salas, quartos espaçosos, jardins, garage, livre de barulho. A partir de 450$000. Tel. 42-3688. (T 14609) 5

Copacabana-Leme

ALUGA-SE optimo apartamento em Copacabana, com entrada separada, sito á travessa Sta. Leocadia n. 24-A. 3 quartos, grande sala, varanda, banheiro e demais dependencias. Preço 550$000. (T 15325) 8

CASA — Procura-se uma com 4 quartos e demais dependencias em Copacabana até o Posto 3, e Flamengo. Não serve casa antiga. Favor telephonar para 27-2584 entre 10 e 2 horas. (T 16490) 8

COPACABANA — Posto 2. Aluga-se apartamento mobilado, com 2 quartos, e mais dependencias. Avenida Atlantica, 826. Tratar e vêr com zelador. (T 17259) 8

Copacabana e Leme

ALUGAM-SE quartos com agua corrente. 180$ a 280$, no Petit Manoir, 13, rua nova, junto ao 107, da rua Barata Ribeiro, perto Copacabana Palace. (T 16445) 8

ALUGA-SE, Rua Barata Ribeiro numero 803, sala visitas, jantar, copa, cozinha, 3 quartos, garage, quarto empregados. Chaves por favor na casa 1. Informações pelo telephone 48-0857. (T 14487) 8

ALUGA-SE casa com 6 quartos, 3 salas e dependencias, á rua Julio de Castilhos n. 64. (T 13729) 8

ALUGAM-SE grandes e pequenos apartamentos, por semana, mez ou anno, com ou sem mobilia, no "Palacio Imperio", no posto 2, Lido, á rua Copacabana n. 195. Informações pelo tel. 27-4365. (T 14653) 8

PASSA-SE o resto do contrato do aptº 29, linda vista para o mar, do Edificio Guarujá, Av. Atlantica, 720, esquina de rua Constante Ramos, mobilado ou não. Trata-se no mesmo edificio com Eduardo, tel. 47-0932. (T 13703) 8

CASA NO POSTO 4, junto da Avenida Atlantica. Aluga-se com seis quartos, 3 salas, banheiros, etc. Pode ser vista á rua Domingos Ferreira, 207. Tratar na rua Voluntarios da Patria, 216. (T 13711) 8

APARTAMENTO MOBILADO
com todos requisitos modernos, gr. living-room, 3 quartos, frente para o mar, ricamente mobilado: geladeira electrica, radio-vitrola etc... 124 — Avenida Atlantica, apto. 41 — Leme. Póde ser visto á qualquer hora. Aluguel: 1:300$000. (T 14652) 8

Flamengo

ALUGA-SE em casa de senhoras distinctas, nas mesmas condições quarto e vaga a cavalheiros ou moça que trabalhe fora. Praia do Flamengo, 64, aptos. 14 e 13. Phone 25-4315. (T 15503) 10

ALUGA-SE um apartamento á rua Paysandú n. 243. Trata-se no local ou á rua 1º de Março n. 101. Tel. 23-0842. (T 16301) 10

FLAMENGO — Alugam-se salas bem mobiladas tem agua corrente e elevador, pensão de 1.ª ordem. Machado de Assis, 4. (T 16491) 10

APARTAMENTO — Precisa-se de um com tres quartos, uma sala e mais dependencias, para pequena familia de tratamento, nos bairros de Flamengo, Gloria e Cattete. Acceita-se traspasse de contrato. Telephonar para 27-5050. (T 13708) 10

APARTAMENTO — Aluga-se, boa situação, todo conforto, rua Fernando Osorio n. 2, esquina de Marquez de Abrantes. (T 13789) 10

Gavea

ALUGA-SE a loja e sobrado da rua Jardim Botanico, 153. Informações com o café no mesmo predio. (T 15501) 11

Ipanema

EDIFICIO LINA Alugam-se optimos apartamentos, recentemente construidos, todos requisitos modernos, optima vista, omnibus e bond á 30 metros do edificio. Ver a qualquer hora. Av. Epitacio Pessoa, 122, quasi esq. de Visconde de Pirajá. (T 13665) 12

ALUGAM-SE optimos apartamentos, com esplendida vista para a lagoa Rodrigo de Freitas, acabados de construir. A Avenida Epitacio Pessoa n. 670 (Ipanema). Informações no local e pelo telephone 27-3433. (T 16468) 12

ALUGA-SE o andar superior do predio, á rua Barão da Torre n. 570, recem-construido, com 3 quartos, 2 salas, quarto de banho em cor, cosinha, quintal, quarto de creado e entrada de serviço. Ver e tratar no local das 9 ás 11 1|2. (T 13497) 12

ALUGA-SE optima casa moderna para pequena familia tratamento, rua Barão da Torre n. 429, casa III. Informações tel. 26-2827; chaves na casa I. (T 15520) 12

ALUGA-SE bom quarto de frente a casal ou rapazes com ou sem pensão. Ver e tratar á rua Montenegro, 64, Ipanema. (T 13700) 12

Jardim Botanico

APARTAMENTO terreo com 3 quartos, 2 salas, etc., á rua Eurico Cruz, 28. Tratar 23-6305 e 27-1821. (T 13726) 14

Lapa

120$000 — Alugam-se um quarto e um apartamento, no palacete Santa Christina, á rua Santa Christina, 41. Tels. 42-2881 e 23-3450. — IMMOBILIARIA NORTE-SUL DO BRASIL, LTDA. Alfandega, 41 — Salas 713 e 714 (Edificio Sulacap). (xxx) 15

Laranjeiras

APOSENTOS. Amplos. Com agua corrente e pensão de 1ª ordem. Alugam-se, á rua Laranjeiras, 328. (T 17361) 18

Praça da Bandeira

ALUGA-SE boa casa, com 3 quartos, e 2 salas. Rua Senador Furtado, 77. (T 16513) 19

Santa Thereza

SANTA THEREZA — Rapaz, deseja em casa particular, com todo o conforto, um quarto mobilado e pensão. De preferencia nas proximidades da Lagoinha. — Cartas por favor para caixa 14651, na portaria deste jornal. (T 14651) 23

ALUGA-SE casa nova para pequena familia de tratamento, com abrigo para automovel, á rua Progresso n. 51; chaves no 49. (T 11901) 23

Tijuca

ALUGA-SE por 450$ mensaes optima residencia á rua Itacurussá, 119, c. IV. Chaves por favor na casa V. (T 13740) 27

ALUGAM-SE confortaveis apartamentos, ainda não habitados; com tres quartos, duas salas, W. C. para empregado, a 450$ e 400$, á rua S. Miguel n. 295, informações á rua Pucuruhy, 23, telephone 28-8721, saltar na rua Conde Bomfim, em frente ao Hospital da Penitencia. (T 12960) 27

EDIFICIO "STUDART" — Rua Itapagipe nº 368 (parte alta) — bonde Fabrica-Aguiar. Apartamentos recem-construidos. Informações: F. R. de Aquino & Cº. Ltda. Tel. 23-1830 Av. Rio Branco, 91, 6.º andar. (T 14342) 27

ALUGA-SE uma boa casa (tres quartos e mais accommodações). Rua Felix da Cunha n. 28, casa 3. Tratar pelo tel. n. 23-1830. Av. Rio Branco, 91, 6º andar. F. R. de Aquino & Cia., Ltda. (T 14343) 27

Suburbios da Central

CASA com quarto, sala, cosinha, quarto de banho e gaz, em bom local, do Meyer para baixo, até uns 250$000 de aluguel, gratifica-se com 100$000 a quem encontrar. Marcar encontro para dar indicações, pelo tel. 42-6805. (T 13731) 29

Nictheroy

ALUGAM-SE boas casas na Villa Pereira Carneiro. Informa-se na Rua Ouvidor, 55, S. 3. Trata-se com a gerencia á praça Azevedo Cruz, em Nictheroy. (T 14695) 33

ALUGA-SE casa grande, motivo viagem, á rua Gavião Peixoto, 300; phone 4189. Preço 600$. (T 16490) 33

Venda e compra de predios e terrenos

VENDE-SE uma casa, Avenida Brasil n. 56, Caxias. Omnibus V. S. Luiz. (T 15511) 91

PREDIO — Vende-se na rua Prudente de Moraes, optimo predio de 2 pavimentos, construido em terreno, todo arborizado de 10x50, com boas accommodações, garage etc. Preço 135 contos. — ZUMALA' BONOSO. Edificio Assicurazioni. Avenida, esq. 7 Setembro. (T 15499) 91

VENDE-SE por 20 contos de réis um sitio de 9 alqueires geometricos, distante dois e meio kilometros da cidade de Bananal, Estado de São Paulo. Bôa casa de moradia mobilada. Moinho de fubá. Cafezal e cannavial. Dois cavallos arreados e 18 cabeças de gado vaccum. Vende-se tudo de porteiras fechadas por 20 contos. Tres omnibus diarios Rio-São Paulo. Informações no Hotel Brasil, Bananal, Estado de São Paulo. (T 16301) 91

FLAMENGO — Compro terreno na praia com frente minima de 15 metros. Cartas com todos os detalhes para: Candido. Edificio Odeon, 10º and. s. 1014 (T 16533) 91

VENDEM-SE 2 predios novos, bairro de Villa Isabel, sendo um de dois pavimentos e garage. Não se acceita intermediario. Trata-se á rua Visconde de Abaeté n. 20. Armazem. Tel. 48-5028. (T 16492) 91

VENDE-SE excellente predio para residencia de luxo em rua transversal de São Clemente, com 5 quartos, garage e apartamento independente, etc. Informa-se e trata-se na "SOCIEDADE IMMOBILIARIA SILEX", á Avenida Nilo Peçanha, 26-D, salas 104-106. Telephone 42-4205. (T 14519) 91

VENDE-SE um optimo terreno de 20x50 á rua Alexandre, 35, prompto para construir. Reginaldo — Rodrigo Silva, 5, s. 3. (T 14417) 91

TERRENO. Vende-se um bello á rua das Neves, 44, com 17.40 por 23. Inf. teleph. 22-3044. (T 14505) 91

CENTRO COMMERCIAL — Vende-se o magnifico predio de 2 pavimentos, á rua Lavradio n. 178, em leilão pelo Palladio, dia 10 de maio de 1939, ás 16 horas, autorizado por alvará judicial. (T 13654) 91

VILLA ISABEL — Vendem-se magnificos lotes na rua Jorge Rudge. Tratar com Lincoln á rua do Rosario, 113, 6º andar. (T 17275) 91

PREDIO — Compra-se um no Leblon ou Ipanema, dando preferencia a um com dois apartamentos. Telephonar para 27-3652, á Senhora Souza. (T 14466) 91

VENDE-SE casa, centro de terreno 9x30, 2 qs., 2 salas, banheiro, cosinha, varanda, 30:000$. Rua Werna de Magalhães, 108, chaves 110, transversal rua Barão Bom Retiro. Tel. 28-0034. (T 13707) 91

VENDEM-SE tres excellentes propriedades situadas nos bairros do Engenho Velho e Copacabana. Trata-se com o Dr. Neves, rua Visconde de Inhaúma, 39, 4º andar. Tel. 43-6310, das 4 ás 6 da tarde. Não é intermediario. (T 13601) 91

PRAÇA SAENZ PENA — Vende-se o bom predio assobradado á rua Silva Guimarães, n. 33, bondes na esquina com Desembargador Izidro, em leilão pelo Palladio, dia 9 de maio de 1939, ás 16 horas, autorizado por alvará judicial. (T 13710) 91

VENDE-SE um terreno á rua Acaraby no Leblon, entre os ns. 116 e 122, de 10x30. Preço 45:000$00. Trata-se á rua do Rosario, 138, com Jovenor, Tabellião Cunha. (T 13706) 91

LEILÃO, ANDARAHY — Leiloeiro [illegible] Affonso, vende hoje ás 4 1|2 da tarde, em frente ao mesmo á rua Barão de Itaipú, 52|54 excellente terreno e predio, proprio para a construcção de pequena villa, possuindo 795 ms.2. Annuncio detalhado no "Jornal do Commercio", de hoje. (T 14701) 91

VENDE-SE o bungalow com 2 pavimentos, á rua Redemptor, 197, Ipanema, com 2 varandas, saleta, salão de jantar, 5 quartos, copa, cosinha e banheiros completos e garage. Terreno 10x21. Visitas depois das 14 horas. Tel. 27-4857. (T 13718) 91

FLAMENGO — Vende-se predio para pequena familia, 2 pavimentos, não tem garage, preço unico, 95 contos, facilita-se o pagamento da metade. Caixa Postal 1.106. (21564) 91

Traspassa-se

COPACABANA — Traspassa-se 8 mezes de contrato ou faz-se novo, de amplo apartamento com linda vista para o mar. Francisco Sá, 5, apt.º 41. Tel. 27-6347. (T 14680) 38

Cosinheiras

PRECISA-SE de uma empregada para cosinhar e servir, que durma no aluguel, em casa de casal, á Ladeira do Ascurra, 115-B. tel. 25-4443. Aguas Ferreas. (T 14840) 52

Automoveis de occasião

PACKARD, de 8 cylindros, modelo 1937. Radio. Estado de novo, bem calçado. Particular vende motivo de viagem. Reginaldo, Rodrigo Silva, 5 s. 3. (T 14446) 64

Dentistas e protheticos

RADIOGRAPHIA DOS DENTES
— 10$000 —
Com interpretação, Drs. Benjamim Bello e Paulo George. Entrega em 15 minutos. R. do Ouvidor, 162, 2.º and. Tel. 42-4904. (T 16523) 72

DR. PLINIO SENNA
Radiographias á 10$000
Exame e tratamento dos fócos dentarios. A mais completa installação. Edificio Porto Alegre, 7.º andar. Atraz da Escola de Bellas Artes. Phone 22-1659. (T 14449) 72

Dr. SILVINO MATTOS — Laureado especialista em dentaduras anatomicas, sem ventosas, parciaes e duplas. Rua Sete de Setembro nº 134. Tel. 22-1555. (T 14650) 72

Chiromantes

Mme. Zonaide — Chiromante — Tendo estudado longos annos na Grecia e Jerusalém, aperfeiçoou os seus estudos scientificos no Egypto. Pelos processos sem embuste, indica factos passados, presentes e futuros. Residencia: Rua Saccadura Cabral, 69. Perto do Ed. da "A Noite", entrada pela loja. Tel. 43-0504. (T 15541) 69

Dinheiro

APOLICES
BEMOREIRA
R. LUIS DE CAMÕES, 42
(xxx)

Diversos

INVESTIGAÇÕES — Rapidez e sigillo. Preços razoaveis. Carioca, 33-1º, tel. 22-7182, das 8 ás 12 e das 15 ás 17. Lus. (T 16307) 74

MASSAGISTA RUSSA — Massagens, para emmagrecer, circulação do sangue e dores rheumaticas, garante bom resultado, á rua de Rezende n. 46, terreo. Telephone 42-7592, apartamento 14. (T 16515) 74

ENCERADOR Calafate, José Francisco e pessoal habilitado. 43-3150 ou res. rua Igarotá, 143, ant. rua 9, M. Hermes. (T 15498) 74

Instrumentos de musica

RADIO-ELECTROLA RCA Victor, de 8 valvulas, ondas longas e curtas. Vende-se por 2:200$. Almirante Alexandrino no 80, apartamento 202. Santa Thereza. (T 14530) 75

Ouro e joias

OURO VELHO
Brilhantes, cautelas, penhores, prata, platina, antiguidades, não vendam sem ouvir offertas Joalheria Gomes, rua Carioca, 37. Não tem filiaes. Tel. 22-0608. Officinas proprias. (T 16502) 76

OURO - OURO
Não se illuda, venda no maior comprador do Banco do Brasil.
Brilhantes e pratarias é quem melhor paga.
14, LARGO S. FRANCISCO, 14
(xxx) 78

BRILHANTES
Não ha limites para preços. Paga-se seu justo valor. Joalheria São Jorge, rua Uruguayana, 21. Tel. 22-1552. (T 13735) 76

Machinas diversas

MACHINAS SINGER e allemãs para bordar e coser, vendem-se desde 150$ até 680$. Trocam-se, reformam-se e compram-se. Frei Caneca, 82. Telephone 22-1312. (T 14600) 78

Modas e bordados

PROFESSORA de côrte e costura, a domicilio. Ensina por methodo facil e ligeiro. Executa com perfeição e rapidez qualquer modelo desde 35$. Côrta e alinhava desde 12$, 25-2326. — Srta. Portella. (23987) 81

Moveis, novos e usados

VENDEM-SE cofres, archivos de aço, moveis de escriptorio e machinas de escrever por preço de liquidação, á rua dos Ourives n. 119. (T 14642) 83

COMPRAMOS moveis de escriptorio, machinas de escrever, cofres, archivos de aço, etc., á rua Theophilo Ottoni, 113-A. Tel. 43-4648. (T 14642) 83

DORMITORIOS — 430$000 salas de jantar, 500$000, fabricação garantida em imbuya e peroba; á rua Frei Caneca n.º 9. (T 17350) 83

MOBILIA DE SOLTEIRO — Vende-se uma de imbuya folheada em perfeito estado, fabricação Leandro Martins, constando de 5 peças. Preço 2:000$. Ver diariamente das 16 horas em deante. Ladeira do Meirelles n. 66, Sta. Thereza. Saltar do bonde no Largo do Guimarães. (T 16508) 83

COMPRAMOS moveis, cristaes, tapetes, machinas de costura e tudo que represente valor. T. 26-3128. Paga-se bem. (T 16478) 83

COMPRAM-SE moveis, pianos, crystaes, etc., ou mobiliario completo de casas ou escriptorio. Casa André. Telephone 43-6332. (T 15529) 83

Moveis

A DINHEIRO, PELO CUSTO DA FABRICAÇÃO, ISTO E', A METADE DO PREÇO DE PRASO

Dormitorio para apartamento . .	450$000
Folheados c| armario de 3 portas .	750$000
Salas de jantar . .	600$000
Folheados c| 10 peças	890$000

Moveis coloniaes e rusticos e peças avulsas.

Verifiquem sem compromisso no nosso salão de exposição e vendas.

30, Rua da Quitanda, 30
Entre Ruas 7 e Assembléa
(T 13747) 83

SALA DE JANTAR colonial com 9 peças, vende-se de optima fabricação sem uso. Preço de occasião, 1:700$; rua Haddock Lobo n. 18. (T 14681) 83

COMPRAM-SE moveis avulsos e casas completas, paga-se bem e liquida-se rapido. Tel. 22-8112. (T 14681) 83

DORMITORIO para casal com 8 peças, vende-se de imbuya, com bons espelhos de cristal; preço de occasião, 700$. Rua Haddock Lobo n. 18. (T 14681) 83

Medicos e Pharmaceuticos

GONORRHÉA nova ou antiga, ou qualquer corrimento no homem e na mulher: Cura radical e rapida, com 1 a 6 vaccinas de sua preparação. Dr. Jorge A. Franco. Chefe de Lab. do Inst. Oswaldo Cruz, 67 Assembléa, 1.º, de 2 ás 5. T. 22-3112.

DOENÇAS INTERNAS. ESP. NUTRIÇÃO
Estomago - Figado - Intestino
Novos meios diagnosticos e de tratamento das ulceras do estomago e do duodeno, sem operação, nos casos indicados. Azias, gazes, colites, diarrhéas e prisão de ventre, Asthma, Diabetes, Rheumatismo e Nevralgias. Moderna installação de physiotherapia. Ondas-Curtas — Intubação duodenal e Glandulas Internas.
DR. ERNESTO CARNEIRO
Pratica dos Hospitaes de Paris e Berlim.
Rua ARAUJO PORTO ALEGRE, 70 - 5º andar — Diariamente das 14 ás 16 horas — Chamados a domicilio, Tel.: 23-8862.
(xxx) 80

BLENORRAGIA Cistite, prostatite, Orquite, vesiculite, estreitamento, etc. — Apparelhagem norte-americana Kettering.
CURA RADICAL EM 3 A 6 SESSÕES DE CALOR
DR. Eurico Costa Chefe do Serviço de Vias Urinarias da Casa Portugal — Cir. da Assistencia
Rodrigo Silva, 30, 2.º and. Tel.: 22-8500. — Consultas: 2 ás 7.
(T 13746) 80

MOLESTIAS DE SENHORAS, COLICAS
USE SEDANTOL, remedio das Senhoras, combate a dôr nas visitas dolorosas, inflammações, molestias do utero, ovarios, espasmos, colicas depois do parto, allivia o utero doloroso, nos casos de matrites, dysmenorrhéas com falta de regras, corrimentos. E' o sedativo (calmante) uterino para qualquer dôr, applicado pelos medicos.
Depositarios: Casa Huber, rua 7 de Setembro n. 61 — Araujo Freitas, rua dos Ourives n. 90 e Drogaria Pacheco, rua dos Andradas n. 43. App. pelo D. N. S. P., em 14-4-18. Lic. n. 179.
(T 14679) 80

Pulmões fracos - Anemias - Palidez
Na tuberculose, dyspepsia com fraqueza geral, debilidade nervosa, neurasthenia e fraqueza genital, anemia, côres pallidas, magreza, pontadas, tosse, dôr no peito, escarros brancos e com sangue, cansaço, vertigens, desanimo geral, com febre diaria ou intermitente, flôres brancas (corrimentos) são curados com STENOLINO. Milhares de attestados de pessôas que estavam tysicas, anemicas, impotentes, neurasthenicas, dyspepticas e com falta de vigor. Este maravilhoso medicamento encontra-se nas pharmacias e na Drogaria PACHECO.
(T 14679) 80

MOLESTIAS DOS RINS E DO CORAÇÃO
Use o TONICARDIUM, tonico dos rins e do coração, limpa a bexiga, desinflamma os rins, contra as nephrites, areias, colicas renaes, augmenta as urinas. Tira as inchações dos pés e rosto, hydropsias com cansaço, falta de ar, palpitações, dôres sobre o coração, asthma, chiados no peito. Na Casa Huber, rua Sete de Setembro n. 65; Drogaria Silva Gomes & Cia., Drogaria Pacheco, rua dos Andradas n. 43 e Drogaria Araujo Freitas, Rio. Ap. pelo D. N. S. P., em 17-4-18. Lic. 171.
(T 14679) 80

DR. BRANDINO CORRÊA
Molestias do apparelho Genito-Urinario no homem e na mulher. OPERAÇÕES — Utero, ovarios, hernias, appendice, prostata, rins, bexiga, etc. Cura rapida por processos modernos sem dôr da
GONORRHÉA
e suas complicações, prostatites, orchites, cystites estreitamentos, etc. Diathermia. Darsonvalisação. Rua do Carmo, 49, 1º andar, das 14 ás 18 horas. Domingos e feriados, ás 7 horas. (T 15494) 80

CLINICA DE SENHORAS DO DR. CESAR ESTEVES
Diagnostico precoce da gravidez, falta de regras, atrazos, hemorrhagias, colicas, suspensão, etc. Tratamento preventivo sem dôr e sem operação, rua da Assembléa, 115, 2º andar, de 1 ás 5. Phone: 22-0862. (T 14423) 80

ALBUMINOL
Especifico Albuminurias e dissolvente maximo acido urico. (T 14326)

Professores

MATHEMATICA
Professor registrado dispõe de algumas horas vagas. Lecciona a domicilio. Preços modicos. — Tel. 42-7522. (T 15544) 87

Curso de Mathematica
Professora especializada. Cursos gymnasial e complementar de Engenharia e Medicina. Exames e concursos. Riachuelo n. 27, apt.º 78. Tel. 42-6863. (T 16488) 87

Professora de allemão
Jeune écrivain français fraichement arrivé désire échanger conversation avec allemande ou teuto-brésilienne et, si possible, avoir en elle un guide pour connaitre la ville. Répondre á 13.701, dans ce journal. (T 13701) 87

PORTUGUEZ — M. Martins, antigo prof. no C. Pedro II. Em qualquer gráu e para qualquer fim. — 42-0383. (T 14684) 87

INGLEZ — Professora ingleza, ensina a senhoras e senhoritas. Aulas particulares. Tel. 25-4462. (T 14649) 87

INGLEZA — Ensina seu idioma. Palacio Rosa. Largo do Machado, 21, apt.º 608. Tel. 25-4807. (T 13693) 87

PROFESSORA — Dipl. I.N.M. lecciona piano, theoricamente, solfejo. Possue methodo especial p. creanças. Trav. Pinheiro, 15, casa 9, transversal 2 de Dezembro, Flamengo. (T 13692) 87

PROFESSORA diplomada com medalha de Ouro pela Escola Nacional de Musica, ensina piano e theoria, preparando para os exames de admissão; preços modicos. Phone: 28-3377. (T 13749) 87

INGLEZ Mr. E. B. BRIGHT **42-4224** (T 14678) 87

PROFESSORA ENERGICA e com longa pratica, ensina, em particular, portuguez, arithmetica, etc., para exame ou a principiantes, mesmo edosos; á rua Rodrigo Silva, 18, 2.º ou a domicilio. Tel. 22-5724. (T 13751) 87

INGLÊS Novas turmas limitadas, para principiantes, ás 5 da tarde (3ªs., 5ªs. e sabbados) e ás 7 da noite (2ªs., 4ªs. e 6ªs.-feiras). Restam algumas vagas. Matricule-se hoje mesmo. INSTITUTO BRITANNIA Estabelecimento especializado Rua do Passeio, 42. (T 13755) 87

FRANCEZ — Mme. Antoinette-Marie, aperfeiçoamento dicção, litteratura: rua Urbano Santos, 61, Urca. T. 26-4299 (T 18723) 87

Vendas diversas

LOTERIAS — Vende-se um balcão em bom logar por ter dois, tratar na rua Uruguayana, 114 (café). (T 14675) 89

Gram Cavalier 1937
Optimo estado de conservação, vende-se. Informações com o cabineiro do predio 112 da rua Uruguayana, que o mostrará nas immediações. (T 17240)

AUTOMOVEL
Limousine, De Soto, 1929, 2 portas, optimo estado. Vende-se por 3:500$000. Vêr e tratar á av. Graça Aranha, 62, 1º, fundos, com o sr. Moraes. (T 14479)

CONTRATO
Vende-se o do predio da rua do Mercado n. 32, com boa loja propria para qualquer ramo de negocio. Trata-se na mesma. (T 17308)

Cintas Trico Luva 28$
Na Casa Mme. SARA — Praça 11 de Junho. (T 14635)

Apartamento no Russell
Edificio Itatiáia, occupando todo um andar, frente para o mar. Duas salas, tres quartos, halls, todas as demais accomodações para familia de tratamento, occupando uma area de 120 metros quadrados. Pagamento apenas de uma parte, sendo o restante em prestações ao Lar Brasileiro. Tratar á rua da Candelaria nº 91, sob. — Tel. 23-0189. (T 16317)

— MASSAGISTA —
Massagens medicas, pelo systema sueco, applicadas no tratamento de atrophias, luxações, obesidade, prisão de ventre, fraqueza geral, etc. Tratamento com hora marcada, em casa do cliente. Chamados para Mme. Véra, pelo telephone 43-8348. (T 14646)

Para apartamento ou Collegio
Vende-se chacara em Sta. Thereza, terreno plano 15m x 60m, casa colonial 8m. x 30m. Vista para Corcovado, Tijuca, Guanabara e Dedo de Deus. Base 180 contos. Com o proprietario. Progresso 32, bonde P. Mattos a porta. (T 15496)

FORD V8
Vende-se uma limousine em perfeito estado. Tratar na rua Buenos Aires 255 tel. 43-1593. (T 14647)

TELEPHONISTA
Grande empresa do ramo pharmaceutico precisa de uma telephonista para sua central telephonica que falle as linguas portugueza e allemã. Offertas detalhadas a caixa 14650. (T 14650)

Machinas Singer usadas?
Compram-se qualquer typo pago mais 20$ sobre a offerta de qualquer collega. Tel. 42-7205. Chamar PAVONETI. (T 13748)

MACHINA SINGER 3 GAVETAS
Vende-se uma de cozer e bordar urgente preço unico 550$. Rua São João 16, esquina 24 de Maio. — Rocha. (T 13748)

DESENHISTA
Com pratica e referencias para escriptorio de construcção. Os interessados serão attendidos de 9 ás 11 horas hoje — á rua da Quitanda 74-4º. (T 14685)

JOIAS — CAUTELAS
Compram-se joias, brilhantes, prata, antiguidades, relogios, cautelas de penhor a Trav. Ouvidor nº 8. (T 14673)

SAPATARIA
Vende-se uma bem localizada e afreguezada. Tratar com o sr. André Junior á Rua Barão de S. Felix, 166. (T 13716)

---

114) FOLHETIM DO "CORREIO DA MANHÃ"

Os Mysterios do Povo

— POR —

EUGENIO SUE

elephante, se o vês vir direito a ti furioso procura fugir-lhe da tromba, põe-te de bruços, introduz-te por baixo delle, e agarra-te a uma das pernas...; immediatamente elle escouceará para se desembaraçar de ti: ora, dentro em um instante te quebrará os ossos, e achatar-te-ha do mesmo modo como se tu esmagasses debaixo do sapato um caranguejo...

— Eu procurarei dirigir-me de preferencia aos elephantes: com elles ha mais probabilidade de morrer depressa...

— Certamente! mas é preciso teres o desembaraço necessario para seres um dos primeiros que fiques ao seu alcance: elle ha de ser muito procurado, e logo á sua apparição na arena verás todos os escravos condemnados ás feras correrem para elle.

— E o combate extraordinario de que me fala offerecerá uma probabilidade de morte mais prompta?

— Não, não! por Hercules, não desejo que affrontes esses monstruosos animaes. Vi em Roma tres escravos ficarem um instante com as pernas e os braços tão soberbamente cortados pelos dentes de serra do crocodilo (31) como se fôra um machado que tivesse feito semelhantes obras...

— Agora percebo... essa funcção romana será completa... Ursos, tigres, leões, elephantes e monstros marinhos... Mas haverá bastante escravos para regalo de tantos hospedes?

— Sim contar com o que seus senhores hão de offerecer sem duvida, generosamente, d'aqui á manhã, para o especaculo, que ha de ter logar, são já perto de oitenta... creio ser um numero sufficienate.

— Sim, já têm bastante com que se divertir... Mas esse crocodilo não poderá combater na areia do amphiteatro?

— Não; fizeram-lhe uma especie de tanque no meio do circo, á flôr da terra; de sorte que os escravos fugindo das feras, não poderão nunca deixar de cair nelle. Este tanque terá cem passos de circumferencia e dois covados de altura. O crocodilo veiu de Roma por mar, numa galera fretada de proposito para elle.

— Do mesmo modo como se fôra algum proconsul ou rico e nobre senhor?

— Sim, meu filho. E olha, o que me faz interessar ainda mais por ti é a firmeza de animo que mostras... De que terra és tu?

— Nasci na Gallia bretã!

— Pelo valente deus Marte! eram bem fortes espadas esses bretões!... Conheço-os demais; o braço que me falta, perdi-o de um golpe de machado á vista de Cesar, do grande Cesar! na batalha de Cannes... Terrivel combate, em que o generalissimo esteve a ponto de ficar prisioneiro.

— Sim, meu pae levava-o armado de ponto em branco em cima do seu cavallo...

— Tu dizes a verdade; eu estava ali quando os cavalleiros numidas accorreram em soccorro de Cesar a quem uma especie de gigante gaulez levava em cima do cavallo...! pois aquelle bretão, era teu pae?

— O unico da minha familia que sobreviveu á batalha de Vannes... Mas, replicou Sylvest com receio que o romano julgasse que elle quaria humanizal-o falando-lhe da bravura gauleza, mas, conversemos do crocodilo chegado de Roma na sua galera, como se fôra um proconsul ou um nobre e rico senhor! Onde o desembarcaram?

— Em Narbonna, e de Narbonna para aqui veio numa immensa tina cheia de agua, puxada por vinte juntas de bois... Esta manhã deram áquelle monstro uma vitella viva... Ah! meu filho, esmagou-lhe os ossos tão facilmente como um gato esmaga um rato.

— Os escravos que lhe forem destinados poderão, segundo me parece, afogar-se antes de serem devorados...

— Não não poderão afogar-se...; já preveniram isso mesmo... O tanque do circo será cheio de limões até á altura de um covado, e depois com uma pouca de agua por cima, de modo que os escravos ficarão com os hombros e a cabeça de fóra... Emquanto á maneira de ir ao encontro do crocodilo, meu filho, não posso aconselhar-te coisa alguma, porque não tenho experiencia disso... De resto, como os escravos são entregues ás féras senão no fim..., esperarás a tua hora, assistindo a um dos mais famosos combates de gladiadores que se tem visto: serão oito pares a cavallo e vinte pares a pé... Diz-se até mesmo, mais isso não é certo, que segundo a nova moda de Roma, muitas das nossas grandes damas combaterão umas contra as outras. (32)

— Mulheres? matronas?

— Certamente, e das mais nobres; o guarda que trouxe o crocodilo da Italia, dizia-nos ter visto, no circo de Roma, esposa de senadores e de cavalleiros, combateram umas contra as outras, ou então contra mulheres escravas, com uma furia incrivel; do mesmo modo que muitas vezes senhores e cavalleiros combatem á maneira de gladiadores contra escravos desarmados, bem entendido... Não se armam os escravos senão para que combatam uns contra os outros, até morrerem, e do mesmo modo gladiadores de profissão, taes como o celebre Monte-Libano, deste paiz, e outros, que lutam entre si... Oh! o divertimento será bom... Por isso, accrescentou o carcereiro rindo, graças ao novo methodo dos medicos, os serventes do circo, e eu sou desse numero, terão amanhã excellente propina.

— Que propina?

— Ignoras tu os maravilhosos effeitos que, para cura de certas doenças, se obtem hoje do figado do gladiador morto recentemente?... Os medicos estão ali, promptos a cairem, como uma nuvem de abutres, sobre os corpos dos gladiadores ainda quentes... Porque é necessario que o figado se tire quente das entranhas para conservar toda a sua virtude..., e esta venda de figados, sem contar com as generosidades dos velhos e dos epilepticos, que deste modo vem procurar a vida na morte... (tu verás como), constitue a nossa propina. Mas, por Plutão! nem tudo são rosas para nós; porque logo que termina a funcção e que se apaga as luzes, o amphitheatro fica deserto e escuro como a noite... Ah! meu filho...

— Porque treme tanto? que se passa então quando o amphitheatro fica deserto e escuro como a noite?

— E' que chega a hora das feiticeiras!...

— Das feiticeiras? disse Sylvest estremecendo tambem. E que vem ellas fazer ao circo... a essa hora da noite?

— Oh! é a hora em que, tomando a fórma de hyenas, de lobas, de cobras, de aves de rapina ou de animaes desconhecidos ainda mais assustadores, as feiticeiras escudadas com as trevas, vem disputar umas ás outras, pelos seus sortilegios, os fragmentos humanos de que está juncada a areia ensanguentada da arena... Ah! que de vezes estremecendo no meu cubiculo eu velho soldado, ouvi ao longe os seus gritos e os seus rugidos assustadores arrancando umas ás outras aquelles fragmentos de carne meio devorados, e aquellas cabeças arrancadas do tronco, informes e esboracadas pelas garras e dentes das feras!... Ah! meu filho! o suor alaga-me a fronte, só ao pensar nos ruidos mysteriosos e formidaveis que hei de ouvir na noite de amanhã depois da funcção...

E o carcereiro deixou Sylvest em novas angustias... Talvez Siomara, debaixo da fórma de uma loba, vá na noite immediata, disputar os fragmentos do corpo de seu irmão ás outras feiticeiras.

Sylvest passou a ultima noite na sua prisão quasi sem somno, receando sempre ver diante de si Siomara... Graças aos deuses, não lhe appareceu... Sem duvida tambem que fiel á sua promessa de não se dirigir ao senhor Diavolo para resgatar, por um preço infame, a liberdade de Sylvest antes, de lhe ter falado, ella o aguardava, ignorando que estivesse condemnado a morrer na arena.

A noite destinada para a funcção chegou; duas horas antes, o velho invalido cretense, carcereiro, em logar de trazer a Sylvest, a sua comida habitual disse-lhe:

— Meu filho... tu hoje tens *comida livre*. (33)

— O que é comida livre?

— Quer dizer que podes pedir o que quizeres, até ao valor de meio soldo de oiro...; os oitenta escravos destinados, como tu, ás feras, têm a mesma regalia...; e pelo que diz á sua ultima comida..., é um antigo e generoso uso...

— Sim..., os edis querem sem duvida que os leões, tigres e crocodilos se banquetem com escravos delicadamente alimentados ni ultimo dia da sua vida... Emquanto a mim não offerecerei

(Continúa).

---

(31) *Plinio o naturalista (vol. IV, pag. 239) dá estes curiosos pormenores sobre os combates dos elephantes, e (pag. 203) conta o combate de um crocodilo e de um hippopotamo conduzidos ao circo.*

(32) *"Nesse mesmo anno houve espectaculos de gladiadores, sendo tão magnificos como os precedentes; mas, mulheres illustres e de senadores, em grande numero, foram rebaixar-se no meio da arena". (Tacito, Annaes, liv. XV. § XXXII.)*

"Faziam combater não sómente os homens, mas tambem as Mulheres". (Suetonio, Domiciano, cap. IV).

Agencia "FORD"

WILSON KING & CIA. LTD.

Rua 13 de Maio N.º 38.
Tel. 42-8015.

AUTOMOVEIS NOVOS E USADOS

"FORD" e "FORD-EIFEL"

OFFICINAS PARA CONCERTOS

Rua Bento Lisbôa N.º 106.
Tels.: 25-4191 e 25-4637.

GRANDE STOCK DE PEÇAS LEGITIMAS

"FORD" e "FORD-EIFEL"

Rua 13 de Maio N.º 40.
Tel. 42-8015.

(xxx)

A prisão de ventre faz envelhecer e é responsavel por muitas molestias

Além do perigo da intoxicação do sangue, além da neurasthenia, das hemorrhoidas, dôr de cabeça, insomnia, perda do appetite, espinhas no rosto, mão halito, pontadas nas costas, palpitações, ulceras na bocca, appendicite, congestão hepatica, disturbios digestivos, etc., além de tudo isso, a prisão de ventre rebelde é a maior causadora do envelhecimento precoce. As Pilulas Aloicas, tambem chamadas de pilulas da saude, da belleza e do bem estar, actuam sobre o estomago, auxiliando a digestão, regularizam as funcções do figado entorpecido, e mantêm os intestinos em dia, sempre limpos e frescos, e o sangue puro. As Pilulas Aloicas corrigem a obesidade (gordura excessiva) que é a maior inimiga da juventude. Usando as Pilulas Aloicas, pode-se comer de tudo sem perigo de que a comida faça mal, e sem receio de engordar. (23615)

RADIOS

PHILCO, PHILIPS e PILOT. Por preços baratissimos. Facilita-se o pagamento. R. 7 de Setembro, 38. Tel. 43-4171. (T 16499)

QUALQUER PESSOA

Que, depois de muitos cuidados com a sua saude, não tenha conseguido melhoras satisfatorias, deve pedir, gratuitamente, um diagnostico, além de ter assistencia espiritual e ser doutrinada obtendo, assim, o beneficio desejado. E' preciso mandar o nome, edade, profissão, residencia e um enveloppe subscriptado e sellado para a resposta. Cartas para a Caixa Postal n. 1.916 — RIO DE JANEIRO. (T 15337)

APARTAMENTO DE LUXO

Aluga-se á rua S. Clemente n. 259 optimo e moderno apartamento com espaçosas accommodações. Trata-se á rua da Quitanda n. 47, 2º andar, sala 5. (T 16431)

OPTIMO TERRENO Jardim Gavea

Vende-se o lote n. 8, junto ao 171, medindo 20 x 62, na rua Capury. Trata-se com o sr. Armindo, á rua Gonçalves Dias, 50, loja. (xxx)

DIVORCIO

Garantido — Novo casamento — no Uruguay — Mexico e Bolivia, peça informes gratis; Dr. Luis Medal. Dartolomé Mitre, 430 — Ex. 217. Buenos Aires (Argentina). (T 14496)

RADIOS

Ultimos modelos de 1939. Pequenas prestações, longo prazo. Av. Rio Branco, 25. Tel. 43-1393. (T 16499)

Imposto Sobre a Renda

Defesas, declarações e recursos, trate sempre com os technicos do BUREAU DO CONTRIBUINTE, rua Sete, 140, 2.º andar, sala 217 — 42-2802. (T 15519)

CONTRATOS

Registros individuaes, redacção, contratos, distratos commerciaes, respectivas legalizações. Todos serviços contabilidade. Contador habilitado. Tel. 47-3964. (T 15518)

PIANOS

Do conceituados fabricantes. Não comprem sem verificarem nossos preços. Rua 7 de Setembro, 38-1º (T 16499)

Av. Rio Branco, 134

Alugam-se esplendidas salas para escriptorios e todo um andar neste novo edificio. Tratar no mesmo, sala 402. Tel. 42-8868. (T 16527)

COPACABANA

Aluga-se casa finamente mobilada. Rua 5 de Julho, 76. Detalhes pelos tels. 27-3775 ou 22-2100 ramal 124. (T 16509)

SENTE-SE DOENTE ?

Mande nome, edade, estado civil e residencia á Caixa Postal 2.825, Rio, com enveloppe sellado para a resposta. (T 15504)

Underwood (moderna) para grandes escriptorios

Comportando papel até 12 pollegadas, pouco usada, toda chromada, 900$000, custou 3:300$000, outra menor, 600$000. Vêr e tratar do dia 5 em deante. Rua Senador Dantas, 41, 3º, apt. 34. Tel. 22-3570. (T 15548)

CASA - RUA HUMAYTÁ 390$ mensaes

Aluga-se, no fim desta rua com vista para o "Jardim de diversões", tendo 2 qts., sala, banheiro e cozinha completos. Quarto e banheiro criado com ampla area. Vêr a qualquer hora e tratar á rua Humaytá, 108 (T 16480)

CERAMICA

PRO'-ARTE BORDALO PINHEIRO

Pinhas, fontes, vasos, azulejos, figuras, etc., e tambem artefactos de cimento.
S. PEDRO, 181

(T 14677)

TERRENO -- Copacabana

Vende-se, no posto 4, optimo lote com 39 metros de frente por 16 de fundos, por 100 contos. Trata-se com o proprietario á Av. Rio Branco, 109-3.º andar, sala 24. (T 13744)

MEDIUNS INVISIVEIS

Mediante o nome, edade, profissão, residencia, o "Centro Humanitario Amor e Fé em Deus", Caixa Postal n. 2258, Rio de Janeiro, fornece gratuitamente diagnostico de qualquer molestia. Remetter um enveloppe subscriptado e sellado, para resposta. (T 15336)

VENDEDORAS CHEFES DE SECÇÃO

Precisa-se urgente — Apresentar-se, na parte da manhã, na Casa CASTRO ARAUJO, Ouvidor, esquina de Uruguayana.

(T 13721)

Uma Gota nos **CALLOS DORIDOS** allivia a dôr em três segundos! Applique Gets-It duas ou três vezes, e o callo desenraiza-se logo. Milhões de pessoas por todo o mundo usam este fiel amigo de quem soffre dos callos — **GETS-IT**

(xxx)

A' PRAÇA Hollywood-Modas

ISAAC FRIDMAN avisa a sua distincta freguezia e seus Amigos e á praça em geral que fechou o seu estabelecimento commercial á rua do Ouvidor n. 143 e communica que se encontra á rua 19 de Fevereiro n. 65 (BOTAFOGO), para receber as suas prezadas ordens.
Rio, 29 de Abril de 1939.
ISAAC FRIDMAN

(T 17314)

FERIDAS, RHEUMATISMO E PLACAS SYPHILITICAS
ELIXIR DE NOGUEIRA

(xxx)

VIGILANCIAS e Investigações. Pagamento depois de terminado. Carioca n. 34, 2º. T. 22-7057 — DETECTIVE ALBANO. (T 13425)

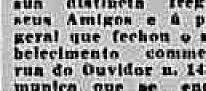

OCCASIÃO

Vende-se um predio de tres andares e tres apartamentos espaçosos, em logar saudavel, por preço abaixo do custo. Telephonar para 25-2653. — Sr. Paulo. Não se trata com intermediarios. (T 13697)

GELADEIRAS

Crosley, Norge e Neve. Por preços baratissimos. Facilita-se o pagamento. Rua 7 de Setembro 38, 1º and. (T 16499)

MOVEIS COPACABANA

Vendem-se todos os moveis que guarnecem o apartamento n. 3-A, da avenida Atlantica, 426, 3º andar. Edificio Labordette. Com urgencia, por motivo de viagem. Vêr e tratar das 14 ás 18 horas (T 15521)

CONCESSÃO UNICA DO GOVERNO DA REPUBLICA

LOTERIA FEDERAL DO BRASIL

Contrato celebrado com o Governo da União em 24 de Dezembro de 1937, á vista da Lei N. 21.143, de 10 de Março de 1932

PREMIO MAIOR:

137.ª EXTRAÇÃO — **300:000$000** — **PLANO N**

Lista da extração de QUARTA-FEIRA, 3 de MAIO de 1939

5.011 PREMIOS

Nesta LISTA não figuram por extenso os numeros premiados pela terminação do ultimo algarismo

Os bilhetes são litografados em papel branco, tinta amarela, fundo café, numeração preta na frente, com a inscrição: Extração em 3 de Maio de 1939, ás 14 horas

Atenção: Verifiquem a terminação simples de seus BILHETES

0

18 ... 50$
28 ... 100$
51 ... 50$
74 ... 50$
83 ... 50$
91 ... 50$
92 ... 50$
93 ... 50$
118 ... 50$
124 ... 50$
143 ... 100$
151 ... 50$
191 ... 50$
192 ... 50$
193 ... 50$
218 ... 50$
250 ... 50$
253 ... 50$
291 ... 50$
292 ... 50$
293 ... 50$
318 ... 50$
346 ... 100$
363 ... 100$
391 ... 50$
392 ... 50$
393 ... 50$
418 ... 50$
469 ... 50$
491 ... 50$
492 ... 50$
492 ... 50$
493 ... 50$
498 ... 100$
509 ... 50$
518 ... 50$
525 ... 200$
591 ... 50$
592 ... 50$
593 ... 50$
604 ... 50$
607 ... 50$
618 ... 50$
621 ... 50$
677 ... 50$
684 ... 50$
691 ... 50$
692 ... 50$
693 ... 50$
718 ... 50$
722 ... 50$
745 ... 100$
765 ... 100$
791 ... 50$
792 ... 50$
793 ... 50$
805 ... 50$
813 ... 50$
818 ... 50$
834 ... 50$
891 ... 50$
892 ... 50$
893 ... 50$
918 ... 50$
923 ... 50$
991 ... 50$
992 ... 50$
993 ... 50$

1

1018 ... 50$
1084 ... 100$
1091 ... 50$
1092 ... 50$
1093 ... 50$
1097 ... 50$
1118 ... 50$
1191 ... 50$
1192 ... 50$
1193 ... 50$
1218 ... 50$
1234 ... 100$
1291 ... 50$
1292 ... 50$
1293 ... 50$
1318 ... 50$
1323 ... 50$
1391 ... 50$
1392 ... 50$
1393 ... 50$
1418 ... 50$
1422 ... 50$
1491 ... 50$
1492 ... 50$
1493 ... 50$
1498 ... 200$
1507 ... 100$
1518 ... 50$
1552 ... 50$
1580 ... 50$
1591 ... 50$
1592 ... 50$
1593 ... 50$
1606 ... 50$
1618 ... 100$
1618 ... 50$
1624 ... 50$
1656 ... 50$
1691 ... 50$
1691 ... 50$
1692 ... 50$
1693 ... 50$
1718 ... 50$
1721 ... 50$
1758 ... 500$
1776 ... 50$
1789 ... 50$
1791 ... 50$
1792 ... 50$
1793 ... 50$
1794 ... 50$
1818 ... 50$
1883 ... 200$
1891 ... 50$
1892 ... 50$
1893 ... 50$
1918 ... 50$
1930 ... 100$
1939 ... 50$
1978 ... 50$
1989 ... 50$
1991 ... 500$
1991 ... 50$
1992 ... 50$
1993 ... 50$

2

2018 ... 50$
2031 ... 50$
2041 ... 100$
2063 ... 50$
2083 ... 100$
2091 ... 50$
2092 ... 50$
2093 ... 50$
2117 ... 50$
2118 ... 50$
2161 ... 50$
2191 ... 50$
2192 ... 50$
2193 ... 50$
2204 ... 50$
2206 ... 100$
2211 ... 100$
2218 ... 50$
2236 ... 50$
2291 ... 50$
2292 ... 50$
2293 ... 50$
2300 ... 100$
2318 ... 50$
2343 ... 50$
2375 ... 100$
2391 ... 50$
2392 ... 50$
2393 ... 50$
2399 ... 50$
2418 ... 50$
2462 ... 50$
2470 ... 50$
2480 ... 100$
2491 ... 50$
2492 ... 50$
2493 ... 50$
2518 ... 50$
2551 ... 50$
2569 ... 50$
2591 ... 50$
2592 ... 50$
2593 ... 50$
2616 ... 100$
2618 ... 50$
2685 ... 50$
2691 ... 50$
2692 ... 50$
2693 ... 50$
2718 ... 50$
2747 ... 50$
2791 ... 50$
2792 ... 50$
2793 ... 50$
2807 ... 200$
2809 ... 50$
2815 ... 50$
2818 ... 50$
2849 ... 50$
2891 ... 50$
2892 ... 50$
2893 ... 50$
2907 ... 50$
2911 ... 50$
2918 ... 50$
2934 ... 50$
2983 ... 50$
2991 ... 50$
2992 ... 50$
2993 ... 50$

3

3008 ... 200$
3018 ... 50$
3070 ... 50$
3082 ... 50$
3091 ... 50$
3091 ... 50$
3092 ... 50$
3093 ... 50$
3118 ... 50$
3160 ... 50$
3191 ... 50$
3192 ... 50$
3193 ... 50$
3218 ... 50$
3263 ... 50$
3268 ... 50$
3280 ... 100$
3291 ... 50$
3292 ... 50$
3293 ... 50$
3312 ... 100$
3318 ... 50$
3321 ... 50$
3391 ... 50$
3392 ... 50$
3393 ... 50$
3398 ... 50$
3418 ... 50$
3418 ... 50$
3420 ... 50$
3445 ... 50$
3465 ... 50$
3467 ... 100$
3491 ... 50$
3492 ... 50$
3493 ... 50$
3518 ... 50$
3521 ... 50$
3591 ... 50$
3592 ... 50$
3593 ... 50$
3618 ... 50$
3691 ... 50$
3692 ... 50$
3693 ... 50$
3718 ... 50$
3777 ... 50$
3789 ... 50$
3791 ... 50$
3792 ... 50$
3793 ... 50$
3818 ... 50$
3839 ... 50$
3891 ... 50$
3892 ... 50$
3893 ... 50$
3918 ... 50$
3986 ... 100$
3991 ... 50$
3992 ... 50$
3993 ... 50$

4

4007 ... 50$
4018 ... 50$
4066 ... 50$
4073 ... 50$
4091 ... 50$
4092 ... 50$
4093 ... 50$
4093 ... 50$
4118 ... 50$
4187 ... 50$
4191 ... 50$
4192 ... 50$
4193 ... 50$
4218 ... 50$
4236 ... 100$
4291 ... 50$
4292 ... 50$
4293 ... 200$
4293 ... 50$
4312 ... 50$
4318 ... 50$
4321 ... 50$
4349 ... 50$
4391 ... 50$
4392 ... 50$
4393 ... 50$
4408 ... 100$
4418 ... 50$
4444 ... 100$
4449 ... 100$
4452 ... 50$
4455 ... 50$
4477 ... 50$
4491 ... 50$
4492 ... 50$
4493 ... 50$
4518 ... 50$
4591 ... 50$
4592 ... 50$
4593 ... 50$
4598 ... 100$
4604 ... 50$
4618 ... 50$

4625 Rp. 7:500$

4626
300:000$
S. Paulo

4627 Rp. 7:500$

4645 ... 50$
4661 ... 50$
4681 ... 50$
4690 ... 50$
4691 ... 50$
4692 ... 50$
4693 ... 50$
4718 ... 50$
4791 ... 50$
4792 ... 50$
4793 ... 50$
4810 ... 100$
4818 ... 50$
4823 ... 50$
4875 ... 50$
4888 ... 50$
4891 ... 50$
4892 ... 50$
4893 ... 50$
4917 ... 50$
4918 ... 50$
4920 ... 50$
4991 ... 50$
4992 ... 50$
4993 ... 50$

5

5018 ... 50$
5049 ... 200$
5084 ... 50$
5091 ... 50$
5092 ... 50$
5093 ... 50$
5118 ... 50$
5165 ... 50$
5191 ... 50$
5192 ... 50$
5193 ... 50$
5218 ... 50$
5291 ... 50$
5292 ... 50$
5293 ... 50$
5318 ... 50$
5377 ... 500$
5391 ... 50$
5392 ... 50$
5393 ... 50$
5398 ... 50$
5401 ... 50$
5418 ... 50$
5491 ... 50$
5492 ... 50$
5493 ... 50$
5518 ... 50$
5520 ... 50$
5552 ... 100$
5569 ... 50$
5591 ... 100$
5591 ... 50$
5592 ... 50$
5593 ... 50$
5618 ... 50$
5684 ... 50$
5691 ... 50$
5692 ... 50$
5693 ... 50$
5715 ... 100$
5718 ... 50$
5726 ... 50$
5737 ... 50$
5744 ... 50$
5767 ... 50$
5791 ... 50$
5792 ... 50$
5793 ... 50$
5801 ... 500$
5818 ... 50$
5871 ... 100$
5891 ... 50$
5892 ... 50$
5893 ... 50$
5918 ... 50$
5991 ... 50$
5992 ... 50$
5993 ... 50$

6

6018 ... 50$

6034
1:000$000

6037 ... 50$
6086 ... 50$
6091 ... 50$
6092 ... 50$
6093 ... 50$
6118 ... 50$
6188 ... 50$
6191 ... 50$
6192 ... 50$
6193 ... 50$
6210 ... 50$
6216 ... 50$
6218 ... 50$
6223 ... 100$
6217 ... 50$
6245 ... 100$
6247 ... 50$
6269 ... 50$
6291 ... 50$
6292 ... 50$
6293 ... 50$
6293 ... 50$
6318 ... 50$
6351 ... 50$
6391 ... 50$
6392 ... 50$
6393 ... 50$
6415 ... 50$
6418 ... 50$
6438 ... 50$
6447 ... 50$
6448 ... 100$

6450
1:000$000

6467 ... 50$
6468 ... 50$
6491 ... 50$
6492 ... 50$
6493 ... 50$
6502 ... 50$
6518 ... 50$
6556 ... 50$
6591 ... 50$
6592 ... 50$
6593 ... 50$
6618 ... 50$
6646 ... 50$
6655 ... 50$
6663 ... 50$
6681 ... 100$
6691 ... 50$
6692 ... 50$
6693 ... 50$
6718 ... 50$
6743 ... 200$
6744 ... 100$
6763 ... 100$
6769 ... 50$
6791 ... 50$
6792 ... 50$
6793 ... 50$
6818 ... 50$
6834 ... 50$
6837 ... 100$
6863 ... 50$
6873 ... 50$
6891 ... 50$
6892 ... 50$
6893 ... 50$
6918 ... 50$
6940 ... 50$
6970 ... 50$
6991 ... 50$
6992 ... 50$
6993 ... 50$
6999 ... 50$

7

7003 ... 50$
7010 ... 50$
7018 ... 50$
7074 ... 50$
7091 ... 50$
7092 ... 50$
7093 ... 50$
7118 ... 50$
7191 ... 50$
7192 ... 50$
7193 ... 50$
7218 ... 50$
7268 ... 50$
7291 ... 50$
7292 ... 100$
7292 ... 50$
7293 ... 50$
7308 ... 100$
7318 ... 50$
7384 ... 50$
7391 ... 50$
7392 ... 50$
7393 ... 50$
7418 ... 50$
7461 ... 50$
7464 ... 50$
7465 ... 100$
7469 ... 50$
7491 ... 50$
7492 ... 50$
7493 ... 50$
7500 ... 50$
7503 ... 100$
7518 ... 50$
7550 ... 50$
7556 ... 50$
7584 ... 50$
7587 ... 100$
7581 ... 50$
7591 ... 50$
7592 ... 50$
7593 ... 50$
7618 ... 50$
7631 ... 100$
7636 ... 50$
7657 ... 100$
7678 ... 50$
7687 ... 50$
7690 ... 50$
7691 ... 50$
7692 ... 50$
7693 ... 50$
7718 ... 50$
7724 ... 50$
7745 ... 50$
7781 ... 50$
7787 ... 50$
7791 ... 50$
7792 ... 50$
7793 ... 50$
7818 ... 50$
7824 ... 50$
7836 ... 50$
7869 ... 50$
7887 ... 50$
7891 ... 50$
7892 ... 50$
7893 ... 50$
7897 ... 100$
7918 ... 50$
7925 ... 50$
7930 ... 50$
7987 ... 50$
7991 ... 50$
7992 ... 50$
7993 ... 50$

8

8018 ... 50$
8018 ... 50$
8036 ... 50$
8072 ... 50$
8091 ... 50$
8092 ... 50$
8093 ... 50$
8118 ... 50$
8128 ... 200$

8150
2:000$000

8165 ... 50$
8191 ... 50$
8192 ... 50$
8193 ... 50$
8218 ... 50$
8291 ... 50$
8292 ... 50$
8293 ... 50$
8308 ... 100$
8311 ... 50$
8318 ... 50$
8391 ... 50$
8392 ... 50$
8393 ... 50$
8397 ... 50$
8418 ... 50$
8450 ... 50$
8491 ... 50$
8492 ... 50$
8493 ... 50$
8514 ... 50$
8518 ... 50$
8553 ... 100$
8564 ... 100$

8590
1:000$000

8591 ... 50$
8592 ... 50$
8593 ... 50$
8617 ... 50$
8618 ... 50$
8649 ... 50$
8677 ... 50$
8681 ... 50$
8691 ... 50$
8692 ... 50$
8693 ... 50$
8718 ... 50$
8723 ... 50$
8757 ... 100$
8791 ... 50$
8792 ... 50$
8793 ... 50$
8818 ... 50$
8843 ... 50$
8891 ... 50$
8892 ... 50$
8893 ... 50$
8918 ... 50$
8922 ... 50$
8926 ... 50$
8950 ... 200$
8954 ... 50$
8960 ... 50$
8991 ... 50$
8992 ... 50$
8993 ... 50$

9

9018 ... 50$
9091 ... 50$
9092 ... 50$
9093 ... 50$
9118 ... 50$
9125 ... 500$
9191 ... 50$
9192 ... 50$
9193 ... 50$
9194 ... 50$
9218 ... 50$
9263 ... 100$
9291 ... 50$
9292 ... 50$
9293 ... 50$
9309 ... 50$
9312 ... 50$
9318 ... 50$
9342 ... 50$
9383 ... 50$
9391 ... 50$
9392 ... 50$
9393 ... 50$
9400 ... 50$
9418 ... 50$
9436 ... 50$
9439 ... 50$
9452 ... 50$
9476 ... 50$
9491 ... 50$
9492 ... 50$
9493 ... 50$
9498 ... 50$
9509 ... 50$
9518 ... 50$
9522 ... 100$
9525 ... 50$
9528 ... 100$
9591 ... 50$
9592 ... 50$
9593 ... 50$
9608 ... 50$
9610 ... 50$
9618 ... 50$
9634 ... 50$
9678 ... 100$
9691 ... 50$
9692 ... 50$
9693 ... 50$
9708 ... 100$
9718 ... 50$
9774 ... 100$
9791 ... 50$
9792 ... 50$
9793 ... 50$
9813 ... 50$
9815 ... 50$
9818 ... 50$
9846 ... 50$
9861 ... 50$
9891 ... 50$
9892 ... 50$
9893 ... 50$
9918 ... 50$
9954 ... 50$
9991 ... 50$
9992 ... 50$
9993 ... 50$

10

10003 ... 50$
10017 ... 100$
10018 ... 50$
10019 ... 50$
10036 ... 50$
10091 ... 50$
10092 ... 50$
10093 ... 50$
10118 ... 50$
10119 ... 50$
10158 ... 50$
10191 ... 50$
10192 ... 50$
10193 ... 50$
10218 ... 50$
10291 ... 50$
10292 ... 50$
10293 ... 50$
10318 ... 50$
10351 ... 50$
10391 ... 50$
10392 ... 50$
10393 ... 50$
10399 ... 50$
10410 ... 50$
10418 ... 50$
10433 ... 50$
10442 ... 100$
10491 ... 50$
10492 ... 50$
10493 ... 50$
10494 ... 200$
10518 ... 50$
10559 ... 100$
10567 ... 50$
10591 ... 50$
10592 ... 50$
10593 ... 50$
10594 ... 50$
10618 ... 50$
10691 ... 50$
10692 ... 50$
10693 ... 100$
10693 ... 50$
10697 ... 50$
10718 ... 50$
10718 ... 50$
10760 ... 50$
10778 ... 100$
10791 ... 50$
10792 ... 50$
10793 ... 50$
10795 ... 50$
10804 ... 50$
10818 ... 50$
10834 ... 100$
10853 ... 50$
10891 ... 50$
10892 ... 50$
10893 ... 50$
10918 ... 50$
10922 ... 100$
10949 ... 50$
10991 ... 50$
10992 ... 50$
10993 ... 50$

11

11018
30:000$

11018 ... 50$
11030 ... 50$
11091 ... 50$
11092 ... 50$
11093 ... 50$
11101 ... 50$
11111 ... 50$
11118 ... 50$
11191 ... 50$
11192 ... 50$
11193 ... 50$
11211 ... 50$
11218 ... 50$
11257 ... 50$
11260 ... 100$
11282 ... 100$
11291 ... 50$
11292 ... 50$
11293 ... 50$
11301 ... 50$
11318 ... 50$
11337 ... 100$
11353 ... 50$
11376 ... 50$
11391 ... 50$
11392 ... 50$
11393 ... 50$
11409 ... 100$
11418 ... 50$
11431 ... 50$
11491 ... 50$
11492 ... 50$
11493 ... 50$
11495 ... 100$
11518 ... 50$
11524 ... 200$
11565 ... 50$
11585 ... 50$
11591 ... 50$

11592
10:000$

11592 ... 50$
11593 ... 50$
11618 ... 50$
11623 ... 50$
11665 ... 50$
11691 ... 50$
11692 ... 50$
11693 ... 50$
11718 ... 50$
11720 ... 50$
11739 ... 50$
11783 ... 50$
11791 ... 50$
11792 ... 50$
11793 ... 50$
11818 ... 50$
11849 ... 50$
11866 ... 50$
11891 ... 50$
11892 ... 50$
11893 ... 50$
11918 ... 50$
11964 ... 50$
11975 ... 50$
11981 ... 200$
11988 ... 50$
11991 ... 50$
11992 ... 50$
11993 ... 50$

12

12001 ... 50$
12014 ... 50$
12018 ... 50$
12058 ... 50$
12085 ... 50$
12091 ... 50$
12092 ... 50$
12093 ... 50$
12095 ... 50$
12118 ... 50$
12191 ... 50$
12192 ... 50$
12193 ... 50$
12217 ... 50$
12218 ... 50$
12291 ... 50$
12292 ... 50$
12293 ... 50$
12318 ... 50$
12318 ... 50$
12358 ... 50$
12388 ... 100$
12391 ... 50$
12391 ... 50$
12392 ... 50$
12393 ... 50$
12418 ... 50$
12468 ... 50$
12488 ... 50$
12491 ... 50$
12492 ... 50$
12493 ... 50$
12498 ... 50$
12518 ... 50$
12582 ... 50$
12591 ... 50$
12592 ... 50$
12593 ... 50$
12593 ... 50$
12616 ... 50$
12618 ... 50$
12691 ... 50$
12692 ... 50$
12693 ... 50$
12714 ... 200$
12718 ... 50$
12778 ... 50$
12791 ... 50$
12792 ... 50$
12793 ... 50$
12795 ... 50$
12799 ... 100$
12813 ... 50$
12818 ... 50$

12877
1:000$000

12891 ... 50$
12892 ... 50$
12893 ... 50$
12893 ... 50$
12910 ... 50$
12918 ... 50$
12930 ... 100$
12991 ... 50$
12992 ... 50$
12993 ... 50$

13

13012 ... 50$
13018 ... 50$
13040 ... 50$
13084 ... 50$
13091 ... 50$
13092 ... 50$
13093 ... 50$
13100 ... 50$
13113 ... 50$
13118 ... 50$
13191 ... 50$
13192 ... 50$
13193 ... 50$
13217 ... 50$
13218 ... 50$
13291 ... 50$
13292 ... 50$
13293 ... 50$
13311 ... 50$
13318 ... 50$
13323 ... 50$
13362 ... 100$
13369 ... 50$
13391 ... 50$
13392 ... 50$
13393 ... 50$
13418 ... 50$
13441 ... 50$
13466 ... 50$
13491 ... 50$
13492 ... 50$
13492 ... 50$
13493 ... 50$
13512 ... 50$
13518 ... 50$
13523 ... 100$
13527 ... 50$
13549 ... 100$
13559 ... 50$
13569 ... 100$
13576 ... 50$
13591 ... 50$
13592 ... 50$
13592 ... 50$
13593 ... 50$
13618 ... 50$
13652 ... 100$
13691 ... 50$
13692 ... 50$
13693 ... 50$
13718 ... 50$
13757 ... 50$
13778 ... 50$
13791 ... 50$
13792 ... 50$
13793 ... 50$
13818 ... 50$
13843 ... 50$
13853 ... 50$
13891 ... 50$
13892 ... 50$
13893 ... 50$
13914 ... 100$
13918 ... 50$
13985 ... 50$
13989 ... 500$
13991 ... 50$
13992 ... 50$
13993 ... 50$

14

14018 ... 50$
14037 ... 50$
14085 ... 50$
14091 ... 50$
14092 ... 50$
14093 ... 50$
14118 ... 50$
14190 ... 50$
14191 ... 50$
14192 ... 50$
14193 ... 50$
14218 ... 50$
14226 ... 50$
14231 ... 50$
14291 ... 50$
14292 ... 50$
14293 ... 50$

14299
1:000$000

14318 ... 50$
14323 ... 100$
14325 ... 50$
14351 ... 500$
14383 ... 50$
14391 ... 50$
14392 ... 50$
14393 ... 50$
14398 ... 50$
14418 ... 50$
14425 ... 50$
14427 ... 50$
14491 ... 50$
14492 ... 50$
14493 ... 50$

14503
2:000$000

14511 ... 50$
14518 ... 50$
14591 ... 50$
14592 ... 50$
14593 ... 50$
14618 ... 50$
14652 ... 50$
14691 ... 50$
14692 ... 50$
14693 ... 50$
14709 ... 50$
14718 ... 50$
14725 ... 50$
14751 ... 50$
14756 ... 50$
14791 ... 50$
14792 ... 50$
14793 ... 50$
14817 ... 50$
14818 ... 50$
14822 ... 100$
14864 ... 50$
14891 ... 50$
14892 ... 50$
14892 ... 50$
14893 ... 50$
14910 ... 100$
14918 ... 50$
14964 ... 100$
14991 ... 50$
14992 ... 50$
14993 ... 50$

15

15011 ... 100$
15018 ... 50$
15032 ... 100$
15076 ... 50$
15091 ... 50$
15092 ... 50$
15093 ... 50$
15118 ... 50$
15133 ... 50$
15164 ... 50$
15178 ... 50$
15191 ... 50$
15192 ... 50$
15193 ... 50$
15205 ... 50$
15212 ... 50$
15216 ... 50$
15218 ... 50$
15218 ... 50$
15291 ... 50$
15292 ... 50$
15293 ... 50$
15296 ... 50$
15314 ... 50$
15318 ... 50$
15321 ... 100$
15383 ... 50$
15391 ... 50$
15392 ... 50$
15393 ... 50$
15408 ... 50$
15411 ... 50$
15418 ... 50$
15421 ... 50$
15443 ... 50$
15491 ... 50$
15492 ... 50$
15493 ... 50$
15518 ... 50$
15578 ... 50$
15581 ... 200$
15588 ... 50$
15591 ... 50$
15592 ... 50$
15593 ... 50$
15598 ... 50$
15618 ... 50$
15664 ... 50$
15669 ... 100$
15691 ... 50$
15692 ... 50$
15693 ... 50$
15718 ... 50$
15742 ... 50$
15768 ... 50$
15781 ... 50$
15791 ... 50$
15792 ... 50$
15793 ... 50$
15805 ... 50$
15818 ... 50$
15830 ... 50$
15839 ... 50$
15888 ... 200$
15889 ... 50$
15891 ... 50$
15892 ... 50$
15893 ... 50$
15918 ... 50$
15967 ... 50$
15985 ... 50$
15991 ... 50$
15992 ... 50$
15993 ... 50$

16

16005 ... 50$
16007 ... 50$
16018 ... 50$
16091 ... 50$
16092 ... 50$
16093 ... 50$
16118 ... 50$
16129 ... 50$
16137 ... 50$
16191 ... 50$
16192 ... 50$
16193 ... 50$
16218 ... 50$
16227 ... 50$
16259 ... 50$
16261 ... 50$
16290 ... 100$
16291 ... 50$
16292 ... 50$
16293 ... 50$
16298 ... 50$
16302 ... 50$
16304 ... 50$
16318 ... 50$
16353 ... 50$
16391 ... 50$
16392 ... 50$
16393 ... 50$
16418 ... 50$
16422 ... 50$
16437 ... 50$
16491 ... 50$
16492 ... 50$
16493 ... 50$
16518 ... 50$
16542 ... 50$
16591 ... 50$
16592 ... 50$
16593 ... 50$
16595 ... 50$
16617 ... 50$
16618 ... 50$
16647 ... 100$
16691 ... 50$
16692 ... 50$
16693 ... 50$
16699 ... 50$
16708 ... 50$
16718 ... 50$
16723 ... 50$
16791 ... 50$
16792 ... 50$
16793 ... 50$
16807 ... 50$
16818 ... 50$
16831 ... 50$
16856 ... 50$
16884 ... 50$
16891 ... 50$
16892 ... 50$
16893 ... 50$
16918 ... 50$
16991 ... 50$
16992 ... 50$
16993 ... 50$

17

17018 ... 50$
17074 ... 50$
17091 ... 50$
17092 ... 50$
17093 ... 50$
17118 ... 50$
17120 ... 50$
17189 ... 50$
17191 ... 50$
17192 ... 50$
17193 ... 50$
17195 ... 100$
17209 ... 50$
17218 ... 50$
17291 ... 50$
17292 ... 50$
17293 ... 50$
17318 ... 50$
17332 ... 50$
17335 ... 50$
17361 ... 50$
17391 ... 50$
17392 ... 50$
17393 ... 50$
17401 ... 50$
17418 ... 50$
17434 ... 100$
17448 ... 50$
17462 ... 50$
17491 ... 50$
17492 ... 50$
17493 ... 50$
17493 ... 50$
17518 ... 50$
17521 ... 50$
17539 ... 200$
17558 ... 50$
17591 ... 50$
17592 ... 50$
17593 ... 50$
17618 ... 50$
17691 ... 50$
17692 ... 50$
17693 ... 50$
17713 ... 50$
17718 ... 50$
17729 ... 50$
17756 ... 50$
17780 ... 100$
17781 ... 100$
17791 ... 50$
17792 ... 50$
17793 ... 50$
17797 ... 50$
17804 ... 100$
17816 ... 50$
17818 ... 50$
17880 ... 200$
17891 ... 50$
17892 ... 50$
17893 ... 50$
17918 ... 50$
17988 ... 50$
17991 ... 50$
17992 ... 50$
17993 ... 50$

18

18018 ... 50$
18091 ... 50$
18092 ... 50$
18093 ... 50$
18118 ... 50$
18128 ... 50$
18150 ... 50$
18160 ... 100$
18184 ... 50$
18191 ... 50$
18192 ... 50$
18193 ... 50$
18210 ... 50$
18214 ... 50$
18218 ... 50$
18252 ... 50$
18260 ... 100$
18274 ... 50$
18291 ... 50$
18292 ... 50$
18293 ... 50$
18308 ... 50$
18314 ... 50$
18318 ... 50$
18343 ... 50$
18387 ... 50$
18391 ... 50$
18392 ... 50$
18393 ... 50$
18418 ... 50$
18421 ... 50$
18427 ... 50$
18459 ... 50$
18480 ... 50$
18487 ... 50$
18491 ... 50$
18492 ... 50$
18493 ... 50$
18513 ... 50$
18517 ... 50$
18518 ... 50$
18500 ... 50$
18591 ... 50$
18592 ... 50$
18592 ... 50$
18593 ... 50$
18618 ... 50$
18627 ... 50$
18633 ... 50$
18691 ... 50$
18692 ... 50$
18693 ... 50$
18718 ... 50$
18719 ... 50$
18734 ... 100$
18791 ... 50$
18792 ... 50$
18793 ... 50$
18801 ... 50$
18818 ... 50$
18829 ... 50$
18890 ... 100$
18891 ... 50$
18892 ... 50$
18893 ... 50$
18895 ... 50$
18918 ... 50$
18990 ... 50$
18991 ... 50$
18992 ... 50$
18993 ... 50$

19

19018 ... 50$
19085 ... 50$
19091 ... 50$
19092 ... 50$
19093 ... 50$
19118 ... 50$
19191 ... 50$
19192 ... 50$
19193 ... 50$
19204 ... 50$
19215 ... 50$
19218 ... 50$

19232
1:000$000

19260 ... 50$
19291 ... 50$
19292 ... 50$
19293 ... 50$
19294 ... 50$
19298 ... 50$
19304 ... 100$
19318 ... 50$
19372 ... 50$
19391 ... 50$
19392 ... 50$
19393 ... 50$
19418 ... 50$
19491 ... 50$
19492 ... 50$
19493 ... 50$
19518 ... 50$
19521 ... 100$
19560 ... 50$
19591 ... 50$
19592 ... 50$
19593 ... 50$
19618 ... 50$
19630 ... 50$
19633 ... 50$
19690 ... 50$
19691 ... 50$
19692 ... 50$
19693 ... 50$
19718 ... 50$
19766 ... 100$
19772 ... 50$
19773 ... 50$
19791 ... 50$
19792 ... 50$
19793 ... 50$
19797 ... 100$
19818 ... 50$
19850 ... 50$
19882 ... 50$
19891 ... 50$
19892 ... 50$
19893 ... 50$
19918 ... 50$
19945 ... 50$
19980 ... 50$
19981 ... 100$
19991 ... 50$
19992 ... 50$
19993 ... 50$

20

20018 ... 50$
20054 ... 50$
20069 ... 50$
20091 ... 50$
20092 ... 50$
20093 ... 50$
20099 ... 50$
20118 ... 50$
20173 ... 100$
20191 ... 50$
20192 ... 50$
20193 ... 50$
20218 ... 50$
20229 ... 50$
20270 ... 50$
20291 ... 50$
20292 ... 50$
20293 ... 50$
20318 ... 50$
20391 ... 50$
20392 ... 50$
20393 ... 50$
20393 ... 50$
20418 ... 50$
20464 ... 50$
20491 ... 50$
20492 ... 50$
20493 ... 50$
20518 ... 50$
20524 ... 50$
20537 ... 50$
20591 ... 50$
20592 ... 50$
20593 ... 50$
20601 ... 50$
20618 ... 50$
20691 ... 50$
20692 ... 50$
20693 ... 50$
20706 ... 50$
20713 ... 50$
20718 ... 50$
20783 ... 50$
20787 ... 50$
20791 ... 50$
20792 ... 50$
20792 ... 50$
20793 ... 50$
20803 ... 50$
20818 ... 50$
20837 ... 50$
20850 ... 200$
20887 ... 50$
20888 ... 50$
20891 ... 50$
20892 ... 50$
20893 ... 50$
20916 ... 100$
20918 ... 500$
20918 ... 50$
20919 ... 500$
20957 ... 50$
20978 ... 100$
20991 ... 50$
20992 ... 50$
20992 ... 50$
20993 ... 50$

21

21018 ... 50$
21061 ... 50$
21085 ... 100$
21088 ... 50$
21091 ... 50$
21092 ... 50$
21093 ... 50$
21113 ... 50$
21118 ... 50$
21191 ... 50$
21192 ... 50$
21193 ... 50$
21203 ... 100$
21218 ... 50$
21230 ... 50$
21291 ... 50$
21292 ... 50$
21293 ... 50$
21318 ... 50$
21322 ... 100$
21387 ... 50$
21391 ... 50$
21392 ... 50$
21393 ... 50$
21402 ... 50$
21418 ... 50$
21446 ... 100$
21477 ... 50$
21491 ... 50$
21492 ... 50$
21493 ... 50$
21501 ... 50$
21518 ... 50$
21519 ... 50$
21542 ... 200$
21591 ... 50$
21592 ... 50$
21593 ... 50$
21618 ... 50$
21658 ... 50$
21691 ... 50$
21692 ... 50$
21693 ... 50$
21712 ... 50$
21713 ... 50$
21718 ... 50$
21728 ... 50$
21779 ... 100$
21783 ... 50$
21791 ... 50$
21792 ... 50$
21793 ... 50$
21818 ... 50$
21821 ... 50$
21837 ... 100$
21891 ... 50$
21892 ... 50$
21893 ... 50$
21902 ... 100$
21908 ... 50$
21918 ... 50$
21919 ... 50$
21952 ... 50$
21966 ... 100$
21991 ... 50$
21992 ... 50$
21993 ... 50$
21998 ... 50$

22

22003 ... 50$
22018 ... 50$
22041 ... 50$
22052 ... 50$
22075 ... 50$
22091 ... 50$
22092 ... 50$
22093 ... 50$
22094 ... 100$
22118 ... 50$
22127 ... 100$
22191 ... 50$
22192 ... 50$
22193 ... 50$
22218 ... 50$
22291 ... 50$
22292 ... 50$
22293 ... 50$
22318 ... 50$

22326
1:000$000

22368 ... 50$
22391 ... 50$
22392 ... 50$
22393 ... 50$
22418 ... 50$
22445 ... 100$
22454 ... 50$
22478 ... 50$
22491 ... 50$
22492 ... 50$
22493 ... 50$
22516 ... 100$
22518 ... 50$
22591 ... 50$
22592 ... 50$
22593 ... 50$
22618 ... 50$
22691 ... 50$
22692 ... 50$
22693 ... 50$
22718 ... 50$
22729 ... 50$
22755 ... 50$
22786 ... 50$
22791 ... 50$
22791 ... 50$
22792 ... 50$
22793 ... 50$
22818 ... 50$
22857 ... 50$
22887 ... 50$
22891 ... 50$
22892 ... 50$
22893 ... 50$
22912 ... 50$
22918 ... 50$
22962 ... 100$
22977 ... 50$
22985 ... 50$
22986 ... 50$
22988 ... 50$
22991 ... 50$
22992 ... 50$
22993 ... 50$

23

23018 ... 50$
23051 ... 50$
23055 ... 50$
23077 ... 200$
23091 ... 50$
23092 ... 50$
23093 ... 50$

23097
1:000$000

23118 ... 50$
23140 ... 50$
23191 ... 50$
23192 ... 50$
23193 ... 50$
23199 ... 50$
23218 ... 50$
23228 ... 100$
23237 ... 50$
23247 ... 50$
23248 ... 200$
23259 ... 100$
23291 ... 50$
23292 ... 50$
23293 ... 50$
23318 ... 50$
23320 ... 100$
23380 ... 50$
23391 ... 50$
23392 ... 50$
23393 ... 50$
23418 ... 50$
23474 ... 50$
23491 ... 50$
23492 ... 50$
23493 ... 50$
23518 ... 50$
23591 ... 50$
23592 ... 50$
23593 ... 50$
23618 ... 50$
23634 ... 100$
23691 ... 50$
23692 ... 50$
23693 ... 50$
23695 ... 200$
23718 ... 50$
23737 ... 50$
23752 ... 50$
23791 ... 50$
23792 ... 50$
23793 ... 50$
23816 ... 50$
23818 ... 50$
23891 ... 50$
23892 ... 50$
23893 ... 50$
23914 ... 50$
23918 ... 50$
23918 ... 50$
23929 ... 50$
23931 ... 50$
23991 ... 50$
23992 ... 50$
23993 ... 50$

24

24014 ... 50$
24018 ... 50$
24057 ... 50$
24091 ... 50$
24092 ... 50$
24093 ... 50$
24109 ... 100$
24118 ... 50$
24152 ... 50$
24185 ... 50$
24191 ... 50$
24192 ... 50$
24193 ... 50$
24194 ... 50$
24195 ... 50$
24209 ... 50$
24217 ... 50$
24218 ... 50$
24229 ... 50$
24252 ... 50$
24284 ... 100$
24291 ... 50$
24292 ... 50$
24293 ... 50$
24318 ... 50$
24391 ... 50$
24392 ... 50$
24393 ... 50$
24418 ... 50$
24447 ... 100$
24467 ... 500$
24491 ... 50$
24492 ... 50$
24493 ... 50$
24507 ... 50$
24518 ... 50$
24520 ... 200$
24591 ... 50$
24592 ... 50$
24593 ... 50$
24618 ... 50$
24651 ... 50$
24687 ... 50$
24690 ... 100$
24691 ... 50$
24692 ... 50$
24693 ... 50$
24718 ... 50$
24732 ... 50$
24767 ... 50$
24778 ... 50$
24791 ... 50$
24792 ... 50$
24793 ... 50$
24818 ... 50$
24840 ... 50$
24847 ... 50$
24848 ... 100$
24891 ... 50$
24892 ... 50$
24893 ... 50$
24918 ... 50$
24958 ... 50$
24985 ... 50$
24991 ... 50$
24992 ... 50$
24993 ... 50$

25

25002 ... 50$
25018 ... 50$
25023 ... 50$
25091 ... 50$
25092 ... 50$
25092 ... 50$
25093 ... 50$
25118 ... 50$
25139 ... 50$
25145 ... 100$
25155 ... 500$
25159 ... 50$
25191 ... 50$
25192 ... 50$
25193 ... 50$
25218 ... 50$
25225 ... 200$
25291 ... 50$
25292 ... 50$
25292 ... 50$
25293 ... 50$
25294 ... 50$
25316 ... 50$
25318 ... 50$
25344 ... 50$
25371 ... 50$
25391 ... 50$
25392 ... 50$
25392 ... 50$
25393 ... 50$
25407 ... 50$
25418 ... 50$
25468 ... 50$
25487 ... 50$
25491 ... 50$
25492 ... 50$
25493 ... 50$
25518 ... 50$
25553 ... 50$
25591 ... 50$
25592 ... 50$
25593 ... 50$
25618 ... 50$
25665 ... 200$
25687 ... 50$
25691 ... 50$
25692 ... 50$
25693 ... 50$
25718 ... 50$
25766 ... 50$
25791 ... 50$
25792 ... 50$
25793 ... 50$
25818 ... 50$
25826 ... 50$
25850 ... 50$
25853 ... 50$
25862 ... 50$
25868 ... 500$
25891 ... 50$
25892 ... 50$
25893 ... 50$
25918 ... 50$
25933 ... 50$
25936 ... 50$
25991 ... 50$
25992 ... 50$
25993 ... 50$

26

26018 ... 50$
26038 ... 50$
26077 ... 100$
26089 ... 50$
26091 ... 50$
26092 ... 50$
26093 ... 50$
26118 ... 50$
26118 ... 50$
26157 ... 50$
26170 ... 50$
26191 ... 50$
26192 ... 500$
26192 ... 50$
26193 ... 50$
26218 ... 50$
26251 ... 100$
26291 ... 50$
26292 ... 50$
26293 ... 50$
26318 ... 50$
26373 ... 50$
26391 ... 50$
26392 ... 50$
26393 ... 50$
26396 ... 50$
26403 ... 50$
26409 ... 50$
26418 ... 50$
26429 ... 50$
26436 ... 50$
26491 ... 50$
26492 ... 50$
26493 ... 50$
26518 ... 50$
26526 ... 50$
26538 ... 50$
26580 ... 50$
26582 ... 50$
26591 ... 50$
26592 ... 50$
26593 ... 50$
26618 ... 50$
26621 ... 100$
26657 ... 50$
26669 ... 50$
26685 ... 100$
26691 ... 50$
26692 ... 50$
26693 ... 50$
26718 ... 50$
26791 ... 50$
26792 ... 50$
26793 ... 50$
26818 ... 50$
26889 ... 50$
26891 ... 50$
26892 ... 50$
26893 ... 50$
26902 ... 50$
26918 ... 50$
26957 ... 50$
26977 ... 50$
26991 ... 50$
26992 ... 50$
26993 ... 50$

27

27004 ... 50$
27018 ... 50$
27076 ... 50$
27084 ... 50$
27091 ... 50$
27091 ... 50$
27092 ... 50$
27093 ... 50$
27107 ... 50$
27118 ... 50$
27138 ... 50$
27152 ... 50$
27180 ... 50$
27183 ... 50$
27188 ... 500$
27191 ... 50$
27192 ... 50$
27193 ... 50$
27204 ... 200$
27218 ... 50$
27291 ... 50$
27292 ... 50$
27293 ... 50$
27310 ... 50$
27318 ... 50$
27333 ... 50$
27375 ... 50$
27391 ... 50$
27392 ... 50$
27393 ... 50$
27418 ... 50$
27474 ... 50$
27491 ... 50$
27492 ... 50$

27493
3:000$

27493 ... 50$
27498 ... 50$
27518 ... 50$
27530 ... 100$
27559 ... 50$
27564 ... 50$
27577 ... 100$

27591
5:000$

27591 ... 50$
27592 ... 50$
27593 ... 50$
27618 ... 50$
27680 ... 50$
27684 ... 50$
27691 ... 50$
27692 ... 50$
27693 ... 50$
27707 ... 100$
27718 ... 50$
27741 ... 100$
27791 ... 50$
27792 ... 50$
27793 ... 50$
27818 ... 50$
27891 ... 50$
27892 ... 50$
27893 ... 50$
27900 ... 50$
27918 ... 50$
27961 ... 50$
27991 ... 50$
27992 ... 50$
27993 ... 50$
27996 ... 50$

28

28003 ... 50$
28009 ... 50$
28018 ... 50$
28091 ... 50$
28092 ... 50$
28093 ... 50$
28118 ... 50$
28134 ... 50$
28165 ... 100$
28191 ... 50$
28192 ... 50$
28193 ... 50$
28218 ... 50$
28229 ... 50$
28291 ... 50$
28292 ... 50$
28293 ... 50$
28318 ... 50$
28369 ... 50$
28391 ... 50$
28391 ... 50$
28392 ... 50$
28393 ... 50$
28395 ... 50$
28402 ... 50$
28418 ... 50$
28487 ... 50$
28491 ... 50$
28492 ... 50$
28493 ... 50$
28518 ... 50$
28548 ... 50$
28568 ... 50$
28591 ... 50$
28592 ... 50$
28593 ... 50$
28618 ... 50$
28691 ... 50$
28692 ... 50$
28693 ... 50$
28705 ... 50$
28712 ... 50$
28718 ... 50$
28791 ... 50$
28792 ... 50$
28793 ... 50$
28818 ... 50$

28819
1:000$000

28841 ... 50$
28855 ... 100$
28891 ... 50$
28892 ... 50$
28893 ... 50$
28918 ... 50$
28959 ... 100$
28991 ... 50$
28992 ... 50$
28993 ... 50$
28998 ... 200$

29

29003 ... 50$
29013 ... 50$
29018 ... 50$
29045 ... 50$
29050 ... 50$
29085 ... 50$
29091 ... 50$
29092 ... 50$
29093 ... 50$
29118 ... 50$
29191 ... 50$
29192 ... 50$
29193 ... 50$
29195 ... 50$
29218 ... 50$
29267 ... 50$
29291 ... 50$
29292 ... 50$
29293 ... 50$
29318 ... 50$
29320 ... 50$
29330 ... 50$
29389 ... 50$
29391 ... 50$
29392 ... 50$
29393 ... 50$
29408 ... 100$
29413 ... 50$

29417
1:000$000

29418 ... 50$
29491 ... 50$
29492 ... 50$
29493 ... 50$
29518 ... 50$
29520 ... 100$
29529 ... 100$
29591 ... 50$
29592 ... 50$
29593 ... 50$
29618 ... 50$
29620 ... 50$
29656 ... 100$
29691 ... 50$
29692 ... 50$
29693 ... 50$
29718 ... 50$
29729 ... 50$
29748 ... 200$
29780 ... 100$
29787 ... 100$
29791 ... 50$
29792 ... 50$
29793 ... 50$
29818 ... 50$
29854 ... 50$
29875 ... 100$
29891 ... 50$
29892 ... 50$
29893 ... 50$
29912 ... 50$
29918 ... 50$
29936 ... 200$
29944 ... 100$
29950 ... 100$
29991 ... 50$
29992 ... 50$
29993 ... 50$

Premios Maiores

4626
300:000$
S. Paulo

11018
30:000$000
Rio

11592
10:000$000
Porto Alegre

27591
5:000$000
S. Paulo

27493
3:000$000
Bello Horizonte

PREMIO MAIOR
CONTOS 300 CONTOS
LOTERIA FEDERAL DO BRASIL
FAC-SIMILE
10º DECIMO

Todos os numeros terminados em 6 têm 50$000

O Escriptorio á rua da Alfandega n. 28 estará aberto para pagamentos todos os dias uteis, das 9 ás 11 ½, e das 13 ½, ás 16 horas, exceto nos dias feriados.

A Administração pagará o valor que representem os bilhetes premiados, durante os primeiros 6 mezes da respectiva extração, ao seu portador, e não atenderá reclamação alguma por perda ou subtração de bilhetes.

No caso do premio maior caber ao numero 1, serão considerados como aproximações o imediatamente superior e o ultimo dos milhares que jogarem; sendo sorteado o ultimo, serão aproximações o imediatamente inferior e o primeiro, isto é, o numero 1.

As extrações principiam ás 14 horas

137ª Extração = Concessionario: Domingos Demarchi = O Fiscal do Governo: René Mostardeiro — O Ajudante do Fiscal do Governo: Clicio Batalha — O Escrivão: Joaquim de Freitas Junior **= 137ª Extração**

FICA NOVO SEU TAPETE

CONSERVADORES DE TAPETES COPACABANA
Lava, concerta, pinta ou tinge qualquer qualidade de tapetes, com maxima perfeição.
Rua Octaviano Hudson 14
Tel. 27-7195.

(T 17231)

Livraria Alves
RUA DO OUVIDOR, 166
Livros collegiaes e academicos

(xxx)

TERRENO -- Ipanema

Vende-se, junto á rua Montenegro, optimo lote de 12 x 35, por 75 contos. Rubens Gomes, Avenida Rio Branco, 109-3.º. (T 13744)

AMARELLÃO - OPILAÇÃO

Tratamento seguro e garantido com os comprimidos de PHENATOL — considerado ha annos, entre os seus congeneres, o especifico da Opilação. Preparado com productos fornecidos pela firma allemã J. D. RIEDEL — BERLIM — BRITZ. Não exige dieta nem purgantes. A cura é confirmada pelo exame das fézes. Com o emprego do — PHENATOL — e em seguida dos comprimidos de — FERRO ORGANICO — tem-se absoluta certeza de cura da Opilação e da Anemia produzida por essa molestia. — A' venda em todo o Brasil. Correspondencia: Caixa Postal, 2208 — RIO.

(xxx)

SEU RADIO TEM DEFEITO ?

Mande-o reparar na Casa Broadway — Senador Dantas, 23. Tel. 42-9660. Technicos especializados. Garantia absoluta e preços modicos. Attende-se a domicilio. (T 13726)

Imposto Sobre a Renda

Defesas, declarações, recursos, trate sempre com os technicos do BUREAU DO CONTRIBUINTE, rua Sete, 140, 2º andar, sala 217 — 42-2802. (T 14478)

Empresa importante

precisa de pessoas com boa apparencia e de efficiente productividade. Retribúe com ajuda de custas e commissões. Trabalho externo. Pode indicar: referencias, actividade durante os ultimos 2 annos, edade, residencia particular e endereço. Dirigir cartas á F. M., neste jornal. Rio de Janeiro (T 137

ARTIGOS DE PAPELARIA E ARTES GRAPHICAS

HEITOR, RIBEIRO & CIA.
QUITANDA 90 - 92
LEANDRO MARTINS 72 - 74

23310)

PELES

Manteaux, Pelos, Boas, Renards, Argenté, de importação directa do Canadá, vendem-se por atacado e varejo, preços especiaes.
ACCEITAM-SE ENCOMMENDAS PARA CONFECÇÃO
Peleteria NEW YORK RIO
AV. RIO BRANCO, 103, 1-A — SALA 5 — TEL. 42-2460
(T 14421)

GELADEIRAS USADAS

VENDE-SE pela melhor offerta, um lote de geladeiras electricas usadas. Tratar com WALTER, rua São Francisco Xavier n.º 92. (T 14671)

SORTES GRANDES

CENTRO LOTERICO

TRAVESSA DO OUVIDOR 9

(xxx)

BLENORRAGIA aguda ou chronica, no homem e na mulher, e suas complicações. Cura radical de 3 a 6 applicações pelo calor com a mais moderna apparelhagem existente nesta capital.
Asthma e doenças do estomago. Clinica, cirurgica e urologica do

Dr. L. F. Vieira Souto

R. Senador Dantas, 118, (Ed. Lyceu Litterario Portuguez) 6º andar Aparts. 602 e 603. T. 42-5346. — Diariamente, das 14 ás 18 horas.

(xxx)

Machina Rebobinadora

VENDE-SE, NOVA, OPTIMA PARA OFFICINA DE GRANDE MOVIMENTO E QUE EMPREGUE PAPEL CARO EM BOBINA (ASSETINADO OU PARA ROTOGRAVURA).
Trata-se neste jornal, Av. Gomes Freire, 81 — 2º andar.

Commercio - Cambio - Finanças - Movimento da Bolsa

CAMBIO

Os trabalhos desse mercado foram iniciados, hontem, em posição estavel, com os bancos estrangeiros sacando sobre Londres a 89$100 e sobre Nova York a 19$020 e comprando a 88$200 e 18$880, respectivamente.

Durante o dia, não foi registrado nenhuma modificação digna de interesse.

No fechamento deixamos o mercado em condições firmes, offerecendo-se cambiaes, em libra, a 89$000 e em dollar a 19$000 e collocação para as letras de cobertura a 88$200 e 18$880, respectivamente.

Os bancos estrangeiros affixaram, hontem, as seguintes taxas:

A' VISTA

Libra	89$000 a	89$100
Dollar	—	19$020
Franco francez	$501 a	$506
Franco suisso	—	4$275
Florim	—	10$150
Lira	1$000 a	1$003
Franco belga	—	$618
Belga	3$235 a	3$240
Peso argentino	4$400 a	4$410
Corôa sueca	4$610 a	4$640
Corôa dinamarqueza	3$980 a	4$020
Escudo	$809 a	$812
Yen	5$200 a	5$220
Zloty	3$640 a	3$750
Peso uruguayo	6$880 a	6$900
Pesêta	2$110 a	2$130
Reichsmark	7$610 a	7$650
Verrechnungsmark	—	6$100
Reisemark	—	4$100

Hontem, o Banco do Brasil affixou para compra official as seguintes taxas:

A' VISTA

Libra	77$210
Dollar	16$500
Lira	$865
Franco	$435
Escudo	$700
Florim	8$790
Franco suisso	3$700
Franco belga	2$805
Peso argentino	3$810
Peso uruguayo	5$010

O Banco do Brasil operou sobre cobranças vencidas, hontem, a 89$100 por libra, 19$020 por dollar e $506 por franco.

COMPRA DO OURO

Hontem o Banco do Brasil affixou para a compra de ouro fino 1.000 por 1.000, o preço de 23$200, por gramma.

O Banco do Brasil comprou ouro fino nas quantidades seguintes:

	Grammas
Hontem	—
De 1 a 2	—
Até o dia 3	—

OURO AMOEDADO

O Banco do Brasil, adquire as moedas abaixo mencionadas pelo seu peso legal aos valores approximados seguintes:

Libras	169$870
Dollar	34$803
Francos	6$726

O desgaste das moedas que varia muito é tomado em muita conta e só na occasião da compra póde ser avaliado no referido estabelecimento bancario.

CAMARA SYNDICAL DA BOLSA DO RIO DE JANEIRO

CURSO DE CAMBIO
Dia 2-5-939

Praças	A' vista Official	Livre
Londres	77$710	89$087
Paris	—	$512
Italia	—	1$005
Allemanha (Reichsmark)	—	—
Allemanha (Reisemark)	—	—
Allemanha (Verrechnungsmark)	—	6$100
Allemanha (Unterstutzungsmark)	—	—
Portugal	—	$813
Belgica (papel)	—	—
Belgica (belga)	—	3$238
Suissa	—	4$274
Suecia	—	—
Norwega	—	—
Dinamarca	—	—
Tchecoslovaquia	—	—
Nova York	16$020	19$030
Montevidéo	—	7$300
Buenos Aires (peso papel)	—	4$410
Hollanda	—	10$181
Japão	—	5$201
Romania	—	—
Canadá	—	—
Austria	—	—
Polonia	—	—

Cambio Livre Especial

(MOEDAS - CARTAS DE CREDITO - CHEQUES DE VIAJANTES)
Dia 2-5-939

Dollar americano	—	20$419
Libra esterlina	—	97$602
Franco francez	—	$500
Escudo	—	$832
Peso argentino	—	4$650
Lira	—	$833
Reisemark	—	4$601
Unterstutzungsmark	—	4$000
Peso uruguayo	—	7$800
Florim	—	11$000
Franco suisso	—	4$500
Franco belga	—	$705
Zloty	—	3$400
Peso chileno	—	$500
Marco	—	2$500
Sole	—	3$750

Resumo do Mercado de Cambio em Santos

SANTOS, 3.

A's 10.15 da manhã:

Libra, saque	—	89$100
Libra, compra	—	88$000
Dollar, saque	—	19$050
Dollar, compra	—	18$870

O Banco do Brasil compra libra a 77$200 e dollar a 16$300.

A's 2.30 da tarde:

Libra, saque	—	89$100
Libra, compra	—	87$000
Dollar, saque	—	19$050
Dollar, compra	—	18$940

A's 5 horas da tarde:

Libra, saque	—	88$900
Libra, compra	—	87$850
Dollar, saque	—	19$020
Dollar, compra	—	18$840

Cambios estrangeiros

LONDRES, 3.
Abertura.

LONDRES a	Hoje	Anterior
Nova York á vista por £	$ 4.68.27	$ 4.68.23
Paris á vista por £	F. 176.73	F. 176.73
Genova á vista por £	L. 89.02 1/2	L. 88.99 1/2
Berlim á vista por £	M. 11.67	M. 11.66 3/4
Amsterdam á vista por £	Fl. 8.78	Fl. 8.78 1/2
Berna á vista por £	F. 20.85 1/4	F. 20.85 1/4
Bruxellas á vista por £	B. 27.50 1/2	B. 27.50 1/2
Lisbôa á vista por £	Esc. 110.18	Esc. 110.18
Hespanha á vista por £	P. 42.25	P. 42.25

LONDRES, 3.
Fechamento:

LONDRES a	Hoje	Anterior
Nova York á vista por £	$ 4.68.14	$ 4.68.25
Paris á vista por £	F. 176.73	F. 176.73
Genova á vista por £	L. 89.00 1/2	L. 88.99 1/2
Berlim á vista por £	M. 11.66 7/8	M. 11.66 3/4
Amsterdam á vista por £	Fl. 8.77 1/4	Fl. 8.78 1/2
Berna á vista por £	F. 20.84 5/8	F. 20.85 1/4
Bruxellas á vista por £	B. 27.50 1/4	B. 27.50 1/2
Lisbôa á vista por £	Esc. 110.18	Esc. 110.18
Hespanha á vista por £	P. 42.25	P. 42.25

LONDRES, 3.
Fechamento:

LONDRES s/	Hoje	Anterior
Stockholmo á vista por £	Kr. 19.41	Kr. 19.41
Oslo á vista por £	Kr. 19.90	Kr. 19.90
Copenhague á vista por £	Kr. 22.40	Kr. 22.40

NOVA YORK, 2.
Abertura:

N. YORK s/	Hoje	Anterior
Londres tel. por £	$ 4.68 5/16	$ 4.68 1/8
Paris tel. por F	c 2.65.00	c 2.64 15/16
Genova tel. por P	c 5 26 1/4	c 5 26 1/4
Barcelona tel. por P	—	
Amsterdam tel. por F	c 53.36	c 53.31
Berna tel. por F	c 22.46	c 22.46
Bruxellas tel. por F	c 17.03	c 17.00 1/2
Berlim tel. por M	c 40.13	c 40.14

NOVA YORK, 2.
Fechamento:

N. YORK s/	Hoje	Anterior
Londres tel. por £	$ 4.68 3/16	$ 4.68 5/16
Paris tel. por F	c 2.64 15/16	c 2.65.00
Genova tel. por P	c 5 26 1/4	c 5 26 1/4
Barcelona tel. por P	—	—
Amsterdam tel. por F	c 40.13	c 40.14
Berna tel. por F	c 53.36 1/2	c 53.36
Bruxellas tel. por F	c 22.46	c 22.46
Berlim tel. por M	c 17.02 1/2	c 17.03
	c 40.13	c 40.13

PARIS, 3.
Fechamento:

PARIS s/	Hoje	Anterior
Nova York á vista por F	F. 36.73	F. 36.74
Londres á vista por £	F. 176.74	F. 176.74
Italia á vista por 100 F	F. 198.60	F. 198.50

BUENOS AIRES, 3.
Fechamento:

	Hoje	Anterior
BUENOS AIRES sobre Londres, taxa telegraphica por £1:		
Taxa de venda	P. 17.00	P. 17.00
Taxa de compra	P. 15.00	P. 15.00
MONTEVIDÉO sobre Londres, taxa telegraphica por $ ouro:		
Taxa de venda	Não publicado	
Taxa de compra	Não publicado	

Telegramma financial

LONDRES, 3.

TAXA DE DESCONTOS:	Hoje	Anterior
Do Banco da Inglaterra	2 %	2 %
Do Banco da França	2 %	2 %
Do Banco da Italia	4 1/2 %	4 1/2 %
Do Banco da Hespanha	5 %	5 %
Do Banco da Allemanha	4 %	4 %
Em Londres tres mezes	1 3/32 %	1 5/32 %
Em Nova York tres mezes:		
Taxa de compra	7/8 %	7/8 %
Taxa de venda	1/2 %	1/2 %
CAMBIO:		
Londres — Sobre Bruxellas á vista por £	F. 27.56 1/4	F. 27.50 1/2
Genova — Sobre Londres á vista por £	L. 89.00	L. 88.97
Madrid — Sobre Londres á vista por £	—	—
Genova — Sobre Paris á vista por 100 Frs.	L. 50.35	L. 50.35
Lisbôa — Sobre Londres:		
Taxa de venda por £	Esc. 110.20	Esc. 110.20
Taxa de compra por £	Esc. 110.00	Esc. 110.00

Stock Exchange de Londres

LONDRES, 3.

COMPRADORES

Titulos Brasileiros	Hoje 8 p.m.	Anterior 8 p.m.
FEDERAES:		
Funding, 5 %	22.0.0	22.0.0
Novo Funding, 1914	17.10.0	17.10.0
Conversão, 1910, 4 %	16.10.0	16.10.0
Emprestimo de 1913, 5 %	8.0.0	8.5.0
Funding de 1931, 5 % (40 annos B)	13.10.0	13.10.0
ESTADUAES:		
Districto Federal, 5 %	23.0.0	23.0.0
Rio de Janeiro, 1927, 5 %	5.0.0	5.0.0
Bahia, 1928, 5 %	8.0.0	8.0.0
Pará, 5 %	8.0.0	8.0.0
City of São Paulo Improvements and Freehold Co. Pref.	15.0.0	15.0.0

Titulos Diversos	Hoje	Anterior
Bank of London & South America, Ltd.	4.7.6	4.7.6
Brazilian Traction Light & Power Co., Ltd.	11.00	11.25
Brazilian Warrant Agency & Finance Co., Ltd.	0.1.6	0.1.6
Cables & Wireless Ltd. (Ordinarias)	44.10.0	43.5.0
Ocean Coal & Wilsons Ltd.	0.2.3	0.2.1 1/2
Imperial Chemical Industries, Ltd.	1.9.10 1/2	1.9.9
Leopoldina Railway Co. Ltd. 6 1/2 %, 1938	13.10.0	13.10.0
Lloyd's Bank Ltd. ("A" Shares)	2.14.10 1/2	2.14.4 1/2
Rio de Janeiro City Imp. Co., Ltd.	0.13.0	0.12.9
Rio Flour Mills & Granaries Ltd.	0.17.6	0.17.6
S. Paulo Railway Co. Ltd. ex-dividendo	24.0.0	24.0.0
Western Telegraph Co., Ltd., 4 %, Deb. Stock	96.0.0	96.0.0

Titulos Estrangeiros	Hoje	Anterior
Emp. de Guerra Britannico, 3 1/2 %	91.15.0	91.10.0
Consols 2 1/2 %, ex dividendo 1927/47	66.10.0	66.5.0

CAFÉ

Rio de Janeiro, 3 de maio de 1939.

Movimento do dia 2:

ESTATISTICA

Entradas:	Saccas	
Pela Leopoldina:		
De Minas	5.873	
De Rio	2.030	
		7.903
Pela Maritima:		
De São Paulo	1.727	
De Minas	35	
De Rio	75	
		1.837
Cabotagem:		
Do Rio	—	
De Minas	—	
		—
Regul. Est. Fluminense (Rio)	1.307	
Regul. Est. Minas Geraes	174	
Regulador Espirito Santense	2.613	
		4.094
Total		13.834
Idem o anno passado		5.950
Desde 1 do mez		13.834
Média		6.917
Desde 1 de julho		2.720.165
Média		8.018
Idem o anno passado		2.184.382
Café revertido ao stock desde 1 de julho		211.232

EMBARQUES

Cabotagem	80
Europa	33.351
Africa	2.036
America do Sul	—
America do Norte	5.025
Asia	375
Total	40.867
Idem o anno passado	12.839
Desde 1 do mez	40.867
Desde 1 de julho	2.309.448
Idem o anno passado	2.127.018
Stock em 30-4-1939	636.217
Consumo de 3 dias	1.500
Café doado	—
Revertido ao mercado	—
Existencia no dia 2 do corrente mez	654.717
Idem o anno passado	603.370
Pauta no mez:	
Café commum	1$350
Café fino	2$100

O mercado disponivel desse producto funccionou, hontem, em posição sustentada, sem alteração nas cotações e com regular movimento de procura.

Nas primeiras horas foram registrados negocios de 2.451 saccas e á tarde de 3.433 ditas, no preço de 13$300, por 10 kilos do typo 7.

Cotações

	Por 10 kilos
Typo 3	15$300
Typo 4	14$800
Typo 5	14$300
Typo 6	13$800
Typo 7	13$300
Typo 8	12$800

SANTOS, 3.

Posição do mercado: hoje, estavel; anterior, estavel; mesmo dia no anno passado, feriado.

Preço n. 4, disponivel, por 10 kilos: hoje, 16$300; anterior, 16$300; mesmo dia no anno passado, feriado.

Embarques: hoje, 62.898 saccas; anterior, 101.408 saccas; mesmo dia no anno passado, feriado.

Entradas: hoje, 51.828 saccas; anterior, 48.554 saccas; mesmo dia no anno passado, foi feriado.

Existencia de hontem, por embarque: 2.262.480 saccas; anterior, 2.273.550 saccas; mesmo dia no anno passado, foi feriado.

Saidas:	Saccas
Para a Europa	34.151
Para os Estados Unidos	31.695
Total	65.846

S. PAULO, 3.

Entradas:	Hoje Saccas	Anterior Saccas
Em Jundiahy, pela Estrada Paulista	5.000	5.000
Em S. Paulo, pela Estrada Sorocabana	21.000	18.000
Total	26.000	23.000

NOVA YORK, 3.

Abertura Contratos do Rio:	Hoje	Fechamento anterior
Café para entrega em maio	—	4.10
Café para entrega em julho	—	4.27
Café para entrega em setembro	—	4.33
Café para entrega em dezembro	—	4.35

Estado do mercado: anterior, calmo.

NOVA YORK, 3.

Fechamento Contratos do Rio:	Hoje	Fechamento anterior
Café para entrega em maio	4.10	4.10
Café para entrega em julho	4.27	4.27
Café para entrega em setembro	4.34	4.33
Café para entrega em dezembro	4.36	4.35
Vendas	—	5.000

Estado do mercado: hoje, calmo; anterior, calmo.

Desde o fechamento anterior, alta parcial de 1 ponto.

HAVRE, 3.

Abertura	Hoje	Fechamento anterior
Café para entrega em julho	212 ¼	211 ½
Café para entrega em setembro	210	209 ¼
Café para entrega em dezembro	208 ¾	207 ½
Café para entrega em março	208 ½	207 ¾
Vendas	5.000	12.000

Estado do mercado: hoje, estavel; anterior, calmo.

Desde o fechamento anterior, alta de 1 a 1 1/2 de franco.

HAVRE, 3.

Fechamento	Hoje	Fechamento anterior
Café para entrega em julho	213 ¼	211 ½
Café para entrega em setembro	210 ¾	209
Café para entrega em dezembro	209 ¼	207 ½
Café para entrega em março	209	207 ¾
Vendas	20.000	12.000

Estado do mercado: hoje, calmo; anterior, calmo.

Desde o fechamento anterior, alta de 1 3/4 de franco.

LONDRES, 3.

Disponivel	Hoje	Ant.
Preço do typo 4. Superior, Santos, prompto para embarque	27/—	27/—
Preço do typo 4. Rio, prompto para embarque	20/8	20/8

ASSUCAR

(RIO)

Regulou o mercado desse producto hontem em posição sustentada, sem modificação nos preços e com procura moderada.

Movimento do Mercado

Stock anterior	65.666

MOVIMENTO DO DIA 2

Entradas:	Saccos
De Pernambuco	15.000
De Campos	400
De Maceió	250
Total	15.650
Desde 1 do mez	15.650
Saidas	2.500
Desde 1 do mez	2.500
Stock actual	78.416

Cotações

	Por 60 kilos
Branco crystal	56$000 a 57$000
Demerarás	50$000 a 51$000
Mascavo	37$000 a 38$000
Mascavinho	Nominal

RECIFE, 3.

Posição do mercado: hoje, estavel; anterior, estavel.

Preço por 60 kilos.

Usina de 1ª: hoje, 47$000; anterior, 47$000.

Usina de 2ª: hoje, não cotado; anterior, não cotado.

Crystaes: hoje, 42$700; anterior, — 42$700.

Demeraras: hoje, 35$200; anterior, 35$200.

Terceira Sorte: hoje, 30$700; anterior, 30$700.

Preço por 15 kilos:

Somenos: hoje, 9$000 a 9$500; anterior, 9$000 a 9$500.

Brutos Seccos: hoje, 5$000 a 5$200; anterior, 5$000 a 5$200.

Entradas:	Hoje	Anterior
Desde hontem, em saccos de 60 kilos	9.200	9.000
Desde 1.º de setembro p. passado, saccos de 60 kilos	4.507.700	4.498.500
Exportação:	Saccos de 60 kilos	
Para portos do norte do Brasil	—	5.000
Para o porto do Rio de Janeiro	800	—
Para o porto de Santos	3.700	—
Existencia em saccos de 60 kilos	1.011.200	1.039.100

NOVA YORK, 2.

Fechamento	Hoje	Fechamento anterior
Assucar para entrega em maio	2.00	1.98
Assucar para entrega em julho	2.04	2.03
Assucar para entrega em outubro	2.08	2.06
Assucar para entrega em janeiro	2.03	2.02

Mercado, estavel.

Desde o fechamento anterior, alta parcial de 1 a 2 pontos.

NOVA YORK, 3.

Abertura	Hoje	Fechamento anterior
Assucar para entrega em maio	1.99	2.00
Assucar para entrega em julho	2.03	2.01
Assucar para entrega em outubro	2.07	2.06
Assucar para entrega em janeiro	2.03	2.03

Mercado, estavel.

Desde o fechamento anterior, baixa e alta parcial de 1 ponto.

LONDRES, 3.

Fechamento	Hoje	Fechamento anterior
Assucar para entrega em maio	8/4	8/3 ¾
Assucar para entrega em agosto	7/11 ½	8/—
Assucar para entrega em outubro	6/7 ¾	6/8 ¾
Assucar para entrega em março	6/8 ¼	6/9 ½

ALGODÃO

(RIO)

Ainda hontem, esse mercado funccionou calmo, com procura destituida de interesse e preços inalterados.

Movimento do Mercado

	Fardos
Stock anterior	8.865

MOVIMENTO DO DIA 2

Entradas:	
Do Rio Grande do Norte	303
De Santos	229
Total	532
Desde 1 do mez	532
Saidas	270
Desde 1 do mez	270
Stock actual	9.127

Cotações

	Por 10 kilos	
Fibra longa — Typo Seridó:		
Typo 3	43$000 a 43$500	
Typo 4	41$000 a 42$000	
Fibra média — Typo Sertão:		
Typo 3	39$500 a 40$500	
Typo 5	36$500 a 37$500	
Typo Ceará:		
Typo 3	Nominal	
Typo 5	—	—
Fibra curta, Matta:		
Typo 3	—	—
Typo 5	Nominal	
Fibra curta — Paulista:		
Typo 3	—	—
Typo 5	34$500 a 35$500	

S. PAULO, 3.

Abertura	Compr.	Vend.
Algodão para entrega em maio	43$000	—
Algodão para entrega em junho	42$000	—
Algodão para entrega em julho	42$000	—
Algodão para entrega em agosto	—	—
Algodão para entrega em setembro	—	—
Algodão para entrega em outubro	—	—
Algodão para entrega em novembro	—	—
Algodão para entrega em dezembro	—	—
Algodão para entrega em janeiro	—	—

Vendas: não houve.
Mercado, estavel.

S. PAULO, 3.

Fechamento	Compr.	Vend.
Algodão para entrega em maio	43$000	44$000
Algodão para entrega em junho	42$500	42$700
Algodão para entrega em julho	42$300	42$700
Algodão para entrega em agosto	42$200	42$700
Algodão para entrega em setembro	42$200	43$000
Algodão para entrega em outubro	42$100	42$900
Algodão para entrega em novembro	42$600	43$000
Algodão para entrega em dezembro	42$500	43$400
Algodão para entrega em janeiro	42$900	43$400

Vendas: não houve.
Mercado, estavel.

S. PAULO, 3.

Cotações do disponivel:	
Typo 4	44$000 a 44$300
Typo 5	44$000 a 44$300
Typo 6	44$000 a 44$300

RECIFE, 3.

Estado do mercado: hoje, firme; anterior, firme.

Preço por 15 kilos:	Hoje	Anterior
Primeira Sorte, vendedores	—	—
Primeira Sorte, compradores	43$000	43$000
Entradas:		
Desde hontem em fardos de 180 kilos	—	400
Desde 1º de setembro p. passado fardos de 180 kilos	271.000	271.000
Exportação:	Fardos 180 kilos	
Para a Europa	—	800
Existencia em saccos de 80 kilos	69.700	70.200

Abatimento de consumo: — saccos de 80 kilos.

LIVERPOOL, 3.

Intermediaria	Hoje	Anterior
São Paulo Fair	4.89	4.89
Norte do Brasil, Fair	4.54	4.54
Universal Standards, 1935	5.14	5.14
American Futures, para julho	4.55	4.54
American Futures, para outubro	4.29	4.27
American Futures, para janeiro	4.26	4.25
American Futures, para março	4.29	4.28

Disponivel brasileiro, inalterado. Disponivel americano, inalterado. Termo americano, alta de 1 a 2 pontos.

Posição do mercado: hoje, calmo; anterior, firme.

LIVERPOOL, 3.

Fechamento	Hoje	Fechamento anterior
American Futures, para julho	4.55	4.54
American Futures, para outubro	4.31	4.27
American Futures, para janeiro	4.28	4.25
American Futures, para março	4.31	4.28

Mercado — As oscillações foram poucas devido ás vendas dos operadores do "Straddle".

Os baixistas estão se cobrindo.

Desde o fechamento anterior, alta de 1 a 4 pontos.

NOVA YORK, 3.

Fechamento	Hoje	Fechamento anterior
American Middling Uplands	8.17	8.24
American Futures, para julho	8.17	8.24
American Futures, para outubro	7.73	7.70
American Futures, para janeiro	7.54	7.47
American Futures, para março	7.53	7.47

Mercado — Afrouxou depois da abertura, mas, em seguida melhorou. Os baixistas estão se cobrindo.

Desde o fechamento anterior, alta de 3 a 9 pontos.

NOVA YORK, 3.

Abertura	Hoje	Fechamento anterior
American Futures, para julho	8.21	8.17
American Futures, para outubro	7.74	7.73
American Futures, para janeiro	7.55	7.54
American Futures, para março	7.54	7.53

Mercado — De caracter normal.

Compram no Wall Street.

Desde o fechamento anterior, alta de 1 a 4 pontos.

A BOLSA

Funccionou o mercado de valores, hontem, bastante animado, com operações desenvolvidas nos varios titulos, mais em evidencia. As apolices da divida publica cotaram-se sem alteração de importancia, mantendo-se as do Reajustamento Economico e as Obrigações do Thesouro Nacional em posição de estabilidade. As municipaes continuaram firmes e bem assim as de sorteio. Regularam as acções de bancos e companhias activas e com os preços sem alteração de maior importancia, aliás, tudo como se vê em seguida.

VENDAS

Apolices da União:	
Uniformizadas de 1:000$000, 5 %, nom., 1, 50, a	810$000
Diversas Emissões de 1:000$ 5 %, nom. 10, 2, 20, 30, a	767$000
Ditas port., 2, 9, 12, a	808$000
Ditas idem, 24, a	809$000
Ditas idem, 2, 2, 3, 6, 24, 30, 14, 50, a	810$000
Reajustamento Economico de 500$, 5 %, port., cautela, 3, a	300$000
Dito titulo, 2, a	305$000
Dito de 1:000$, cautela, 73 a	811$000
Dito idem, 50, 175, 70, a	812$000
Dito, titulo, 4, 20, 34, 24, a	813$000
Dito idem, 5, 20, a	815$000
Dito c/ juros de 9 semestres, 10, a	1:030$000
Dito c/ juros de 10 semestres, 31, a	1:058$000
Obrigações da União:	
Thesouro (1932) de 1:000$, 7 % port., 7, a	1:075$000
Apolices Municipaes do Districto Federal:	
Emprestimo de 1917 de 200$ 6 % port., 100, a	154$000
Ditas de 1920 de 200$ 6 % port., 50, 410, a	154$000
Ditas de 1931 de 200$ 5 % port., 4, 7, 8, a	179$500
Apolices Estaduaes:	
Minas Geraes de 1:000$ 7 % port. decreto 9.511, 2, 12, a	765$000
Ditas do decr. 10.240, 8 a	765$000
Ditas de 200$, 5 %, port. 1.ª série, 5, 20, 100, 248, a	144$500
Ditas 3.ª série, 7 %, port. port., 20, a	166$000
Pernambuco de 100$, 5 %, port., 4, 4, 25, a	81$000
São Paulo de 200$, 5 %, port., 1, 3, 4, 5, 10, a	190$000
Ditas de 1:000$, 8 %, port. unificação, 6, 15, 18, a	1:000$000
Ditas idem, 60, a	1:005$000
Acções de Bancos:	
Brasil, 50, 50, a	405$000
Andrade Arnaud, 50, 50, a	500$000
Acções de Companhias:	
E. F. e Minas de São Jeronymo, 100, 100, a	113$000

OFFERTAS NA BOLSA

Obrigações da União:	Vend.	Compr.
Thesouro (1921), de 1:000$, 7 %	—	1:020$
Thesouro (1930), de 1:000$, 7 %	1:030$	1:043$
Thesouro (1932), de 1:000$, 7 %	—	1:070$
Thesouro (1937), de 1:000$, 6 %	945$000	—
Ferroviarias de réis 1:000$, 7 %	—	1:040$
Apolices da União:		
Tratado da Bolivia, de 1:000$, 3 % nom.	600$000	—
Uniformizadas de rs. 1:000$, 5 %	—	800$000
Diversas Emissões de 1:000$ nom. 5 %	797$000	795$000
Ditas de 1:000$ 5 % port.	811$000	800$000
Ditas (cautela)	—	780$000
Emprestimo de 1903, 1:000$, port. 5 %	798$000	—
Reajustamento de rs. 1:000$, port. 5 %	814$000	813$000
Ditas em cautela	—	810$000
Dito com juros de 10 semestres	—	1:057$
Ditas em cautela	—	940$000
Apolices Estaduaes:		
Minas Geraes de rs. 1:000$, 5 % port.	603$000	600$000
Ditas, nom.	—	605$000
Ditas de 1:000$000, 7 % port.	770$000	765$000
Ditas nom.	—	670$000
Ditas de 200$, 5 %, (1934)	145$000	144$000
Ditas 9 %, 2.ª série	—	167$000
Ditas 7 %, 3.ª série	166$500	166$000
Rio de 500$, 6 %, portador	—	320$000
Ditas, nom.	—	320$000
Ditas de 500$, 8 %	—	440$000
E. do Espirito Santo de 1:000$, 8 %, nom.	820$000	—
Ditas, 6 %	—	605$000
E. de Pernambuco de 100$, 5 %, port.	84$000	83$500
São Paulo, 1:000$, (Unificação) 8 %	1:000$	—
Ditas (lotes grandes)	—	—
Ditas de 200$, 5 %, portador	190$000	189$500
Ditas do Rio Grande, Barreto Gravatahy, 1:000$ port.	—	860$000
Municipaes de Bello Horiz., de 1:000$, 8 %, port.	770$000	760$000
Ditas de Porto Alegre de 50$, 5 ½ %	30$000	29$000
Ditas de Petropolis, de 200$, 7 % port.	—	190$000
São Bernardo de réis 1:000$, 9 % port.	—	975$000
Ditas do Paraná, de 200$, 5 %, port.	122$000	110$000
Apolices Municipaes do Distr. Federal:		
Municip. 1 20, 5 %, portador	—	508$000
Ditas nom.	—	448$000
Ditas de 1914, 6 %, port.	—	153$000
Ditas de 1906, 6 %, port.	—	153$500
Ditas, nom.	—	139$000
Ditas de 1917, 6 %, port.	154$000	153$000
Ditas de 1920, 6 %, port.	154$000	153$000
Ditas de 1931, 200$ 5 %, port.	—	179$500
Ditas decreto 1.535, (Castello) 7 %	—	180$000
Ditas decreto 1.999, port. 7 %	—	180$000
Ditas decreto 1.933, 7 %, port.	—	185$000
Ditas decreto 3.204, (Lagoa) 7 % port.	—	180$000
Ditas decreto 1.022, (Lagoa) 7 % port.	—	180$000
Ditas decreto 1.948, (Lagoa) 7 % port.	—	180$000
Ditas decreto 1.350, Castello, 7 % port.	—	180$000
Ditas decreto 2.339, Castello, 7 ½ port.	—	180$000
Ditas decreto 2.097, Castello, 7 % port.	181$000	180$000
Decreto 1.623, 6 %, port.	—	145$000
Acções de Bancos:		
Brasil	405$000	404$000
Commercio, nom.	—	235$000
Funccionarios Publicos	—	38$000
Mercantil do Rio de Janeiro	—	605$000
Portuguez do Brasil, nom.	175$000	165$000
Dito, port.	180$000	170$000
Prov. do Rio Grande do Sul	—	180$000
Andrade Arnaud	520$000	500$000
Comp. de Tecidos:		
Corcovado	110$000	—
Manuf. Fluminense	203$000	—
São Pedro de Alcantara	400$000	—
America Fabril	290$000	—
Petropolitana	210$000	190$000
Nova America	320$000	290$000
Brasil Industrial	310$000	310$000
Progresso Industrial	—	370$000
Comp. de Seguros:		
Garantia	—	200$000
Confiança	300$000	240$000
Comp. de Estradas de Ferro:		
Minas São Jeronymo	113$000	112$000
Paulista de Estradas de Ferro	—	231$000
Victoria a Minas	—	12$000
Comp. diversas:		
Docas de Santos, portador	246$000	—
Ditas nom.	232$000	—
Docas da Bahia	12$000	—
Bras. Diamantifera	—	32$000
Chrysbras, port.	280$000	—
Terras e Colonização	11$000	—
Belgo Mineira, port.	360$000	330$000
Mestre Blatgé, pref.	205$000	202$000
Rede Sul Mineira de Electricidade, ord.	—	250$000
C. Brahma	—	530$000
Acidos	100$000	—
Debentures:		
Docas de Santos 6 %	190$000	185$000
Lar Brasileiro, 8 %	200$000	—
Nova America, 10 %	—	1:040$
Antarctica Paulista, 8 %	193$000	—
Manufactora Fluminense, 10 %	190$000	—
Progresso Industrial, 8 %	194$000	—
Mercado Municipal	—	208$000
Alliança Industrial	—	200$000
Bellas Artes, 9 %	203$000	—
Industrial Campista, 8 %	170$000	—
Carris Portoalegrense		

INFORMAÇÕES DIVERSAS

CONCORRENCIAS ANNUNCIADAS

Dia 3 — Commissão Especial de Compras da Prefeitura Municipal, para o fornecimento dos artigos constantes dos grupos 2, 11 e 8.

Dia 4 — Administração do Edificio do Ministerio do Trabalho, Industria e Commercio, para limpeza, enceramento e conservação dos pisos e escadas de marmore e assoalho de tacos.

Dia 4 — Departamento dos Correios e Telegraphos, para o fornecimento de material de [illegible]

Dia 4 — Divisão de Material da Prefeitura Municipal, para o fornecimento dos artigos constantes dos grupos 6, 30, 28, 24, 8 e 2.

Dia 4 — Commissão Especial de Compras da Prefeitura Municipal, para a venda de material desnecessario aos serviços da Prefeitura.

Dia 5 — Divisão de Material da Prefeitura Municipal, para a construcção de um andar no laboratorio do Hospital Veterinario.

Dia 5 — Directoria de Fazenda do Ministerio da Marinha, para o fornecimento de artigos confeccionados.

FALLENCIAS E CONCORDATAS

DAVID RODRIGUES FILHO

Attendendo á confissão de insolvencia tomada por termo, o juiz da 5ª vara civel (1º officio) decretou a fallencia de David Rodrigues Filho, estabelecido á rua Manoel Victorino, 2, com o negocio de radios. O termo legal retroagiu a 12 de março ultimo; marcado o prazo de 15 dias para as habilitações de creditos; designado o dia 1 de agosto vindouro para a assembléa de credores e nomeado syndicos Mestre & Blatgé.

Passivo 24:000$000.

JOSE' I. PASTURA

O juiz da 1ª vara civel, mandou excluir da massa fallida da firma supra os creditos do Banco Allemão Transatlantico e Leão Junior & Cia.

FERREIRA PIRES & CIA.

O juiz da 4ª vara civel julgou os creditos não impugnados.

DENUNCIA

Ministerio publico, autor: Manoel Ribeiro Mendes, fallido — Prosiga-se no processo.

F. VACCHIANO S|A.

O juiz da 5ª vara civel designou o dia 5 do corrente mez para a assembléa de credores da firma supra.

MANOEL JOSE' VIEIRA

O juiz da 5ª vara civel, autorizada a transacção proposta á fls. 269 a 270, feito, porém, o previo deposito de 10:000$000.

ALBERTO B. ALMEIDA

O juiz da 5ª vara civel mandou ouvir o fallido supra, sobre a prestação de contas do ex-syndico, Theophilo José da Silva.

LAURO HONCY

O juiz da 6ª vara civel julgou procedentes os embargos e negou a homologação da concordata extinctiva da firma supra, mandando que se prosiga na fallencia com eleição do liquidatario.

EDMUNDO ANDRADE

O juiz da 6ª vara civel pronunciou a nullidade "ab-irrito" do processo da fallencia da firma supra, condemnando o requerente nas custas.

CAFE' EXPORTADO PELO PORTO DO RIO DE JANEIRO

DURANTE O MEZ DE ABRIL DE 1939
(Em saccas de 60 kilos)

Exportadores:	Saccas
Ornstein & Cia.	41.592
Castro, Silva Cia. S.A.	34.139
E. G. Fontes & Cia.	23.687
A. Jabour & Cia.	23.157
Theodor Wille & Cia. Ltda.	23.081
Marcellino Martins Filho & C.	10.865
Abreu & Filhos	9.668
Felix Fonseca S. A.	9.503
Vivacqua Irmãos S.A.	8.940
Sinner & Cia. Ltda.	8.237
Mc. Kinlay S.A.	7.746
Cia. Nacional de Commercio de Café	7.161
American Coffee Corporation	6.850
A. Sion & Cia.	5.654
Leon Israel Company S.A.	4.335
Pinto Lopes & Cia. Ltda.	3.978
Norton Megaw & Cia. Ltda.	2.790
Fraga, Irmão & Cia. Ltda.	2.720
Cia. Americana de Armazens Geraes	1.450
Cia. Brasileira de Café	875
Naumann Gepp & Cia. Ltda.	848
Delphino Mendes Junior	635
Soares Ladeira & Cia. Ltda.	626
Missões Salesianas do Amazonas	500
S.A. Rebello Alves	500
Vertes & Cia. Ltda.	376
Soc. Exportadora de Café	325
Rotundo & Cia. Ltda.	300
Mario Telles	200
Departamento Nacional do Café	140
Antonio Swenson	50
Jacinto Aguiar & Cia.	40
Francisco de Souza Leão	30
Guttemberg Barreto	30
Hard Rand & Cia.	25
Arm. Geraes Mauá Ltda.	25
Coelho Duarte & Cia.	20
Luiz Roubalinho	10
Cia. Commercio de Navegação	10
Soares Bastos & Cia.	10
Herms Stoltz & Cia.	2
Total	240.438
Idem mez de março de 1939	205.081
Idem mez de abril de 1938	250.697

(Organizado pelo Serviço de Estatistica do Centro do Commercio de Café do Rio de Janeiro).

OPPORTUNIDADES COMMERCIAES

O Serviço de Intercambio da Associação Commercial do Rio de Janeiro leva ao conhecimento dos interessados, por nosso intermedio, as seguintes opportunidades de negocios:

J. C. Penney Co., dos Estados Unidos, desejam adquirir pelles de crocodillo e animaes silvestres para confecção de bolsas, saccos para golf e outros artigos.

— Edison Machado, do Rio de Janeiro, deseja representar fabricantes ou exportadores de productos brasileiros.

— Archimedes Bottari, do Egypto, deseja entrar em contacto com fabricantes ou exportadores de moendas de canna de assucar, proprias para installações em bars.

— Mariano Alemany, de Cuba, deseja adquirir no Brasil extracto de quebracho, couros verdes e salgados e sêbos.

— Gabriel Martins da Costa, de Bello Horizonte, offerecendo referencias e dispondo de organização adequada, deseja representar firmas nacionaes.

— Carlos Weinberg, do Rio de Janeiro, recem-vindo da Rumania, deseja entrar em relações commerciaes com firmas brasileiras, interessadas na importação de artigos rumaicos.

Outros detalhes á disposição dos interessados naquelle Serviço de Intercambio da Associação Commercial do Rio de Janeiro, em sua séde provisoria, á avenida Rio Branco, 110, 1º andar.

CARNES VERDES

MATADOURO DE MENDES

Foram abatidos hontem — Bois, 152; vitellos, 21; suinos, 5.

Vendidos para os suburbios — Bois, 128 3/4; vitellos, 19 1/2; suinos, 5.

Vigoraram os seguintes preços — Bois, 1$620; vitellos, 2$000; suinos, 3$400.

MATADOURO DE NOVA IGUASSU'

Vendidos para os suburbios — Bois, 65 2/4; vitellos, 13 1/2.

Vigoraram os seguintes preços — Bois, 1$600; vitellos, 2$000.

MATADOURO DE SANTA CRUZ

Vendidos para os suburbios — Bois, 127 1/4 e 1/8; vitellos, 28 1/2; suinos, 15 1/2.

Rejeitados — Bois, 1 1/4; suinos, 1 1/2.

Vigoraram os seguintes preços — Bois, 1$640; vitellos, 2$000; suinos, 3$300.

MATADOURO DA PENHA

Vigoraram os seguintes preços — Bois, 1$700; vitellos, 1$900; suinos, 3$300.

LLOYD BRASILEIRO

NAVIOS ESPERADOS

Do Norte:

"Pará", dia 1, de Belém e escalas.

"Campos Salles", dia 7, de Recife e escalas.

"Affonso Penna", dia 11, de Manáos e escalas.

"Carioca", dia 8 de Natal e escalas.

Do Sul:

"D. Pedro II", dia 4 de Buenos Aires e escalas.

"Jangadeiro", dia 5 de Porto Alegre e escalas.

"Comte. Ripper", dia 4 de Santos.

"Tutoya", dia 8 de Florianopolis e escalas.

"Taubaté", dia 4 de Santos.

"Bandeirante", dia 10 de Porto Alegre e escalas.

Dos Estados Unidos:

"Alegrete", dia 10 de Nova York e escalas.

DEPARTAMENTO NACIONAL DA INDUSTRIA E COMMERCIO

RELAÇÃO DOS CONTRATOS, ALTERAÇÕES DE CONTRATOS, DISTRATOS E FIRMAS INDIVIDUAES, DESPACHADOS EM 26 DE ABRIL ULTIMO:

CONTRATOS

De Costa Carneiro & Moreira, firma composta dos socios solidarios Manoel Botelho da Costa Carneiro e Amaro Moreira, para o commercio de padaria etc., á rua Haddock Lobo n. 327, com capital de 100:000$000, prazo indeterminado.

De Maranhão da Costa & Comp., firma composta dos socios solidarios Arthur Maranhão da Costa e Victorino Martins Filho, para o commercio de madeiras, á rua Quatro n. 8, com capital de 100:000$000, prazo indeterminado.

De Sampaio & Castro Limitada, firma composta dos socios quotistas José Werneck Corrêa e Castro e Luiz Felippe de Souza Sampaio, para o commercio de representações etc., á rua da Assembléa n. 104, 1º andar, casa 211, com capital de 100:000$000, prazo indeterminado.

De Macedo & Gavinho Limitada, firma composta dos socios quotistas José Vieira de Macedo e Antonio da Costa Gavinho, para o commercio de agricultura etc., com capital de 140:000$000, prazo indeterminado.

De H. Mager & Comp., firma composta dos socios solidarios H. Mager, Amilcar Alves Valente e da commanditaria Adela Gyongy, para o commercio de metallurgia, com capital de ...... 150:000$000, prazo indeterminado.

De H. S. Lopes & Comp., firma composta dos socios solidarios Homero Duarte Simões Lopes e Emilio Nasser, para o commercio de productos de belleza, á rua Conde de Irajá n. 111, com capital de 1:000$000.

De Distribuidora de Doces Limitada, firma composta dos socios quotistas Ricardo Guinancio e Gumercindo Joaquim Guinancio, para o commercio de doces, á travessa Bellas Artes n. 21, com capital de 30:000$000, prazo indeterminado.

De Bento & J. de Carvalho, firma composta dos socios solidarios Bento Soares Cardoso e José Maria de Carvalho, para o commercio de botequim, etc., á rua do Senado n. 112, com capital de 10:000$000, prazo indeterminado.

De Leão Steinberg & J. Dretchinsky, firma composta dos socios solidarios Leão Steinberg e Jacob Drebtchinsky, para o commercio de moveis, á avenida 28 de Setembro n. 341, com capital de 100:000$000, prazo 5 annos.

De Irmãos Bragança, firma composta dos socios solidarios Daniel Leitão Bragança e João Leitão Bragança, para o commercio de liquidos etc., á rua Ambiré Cavalcanti n. 104 A, com capital de 10:000$000, prazo indeterminado.

De Barreto & Castro, firma composta dos socios solidarios Manoel Barreto e Antonio Alcindo de Castro, para o commercio de botequim etc., á rua São Luiz Gonzaga n. 178, com capital de 40:000$000, prazo indeterminado.

De Neves & Loureiro, firma composta dos socios solidarios Manoel Jesus das Neves e Leonildo Fernandes Loureiro, para o commercio de botequim, á rua Theodoro da Silva n. 853, com capital de 12:000$000, prazo indeterminado.

De Vaz Corrêa & Pacheco, firma composta dos socios solidarios Manoel Vaz Corrêa e Antonio Pacheco, para o commercio de botequim, á rua das Laranjeiras n. 5, com capital de 15:000$000, prazo indeterminado.

ALTERAÇÕES DE CONTRATOS

De Café e Bar America Limitada, retira-se o socio Cesar Rebello Gomes, recebendo a importancia de 50:000$000.

De Sociedade Constructora Brasileira Limitada, prorogando o prazo da sociedade.

De Azevedo Silveira & Comp., o capital social fica elevado a 250:000$000.

De Ferreira Araujo & Comp., Limitada, alterando algumas clausulas do seu contrato.

De Costa Souza & Simões Limitada, retira-se o socio Waldemar Costa Souza, recebendo a importancia de 63:000$000, a firma fica modificada para A. Simões & Comp., Limitada.

DISTRATOS

De C. C. Almeida & Comp., retiram-se os socios Dr. Carlos de Camargo e Almeida, recebendo a importancia de 14:405$000 e Noel da Gama Moret, recebendo a importancia de 1:425$000.

De T. B. de Mello (conta de participação), retira-se o socio Armando Vaz Pontes, nada recebendo, ficando com o activo e passivo o socio T. B. de Mello.

FIRMAS INDIVIDUAES

De J. Antonio Pinto, para o commercio de calçados, á rua Copacabana n. 605 A, com capital de 50:000$000.

De Manoel Mendes Segundo, que augmentou o capital de rs. 10:000$000 para rs. 20:000$000 e possue uma filial á praça Cruz Vermelha n. 32.

De Joaquim Mendes Segundo, para o commercio de botequim, á rua D. Manoel n. 74, com capital de 27:000$000.

De A. Valente de Almeida, para o commercio de officina de ourives, á rua Imperatriz Leopoldina n. 5, com capital de ...... 10:000$000.

De Adriano Antonio Ferreira Martins, para o commercio de liquidos e comestiveis, á rua Quito n. 438, com capital de 10:000$000.

De Adelina Pereira, para o commercio de deposito de sabão, á rua Bella n. 17, com capital de 500$000.

De A. J. M. Espinheira, para o commercio de botequim e bilhares, á rua Lobo Junior n. 293, com capital de 10:000$000.

De Abrahão Huallem, para o commercio de armarinho e fazendas, á rua Carolina Machado n. 1570, com capital de .... 5:000$000.

De Alberto Abokater, para o commercio de liquidos e comestiveis, á rua Marquesa Ferreira n. 2, com capital de 1:500$000.

De Affonso Cruvinel Ratto, para o commercio de material photographico á rua da Assembléa n. 121, com capital de 10:000$000.

De Celestino Augusto Rodrigues, para o commercio de botequim e restaurante, á rua Coelho Castro n. 54, com capital de 20:000$000.

De Chelman Pustilnic, para o commercio de fabrica de guarda-chuvas, á rua Senador Euzebio n. 99, com capital de 20:000$000.

De Carmin Nagib Zoghaib, para o commercio de liquidos e comestiveis, á rua Alvaro de Miranda n. 52, com capital de .... 10:000$000.

De Deodato Araujo, para o commercio de quitanda, á rua Balduino de Aguiar n. 175, com capital de 1:000$000.

De Francisco Braverman, para o commercio de malharia, á rua da Alfandega n. 240, fundos, com capital de 10:000$000.

De H. C. Cordeiro Guerra, para o commercio de construcções civis á rua Farme de Amoedo numero 145, com capital de ...... 50:000$000.

De Ignacio Ayres de Carvalho, para o commercio de quitanda, á rua S. Valentim n. 61, com capital de 2:000$000.

De José Almeida Rosa, para o commercio de deposito de pão, balas etc., á rua General Severiano n. 134, com capital de .... 5:000$000.

De Luciano Rodrigues Saraiva, para o commercio de botequim e charutaria, á rua Dionysio numero 242, com capital de ...... 5:000$000.

De Manoel Gonçalves da Costa, para o commercio de botequim, á rua S. Christovão n. 272, com capital de 4:000$000.

De Manoel da Costa, Restaurante, para o commercio de restaurante, á rua Coronel Tamarindo n. 614, com capital de ...... 8:000$000.

De Manoel Carlos de Souza, para o commercio de liquidos e comestiveis, á rua Princeza Imperial n. 282, com capital de ... 5:000$000.

De M. Chaves, para o commercio de artigos do norte (côcos, chapéos de palha), á rua Camerino n. 104, com capital de .... 20:000$000.

De Newton Lins, para o commercio de generos alimenticios, á rua Siqueira Campos n. 268 A, com capital de 5:000$000.

De Silvestre Martins, para o commercio de botequim e leiteria, á rua Guaporé n. 89, com capital de 5:000$000.

De Themistocles Pinto, para o commercio de ferragens, madeiras etc., á avenida Amaro Cavalcanti n. 605, com capital de .... 5:000$000.

De T. Franco, para o commercio de concertador de relogios e bijouterias á avenida Marechal Floriano n. 22, com capital de 1:000$000.

MERCADO DE CACÃO

NOVA YORK, 3.

Abertura	Hoje	Anterior
Cacáo para entrega em julho	4.37	4.39
Cacáo para entrega em setembro	4.49	4.51
Cacáo para entrega em dezembro	4.64	4.68
Cacáo para entrega em março	4.78	4.81

Estado do mercado: hoje, estavel; anterior, estavel.

MERCADO DE BORRACHA

NOVA YORK, 3.

	Hoje	Anterior
Upriver Fine, cts.	14	14
Smoked Plantation Sheets, cts.	16	16

Estado do mercado: hoje, calmo; anterior, calmo.

MERCADO DE TRIGO

BUENOS AIRES, 2.

Fechamento Preço por 100 kilos:	Hoje	Anterior
Para entrega em maio	7.01	7.01
Para entrega em junho	7.05	7.05
Para entrega em julho	7.10	7.09

Estado do mercado: hoje, calmo; anterior, calmo.

DISPONIVEL — Typo Barletta p/ o Brasil	6.95	6.95
CHICAGO — Preço para bushel:		
Para entrega em maio	74.75	75.00
Para entrega em junho	73.00	72.87

ALFANDEGA

Renda arrecadada hontem (papel)	983:268$700
Renda arrecadada de 1 a 3 do corrente	3.256:401$200
Em egual periodo de 1938	830:989$600
Differença para mais em 1939	2.425:461$600

— Tendo em vista o que requereu o despachante aduaneiro Manoel de Carvalho, foi baixada portaria, autorizando o seu afastamento do serviço por mais seis mezes, em prorogação da licença em cujo gozo se acha, continuando a substituil-o seu ajudante, Murillo Nogueira de Carvalho.

DISTRIBUIÇÃO DE MANIFESTOS
(Em 3-5-1939)

N. 802 — De Hamburgo, vapor allemão "General San Martin", varios generos, sr. Magno.

N. 803 — De Genova, vapor italiano "Augustus", varios generos, sr. Medina.

N. 805 — De Gulfport, vapor nacional "Cabedello", varios generos, sr. Rogaciano.

COMMISSÃO DA TARIFA

Reunião de 3 de maio de 1939.

Sob a presidencia do inspector, sr. José dos Santos Leal, servindo como secretario o official administrativo sr. Luis Guindes, reuniu-se a Commissão da Tarifa, tendo sido apreciados os seguintes casos:

Empresa Progresso Ltda.; Companhia Hoteis Palace; Companhia Nacional de Machinas Commerciaes S.A.; Commissaria Italo-Brasileira Ltda.; Standard Electrica S.A. (duas questões); Hachiya Irmãos & Cia.; Empresa Promotora de Vendas Limitada; Carnascialli & Cia. Ltd.; Companhia de Carris, Luz e Força do Rio de Janeiro Limitada; Sociedade Ericsson do Brasil Ltda.; Carvalhal & Ferreira; L. Figueiredo & Cia.; Gillette Safety Razor Company of Brasil; Sociedade Wild Suisso-Brasileira de Engenharia Ltda.; Marcos Schwab; Panair do Brasil S.A.; J. Bogossian; Carnascialli & Cia. Ltda.; Plum Pharmaceutica e Commercial do Brasil Limitada; Ordem n. 169, de 20 de abril de 1939, da Directoria das Rendas Aduaneiras; Remessa n. 435, de 21 de dezembro de 1938 da Recebedoria do Districto Federal; E. Romero (duas questões); Ingersoll Rand do Brasil S.A.; Pereira Araujo & Cia.; Sociedade Anonyma Schering; Hasenclever & Cia.; Chimica "Bayer" Ltda.; Productos Pharmaceuticos Astra do Brasil Limitada; Chame & Cia.; Armando Coelho & Cia. Ltda.; Companhia dos Annuncios em Bondes; E. Spiller Junior; Sociedade Technica de Vendas e Representações Ltda.; Luiz Ferrando & Cia. Ltda.; Dourado Sociedade Anonyma.

MARITIMAS

VAPORES ESPERADOS

Buenos Aires "Uruguay"	4
Buenos Aires e esc. "D. Pedro II"	4
Santos "Comte. Ripper"	4
Santos "Taubaté"	4
Portos do sul "Tambahú"	4
Belém e esc. "Pará"	4
Portos do norte "Guarapuava"	5
Portos do sul "Carl Hoepcke"	5
Porto Alegre e esc. "Jangadeiro"	5
Buenos Aires "Amstelland"	6
Antonina "Buarque de Macedo"	6
Belém e esc. "Campos Salles"	7
Natal e esc. "Carioca"	8
Buenos Aires "Colombia"	8
Londres "Highland Princess"	8
Buenos Aires "Alsina"	8
Polonia "Venezuela"	8
Florianopolis e esc. "Tutoya"	8
Nova York "Alegrete"	10
Buenos Aires "Southern Prince"	10
Buenos Aires "Asturias"	10
Gdynia e esc. "Pulaski"	10
Genova "Neptunia"	11
Buenos Aires "Monte Rosa"	11
Portos do norte "Guarahú"	11
Manáos e esc. "Affonso Penna"	11

VAPORES A SAIR

Nova York e esc. "Uruguay"	4
S. Francisco e esc. "Laguna"	4
Porto Alegre e esc. "Itaquicê"	4
Porto Alegre e esc. "Arazá"	4
Porto Alegre e esc. "Curityba"	4
Porto Alegre e esc. "Farrapo"	4
Santa Fé e esc. "Cabedello"	4
Porto Alegre "Bury"	5
Aracajú e esc. "Guarará"	5
Belém e esc. "Comte. Ripper"	5
Porto Alegre e esc. "Campeiro"	5
Cabedello e esc. "Itapura"	5
Recife e esc. "Tibagy"	5
Porto Alegre e esc. "Guarapuava"	6
Vancouver e esc. "West Ira"	6
Recife e esc. "Tambahú"	6
Nova York e esc. "Taubaté"	6
Hamburgo e esc. "Amstelland"	6
Cannavieiras e esc. "Arapuá"	6
Belém e esc. "Itahité"	6
Recife e esc. "Comte. Capella"	6
Porto Alegre e esc. "Piauhy"	6
Santos "Almte. Alexandrino"	6
Cabedello e esc. "Jangadeiro"	6
Buenos Aires e esc. "Aracajú"	7
Santos "Pará"	7
Buenos Aires e esc. "Highland Princess"	8
Imbituba e esc. "Itaperuna"	8
Antonina e esc. "Buarque de Macedo"	8
Cabedello e esc. "Campinas"	8
Belém e esc. "Ponteggy"	8
Genova e esc. "Alsina"	8
Polonia e esc. "Colombia"	8
Buenos Aires e esc. "Venezuela"	8
Porto Alegre e esc. "Tiête"	8
Florianopolis e esc. "Carl Hoepcke"	9
Porto Alegre e esc. "Itassucê"	9

MOVIMENTO DO PORTO

ENTRADAS DE HONTEM

De Rotterdam (directo), vapor grego "Master Elias Kulukundis".

De Rotterdam (directo), vapor yugoslavo "Slava".

SERVIÇO AEREO

ENTRADAS E SAHIDAS

MEZ DE MAIO

Procedencia	Ch.	Avião da	Sh.	Destino
Porto Alegre	3	Panair	4	Manáos, P. Velho
Bello Horizonte	4	Panair	4	Bello Horizonte
Estados Unidos	4	Pan Americ. Airways	5	Buenos Aires
Bello Horizonte	5	Panair	5	Bello Horizonte
P. Velho, Manáos	5	Panair	6	Porto Alegre
Buenos Aires	5	Pan Americ. Airways	6	Estados Unidos
S. Paulo P. Caldas	6	Panair	6	P. Caldas S. Paulo
Bello Horizonte	6	Panair	6	Bello Horizonte
	—	Panair	7	Recife
Estados Unidos	7	Pan Americ. Airways	8	Buenos Aires
Porto Alegre	7	Panair	—	
Bello Horizonte	8	Panair	8	Bello Horizonte

Procedencia	Ch.	Companhia	Sh.	Destino

MEZ DE MAIO

Procedencia	Ch.	Avião das	Sh.	Destino
Santiago (Chile)	4	Lufthansa	4	Europa
Perú e M. Grosso	4	Condor	—	
R. Branco P. Velho	4	Condor	—	
	—	Condor	5	S. Paulo P. Alegre
	—	Condor	5	Parnahy. - Ther. Carolina - Belém
P. Alegre S. Paulo	6	Condor	—	
Europa	7	Lufthansa	7	Santiago (Chile)
	—	Condor	7	M. Grosso e Perú
	—	Condor	7	P. Velho R. Branco
Santiago (Chile)	8	Condor	—	

CIA. SUD ATLANTIQUE & CHARGEURS REUNIS

FORMOSE

Sairá no dia 12 de Maio para Santos, Montevidéo e Buenos Aires.

AGENTES GERAES

11 - 13 — AV. RIO BRANCO
TEL. — 23-1905

(xxx)

CIA. PROPAC

AUTOMOVEIS USADOS

AUBURN — Sedan, 4 portas — Modelo 1933	1:500$000
PLYMOUTH — Sedan, 4 portas — Modelo 1930	3:000$000
HUPMOBILE — Double-phaeton	3:500$000
PLYMOUTH — Sedan, 4 portas — Modelo 1933	6:500$000
FORD — Sedan, 2 portas — 60 H. P.	12:000$000
RENAULT — Typo Sport, conversivel — Mod. 1937	19:000$000

DODGE — Sedan, 4 portas, com mala — Modelo 1937 — Em optimo estado.

GRAHAM — Sedan, 4 portas — Modelo economico — 140 kilometros com 20 litros.

HUDSON — Sedan 4 portas — Modelo 1935 — Forração de couro

GRAHAM — Supercharger — (Custon) Sedan — 4 portas — Com radio — Modelo 1937.

GRAHAM — Supercharger — Sedan, 4 portas — Modelo 1938.

RENAULT — Sedan, 4 portas — Com mala — Typo Primaquatre.

GRAHAM — Cavalier — Sedan, 4 portas — Modelo 1937.

CHEVROLET — Sedan, 4 portas — Modelo 1936.

CHEVROLET — Sedan — 2 portas — Com mala — Modelo 1937.

GRAHAM — (Cavalier) — Sedan, 2 portas — Modelo 1936.

VENDEM-SE A' VISTA E A PRESTAÇÕES

CIA. PROPAC

AV. OSWALDO CRUZ, N. 95

(24233)

O DIA POLICIAL

OFFERECIAM EMPREGOS PARA LESAR OS INCAUTOS

O caso que as autoridades do 8.º districto policial estão apurando

As autoridades do 8º districto foram procuradas pelo sr. Afranio Alexandrino da Costa Santos, morador á rua Joaquim Martins, 463, que fôra levar, ao delegado Frota Aguiar, a revelação de um caso que póde servir de advertencia aos incautos. Contou o sr. Afranio Santos que, ha mezes, lendo um annuncio publicado em um jornal, compareceu á sala 202 do segundo andar do predio installado á rua do Ouvidor, 183, sendo ali recebido por dois individuos que se disseram proprietarios de uma fabrica de sabão e oleos existente á rua Goyaz, 323, para a qual — explicavam — estavam interessados em arranjar um auxiliar. A firma, que ainda estendia suas actividades a uma outra fabrica localizada em Queimados, tinha aquelle escriptorio da rua do Ouvidor, onde, inicialmente, o candidato ao logar se poderia adestrar até completo dominio das funcções futuras que lhe seriam definidas. E a conversa foi nesse andamento até que os "proprietarios" da empresa, que se disseram chamar Marillo Garcia e dr. José Domingos Magnelli confessaram que, embora Afranio Santos apresentasse excellentes predicados, condicionariam sua admissão na casa mediante prestação de uma fiança que, pelo vulto dos valores com que o pretendente iria lidar, seria estimada em seis contos de réis.

Essa importancia seria devolvida ao candidato na hypothese de qualquer eventualidade que o fizesse, por acaso, despedir-se ou que levasse a empresa á adopção de medida semelhante. Admittido que fôsse, Afranio perceberia o ordenado de 400$000 mensaes e 10 % de percentagens sobre os lucros da fabrica. Afranio respondeu que os seis contos elle, no momento, não tinha, porque as suas economias não iam além de cinco contos. Ao que o "dr." Domingos Magnelli logo respondeu que, por falta de um conto, não deixaria de occupar o logar. Que trouxesse aquella quantia e o logar lhe seria dado. No dia immediato, após retirar do banco a importancia referida, correu Afranio á arapuca da rua do Ouvidor, ali fazendo entrega, ao "dr." Domingos Magnelli, e a Marillo Garcia, do dinheiro, dando-lhe Magnelli, como prova do recebimento do deposito, uma letra por elle assignada e avalizada pelo socio. Os dias correram. Vieram os mezes. Afranio continuava no desempenho das funcções que lhe foram distribuidas no escriptorio da rua do Ouvidor. Ao fim de dois mezes e dias, como os patrões silenciassem sobre o pagamento do salario, foi Afranio ao "dr." Magnelli, que lhe pediu tivesse paciencia e esperasse mais um pouco visto que a fabrica tinha comprado machinismos novos, obrigando-os a gastos que o impediam de pagar aos empregados. Afranio, desconfiado, esperou para tornar ao homenzinho pouco mais tarde. A resposta foi a mesma. A' vista disso, o queixoso recorreu ao Ministerio do Trabalho. Intimados, Marilio e Magnelli não compareceram. Appareceu apenas, no Ministerio, Luiz de Oliveira Grijó, o qual revelando grande espanto, declarou ser a fabrica da rua Goyaz de sua propriedade, adeantando que jamais tivera quaesquer relações com Afranio Santos.

Vendo que tinha caido no conto do vigario, a victima procurou, então, a policia, á busca de providencias que o delegado Frota Aguiar está tomando.

Suppõe-se que, além de Afranio outras pessoas tenham sido lesadas pelos dois chantagistas, que estão presos.

AGGREDIDO A BALA

Na Assistencia foi pensado Antonio de Carvalho, morador á rua Visconde de Nictheroy, 353, ferido a bala na coxa direita. Disse a victima, ao receber soccorros, ter sido aggredido a bala por um desconhecido quando, findo o trabalho, regressava á casa hontem, á noite. Retirou-se após os curativos, tendo o aggressor fugido.

DO MEYER AO CENTRO DA CIDADE, A' BUSCA DE 1:600$000

O caso na delegacia da rua da Alfandega

O sargento Francisco Dias da Rocha, pertencente á guarnição do contra-torpedeiro Santa Catharina, arranjou um meio pelo qual lhe pareceu facil tomar 1:600$000 a um agiota, para, depois, passar-lhe o "beiço", como lá diz a gyria. O agiota era o Cunha, que elle sabia ser quem acudia a varios marujos em occasiões de aperturas financeiras. O que faltava era o negociante que, acceito pelo agiota, quizesse endossar as promissorias que ficariam como garantia do emprestimo. Foi, assim, o sargento a um conhecido, Antonio Mecalani, e lhe pediu que apparecesse como emittente dos titulos. Este accedeu. Feito isto, correu o sargento ao operario Mario Nunes Lopes, morador á rua Frei Caneca, 63, e a troco de 10$000 mandou que elle assignasse o nome do endossante. Este seria João Dias Lobo, estabelecido á rua Carolina Meyer, 11, com o restaurante denominado Gruta do Meyer.

E o operario assignou pelo negociante. Feito isto, o sargento instou com Mario Lopes para ir ao encontro do agiota, em companhia delle, sargento, afim de receberem o dinheiro. O judeu os esperaria na rua do Rosario, esquina de Miguel Couto. E foram. Mas o agiota, que desconfiara da coisa, telephonou ao dono do restaurante, cujo nome já lhe fôra revelado pelo espertalhão, e perguntou, pouco antes da hora marcada para a entrega do dinheiro, se elle havia se responsabilizado pela divida.

— Que divida ?

— A do conto e seiscentos que o sargento Rocha me veiu pedir — fez Cunha, do outro lado do fio.

E a resposta negativa levou o agiota a se communicar com o 3º districto, pedindo a intervenção da policia no caso.

O commissario, em companhia do Cunha, compareceu ao ponto referido lá encontrando os accusados. Em poder do Rocha estavam as promissorias, a que o sargento, trocando, ainda o proprio nome, assignára João Americo da Silva. Eram cinco promissorias de 250$000 e uma de 350$0000, num total de 1:600$000. Os accusados foram presos.

Emulsão de Scott fortifica de facto

Muitos fortificantes, falham como reconstituintes porque lhes faltam qualidades nutritivas. A EMULSÃO DE SCOTT fortifica e nutre pois é rica em vitaminas e calcio e não contem alcool.

EMULSÃO DE SCOTT

Evite imitações e prefira o vidro grande.

(22111)

PERECEU AFOGADO NA BARRA DA TIJUCA

Foi encontrado, hontem, na barra da Tijuca, o cadaver de um homem, de 40 annos presumiveis, de côr preta, modestamente trajado. O facto foi communicado ás autoridades do 17º districto policial, as quaes fizeram remover o cadaver para o necroterio do Instituto Medico Legal.

TENTOU MATAR A JOVEN QUE O REPELLIU

Ainda não está devidamente esclarecida a historia de Agenor da Costa Azevedo, preso após ter assaltado e aggredido a bala a senhorita Jacyra Azevedo Lima, residente á rua Luiz Guimarães e chefe de uma secção dos Laboratorios Raul Leite. Conforme noticiámos em nossa edição de hontem, a joven recebeu um ferimento perto da nuca e, ao ser medicada no posto da Assistencia do Meyer, declarou ter sido aggredida por um desconhecido, quando esperava o bonde perto de sua casa, na rua Visconde de Santa Izabel. O facto não pareceu muito bem contado, mas, horas depois, era preso o autor da façanha, Agenor da Costa Azevedo, individuo que saiu condicionalmente da Correcção, onde estava cumprindo pena por homicidio. Elle confessou que, ao passar pela rua acima referida, encontrara a moça e, sympathisando com ella, quizera aproveitar um momento em que faltara energia, para arrastal-a a um canto mais escuro. Como ella se recusasse, elle puxou do revólver. A senhorita Jacyra atracou-se com elle, mas o criminoso, mais forte, conseguiu desvencilhar-se della e baleal-a.

Vendo-a cair, e julgando-a morta, o criminoso fugiu, para ser preso mais tarde. Na delegacia, disse primeiro que fôra mandado matar a moça por um commerciante. Depois affirmou que não fôra um commerciante, mas um medico. E, afinal, informou que passava por aquella rua para encontrar-se com uma quadrilha de ladrões, de que fazia parte, quando, vendo a moça, sympathisara com ella...

Tudo isto parece muito estranho. E, para que as coisas fiquem perfeitamente elucidadas, as autoridades resolveram manter Agenor detido na delegacia, até que elle se disponha a contar tudo direito.

O OMNIBUS APANHOU O CAMINHÃO PELA TRAZEIRA

O auto-transporte n. 11,639 estava estacionado em frente ao n. 69 da rua Capitão Jesus. Na boléa estavam o motorista Arthur Teixeira Guedes, residente á rua Lucidio Lago n. 325, e o seu ajudante Torquato de Almeida, morador á rua Monsenhor Amorim n. 112. Tinham de encher o auto com uns moveis que deviam ser transportados para o Meyer e esperavam apenas que Marcos Francisco Correia, residente á rua Casemiro de Abreu n. 64, acabasse de lhes dizer alguma cousa, quando surgiu o omnibus n. 378, da Viação Gloria, dirigido por Jorge Francisco de Paula, que apanhou o caminhão pela trazeira, do que resultou ficarem feridos o ajudante de chauffeur e Marcos Francisco Correia.

As victimas foram medicadas e o motorista do omnibus fugiu, tendo a policia local aberto inquerito a respeito.

VICTIMAS DOS AUTOS

O menor Benjamin, de 8 annos, filho de Oscar Estoves, morador á rua Alice, 35, foi atropelado em frente á residencia, soffrendo ferimentos contusos na cabeça. O chauffeur fugiu, sendo a victima pensada na Assistencia.

VIOLENTO SÔCO FRACTUROU-LHE O NARIZ

— Parafuso, não senhor! Não admitto alcunhas: chamo-me Manoel Gonçalves.

Assim começou a discussão entre Manoel Gonçalves, portuguez, de 53 annos de edade, residente á travessa Bernardino n. 73, e Waldomiro José Diniz, de 33 annos de edade, morador á rua Teixeira de Freitas n. 380, em Nictheroy.

E taes insultos trocaram que em pouco iam ás vias de facto, sendo Manoel aggredido com violento sôco, que lhe fracturou os ossos do nariz.

O facto occorreu no interior do armazem São Pedro, sito á Alameda São Boaventura, havendo o aggressor fugido.

A victima foi medicada no Prompto Soccorro, tendo tomado conhecimento do facto o commissario Autran, da delegacia da capital.

IMPRENSADO ENTRE OS DOIS AUTOS

Doloroso desastre na estrada Rio-São Paulo

Dirigido pelo seu proprietario, José Bertoli, residente á rua Lena Rocca n. 34, passava, ante-hontem, pela estrada Rio-São Paulo, o auto de praça n. 13.613. Entre as estações de Bangu' e Senador Camará, o auto em questão soffreu um desarranjo no motor e o chauffeur José Bertoli foi vêr o que occorrera.

A estrada estava mergulhada em absoluta escuridão, devido ao máo tempo reinante. Além disso, o carro de José não tinha illuminação trazeira, de modo que foi uma verdadeira imprudencia ter elle estacionado ali, no meio do caminho, sem que houvesse qualquer signal para evitar um desastre.

A esse tempo, corria pela mesma estrada o auto-omnibus numero 455, matriculado no Districto Federal e 6.314, chapa de São Paulo, pertencente á Empresa Passaro Marron, e que faz regularmente o transporte de passageiros entre Rio e São Paulo.

O motorista do omnibus trazia os pharóes accesos, mas só de curta distancia é que poderia distinguir o auto de Bertoli, que parára junto a uma curva. Dentro do omnibus, os passageiros, meio somnolentos, não viam o que passava no caminho.

Subito, o choque inevitavel, seguido de gritos de soccorro. Os passageiros, colhidos pela surpresa do golpe, suppondo tratar-se de facto mais grave, tentaram sair do carro de qualquer maneira, gritando por soccorro. Entretanto, a maior victima do accidente estava lá fóra, esmagado entre o omnibus e o seu automovel. Era o pobre José Bertoli, que soffrêra fractura do craneo, além de gravissimas contusões pelo corpo. Alguns passageiros do omnibus, devido á violencia da collisão, tambem receberam ferimentos ligeiros na cabeça e nos braços.

Aproveitando-se da confusão, o motorista fugiu, emquanto chegava uma ambulancia que transportava o motorista Bertoli para o Hospital Carlos Chagas. Os passageiros feridos recusaram soccorro. Horas após ter sido medicado, Bertoli veiu a fallecer, sendo o cadaver removido para o necroterio do Instituto Medico Legal pelas autoridades do 27º districto, as quaes abriram inquerito a respeito.

CASIMIRAS

Para todo gosto — Todo preço

METRO DE OURO

159 — R. Rosario — 159

(21676)

AGGREDIU O MARIDO COM UMA TESOURA

Na madrugada de hontem, Tarcilia Gonçalves Pereira, esposa do operario Luiz Gonçalves Pereira, residente á rua Nilo Peçanha numero 48, no logar denominado Baldeador, em Nictheroy, aggrediu seu marido com uma tesoura, produzindo-lhe dois ferimentos nas costas.

Tarcilia, que ha tempos se achava apresa de pertinaz enfermidade, aggrediu Luiz, quando este dormia, porque, necessitando submetter-se a um tratamento medico especializado, o seu marido não lh'o podia proporcionar.

No pensamento da infeliz mulher, nasceu, então, a desconfiança de que o seu marido assim procedia por descaso e, dahi, a idéa de se vingar delle.

Luiz, depois de medicado no Prompto Soccorro, foi internado no Hospital São João Baptista, havendo a policia tomado conhecimento do facto por intermedio do commissario Diniz, da delegacia da capital.

DESCARRILANDO, O BONDE SE PRECIPITOU SOBRE O AUTO

Passava hontem, á tarde, pela rua de São Clemente o bonde n. 176, da linha Gavea, dirigido pelo motorneiro Joaquim Pereira quando, á altura do n. 160, descarrilou, indo precipitar-se contra o auto particular n. 13.649, de propriedade do coronel Eurico Sampaio, que ali estacionava. Mas não ficaram ali os damnos resultantes do descarrilamento por isso que o electrico, abalroando dois postes existentes no local, um telephonico e outro telegraphico, pol-os por terra, indo, finalmente, parar junto a este ultimo. Do desastre, além das avarias soffridas pelo bonde e, mais ainda, pelo auto 13.649, não houve, todavia, victimas pessoaes a lamentar.

TRATAMENTO RACIONAL DA ASTHENIA NEURO-MUSCULAR
FRAQUEZA NERVOSA
Engasthenia
SEXUOL
(xxx)

CAIU E FRACTUROU O BRAÇO

O motorista José Marques dos Santos, hontem, em sua residencia, á rua Dr. Jobin n. 44, na estação do Engenho Novo, foi victima de uma queda, soffrendo, em consequencia, fractura do braço esquerdo, além de varios ferimentos pelo corpo. José foi medicado no posto da Assistencia do Meyer e, em seguida, internou-se na Casa de Saude São Jorge.

MORREU SEM ASSISTENCIA MEDICA

No domicilio, á rua Commandante Maurity, 115, foi victima de mal subito durante a noite, vindo a fallecer sem assistencia medica, Herellia Oliveira Campos, cujo cadaver, com guia das autoridades do 13º districto, foi removido para o necroterio.

TOSSE ?

CURA-SE COM

PEITORAL DE MEL GUACO E AGRIÃO

ABANDONADA PELO NAMORADO, INGERIU SODA CAUSTICA

Uma ambulancia foi buscar, á rua Visconde da Silva, 143, casa 5, uma pessôa envenenada. Tratava-se de Jandyra Souza, ali residente, a qual, ao que, na Assistencia, revelou, desgostosa pelo abandono em que a deixára o soldado do Exercito, Antenor Santos, ingerira certa porção de soda caustica. A rapariga foi pensada no Hospital Miguel Couto, onde ficou.

Preguiça e Anemia

Homens sem energia,
Moças desanimadas

Não é sua culpa!
E' anemia que o deixa cansado, pallido, com moleza no corpo e olhos sem brilho.
A Anemia atrasa a vida porque rouba as forças para o trabalho.

VANADIOL

augmenta os globulos sanguineos e VITALIZA o sangue enfraquecido. E' de gosto delicioso e póde ser usado em todas as edades. (xxx)

FASANELLO

SABBADO VENDERA' **1.000** CONTOS FEDERAL

REMETTEMOS BILHETES AO INTERIOR

Ordens, cheques, vales postaes, sobre Rio de Janeiro, á RICARDO FASANELLO — Caixa 2476 — RIO

HONTEM VENDEU
FEDERAL
27591 DOS **300** CONTOS
E' SEMPRE NOS CLASSICOS FECHADOS
AVENIDA, 110 AVENIDA, 147

(23959)

NOTICIAS DE PORTUGAL

INAUGURADO HONTEM O NOVO ARSENAL DE MARINHA

Lisboa, 3 (U. P.) — Commemorando hoje festivamente o "Dia da Marinha" o presidente Carmona inaugurou solennemente o novo arsenal que fica á margem esquerda do Tejo.

Estiveram presente á cerimonia, varios membros do governo, altas patentes do exercito e da armada, numerosos funccionarios publicos, o vice-almirante francez Gensoul, membros da Associação Naval de Lisboa, cento e oitenta filiados da Brigada Naval da Legião Portugueza, grande numero de filiados da Mocidade Portugueza e varias delegações de associações nauticas.

A's 8 horas da manhã os navios de guerra, tendo içado nos seus respectivos mastros a bandeira nacional, salvaram com vinte e um tiros, no momento da inauguração do Arsenal. A este acto associou-se o couraçado francez "Strasbourg" que se encontra ancorado no Tejo.

AS FESTAS DA ALA DA MOCIDADE PORTUGUEZA, NO PORTO

Lisboa, 3 (U. P.) — O ministro da Educação, dr. Carneiro Pacheco, acompanhado do major Frederico Villar, commissario nacional da Mocidade Portugueza, partiu hoje para o Porto, afim de presidir ali ás festas da Ala da Mocidade Portugueza do Porto que receberá o nome de "Infante D. Henrique".

NO DELIRIO DA FEBRE INCENDIOU A PROPRIA CASA

Lisboa, 3 (U. P.) — Na localidade de Pena, freguezia do Valle, o sr. Joaquim Ferreira dos Santos, que se achava doente, em consequencia de uma pneumonia, esta noite, delirando em febre, ateou fogo á sua propria casa atirando-se depois no rio Inha onde morreu afogado.

CHEGAM A LISBOA DOIS COURAÇADOS FRANCEZES

Lisboa, 3 (Havas) — Fundearam ás 8 horas e 15 no porto desta capital os couraçados francezes "Strasburg" e "Dunkerque", de 26.000 toneladas.

O "Dunkerque" arvora o pavilhão do vice-almirante Gensoul. As duas unidades ficarão dois dias em Lisboa, onde se realizarão varias cerimonias em homenagem á respectiva officialidade e tripulação.

A IMPRENSA LISBOETA E O DESCOBRIMENTO DO BRASIL

Lisboa, 3 (Havas) — Os jornaes de hoje consagram longos artigos á descoberta do Brasil sallentando a significação da data que hoje se celebra.

O "Diario da Manhã" depois de evocar os laços de franca amizade que unem Portugal e Brasil, escreve: "O Brasil continua na America a missão civilizadora de Portugal."

PARA DESCOBRIR OS AUTORES DO INCENDIO DE UM BARCO DE PESCA

Lisboa, 3 (U. P.) — A policia iniciou hoje uma série de diligencias em Olhão, destinada a descobrir os autores do incendio do barco de pesca "Senhora do Rosario".

O engenheiro Luiz, proprietario do barco incendiado, alugou, em Setubal, um outro barco afim de que os pescadores do "Senhora do Rosario" não fiquem na miseria.

CIFRAS ACCUSADAS POR UM RELATORIO DO BANCO DE PORTUGAL

Lisboa, 3 (Havas) — O relatorio hebdomadario do Banco de Portugal relativo ao periodo encerrado a 15 de fevereiro accusa as seguintes cifras: encaixe ouro 918.752 contos; disponibilidades no estrangeiro e outras reservas 502.842 contos; notas em circulação 207.838 contos: outros compromissos á vista 1.237.673 contos; cobertura 42,87 %; taxa de descontos 4,5 %; taxa de redesconto 4 por cento.

CONFERENCIA SOBRE O BRASIL

Lisboa, 3 (Havas) — O senhor Rafael Seruya, fez no Atheneu Commercial applaudida conferencia intitulada "Porque amamos o Brasil".

O acto, que teve grande concorrencia, foi presidido pelo senhor Araujo Jorge, embaixador do Brasil.

Tonico Nervét

EM TODAS AS DROGARIAS

(23812)

Voluntarios para a marinha norte-americana

Washington, 3 (Havas) — O Departamento da Marinha communica que o contrato para o alistamento de voluntarios será de seis annos em logar de quatro a partir de 1º de agosto do corrente anno. Nenhum voluntario com menos de 18 annos será acceito.

De Buenos Aires e escalas, vapor norueguez "Hardanger".

De Nova York e escala, vapor panamenense "Thalia".

De Belém e escalas, vapor nacional "Aragapy".

De Hamburgo e escalas, paquete allemão "General San Martin".

De Recife e escalas, vapor nacional "Farrapo".

De Aruba (directo), vapor norueguez "Slemdal".

De Buenos Aires e escalas, vapor hollandez "Alkaid".

De Buenos Aires e escalas, paquete allemão "General Osorio".

De Porto Alegre e escalas, vapor nacional "Piauhy".

De Porto Alegre e escalas, paquete nacional "Itapura".

SAIDAS DE HONTEM

Para Santos, vapor nacional "Guabará".

Para Porto Alegre e escalas, vapor nacional "Itaguassú".

Para Santos, vapor nacional "Potengy".

Para La Bouzon e escala, vapor grego "Papalemos".

Para Buenos Aires e escalas, paquete allemão "General San Martin".

Para Hamburgo e escalas, paquete nacional "Cuyabá".

Para Hamburgo e escalas, paquete allemão "General Osorio".

Para Vancouver e escalas, vapor norueguez "Hardanger".

Para Laguna e escalas, vapor nacional "Max".

Para Porto Alegre (directo), vapor nacional "Capivary".

AS CHUVAS!

AS MUDANÇAS BRUSCAS DE TEMPERATURA TRAZEM COMSIGO UM RESFRIADO, QUE, QUANDO MAL COMBATIDO, PRODUZ UMA TOSSE IMPERTINENTE, O QUE EQUIVALE DIZER — CAMINHO ABERTO PARA GRAVES ENFERMIDADES, TAES COMO: BRONCHITES, CATARRHO PULMONAR DOR NAS COSTAS E NO PEITO, DEPAUPERAMENTO E UMA FRAQUEZA GERAL, FICANDO, PORTANTO, O ORGANISMO PREDISPOSTO PARA UM DOS MAIORES FLAGELLOS DA HUMANIDADE A TUBERCULOSE

USAE O GRANDE TONICO DOS PULMÕES

VINHO CREOSOTADO

Do Ph. Ch. JOÃO DA SILVA SILVEIRA

QUE FICAREIS FORTE E ROBUSTO
RECONSTITUINTE DE 1.ª ORDEM
PODEROSO FORTIFICANTE

VENDE-SE EM TODA A PARTE

(23591)

AV. ATLANTICA 250

Aluga-se amplo apartamento occupando todo o 9º pavimento. Ver e tratar com o porteiro do Edificio. (T 14692)

ALUGA-SE

Casa mobilada com 4 quartos, jardim e garage, de junho a setembro, na Rua Joaquim Nabuco 179, Copacabana, Posto 6. Telephone 37-1646. (T 13728)

DANSA CLASSICA

Os srs. Daniel e Falcão, leccionam com perfeição e a preços vantajosos. Tratar com o sr. Falcão pelo telephone 25-1239. (T 14654)

Sua machina de costura tem defeito ?

O MELLO vae a domicilio, concerta, colloca meças novas, transforma para qualquer typo, faz sua machina nova. Tel. 48-0893. (T 13732)

SEIS CONTOS

Para negocio, procuro particular que me empreste sob promissoria, pelo prazo de 4 a 6 mezes. Pago juros de 300$000 ao mez, dou bom fiador e referencias. Offertas por carta para este jornal a 13.733. (T 13733)

Salas á Avenida Rio Branco nº 183

Alugam-se magnificas salas, proprias para medicos, dentistas, advogados e escriptorios commerciaes, com agua, luz, gaz etc. Agua gelada, 2 elevadores, funccionando diariamente das 7 á 1 hora da manhã, inclusive domingos e feriados, irreprehensivel serviço sanitario. A' Avenida Rio Branco, 183 — "Casa do Rio Grande". (T 13706)

Traspasse de contrato

Traspassa-se o contrato da loja da Rua Sacadura Cabral 331-A — Praça da Harmonia. Trata-se a Travessa do Paço 26 — Esquina do Becco da Fidalga — Divisão do Material da Caixa Economica. (T 13714)

AOS QUE SOFFREM !

Está doente? Quer saber o que tem? escreva á C. Postal 2473 Rio, remettendo nome, edade, um envellope sellado com endereço receberá gratis diagnostico e receita. (T 13717)

Emprego de futuro

Importante companhia precisa de contabilista de primeira ordem com grande pratica e capacidade comprovada. Bons ordenados. Exigem-se referencias. Cartas de proprio punho para Caixa Postal 954. (T 13712)

SITIO EM PETROPOLIS

Por 30:000$000 vende-se sitio em clima saluberrimo 100 x 60 metros, agua nascente, casa de moradia acabando de construir. Bôas estradas, caminho de Theresopolis. Trata-se á rua do Senado 20-B com MOTTA MAIA. (T 13698)

LEÃO DA SILVA CIA. "FILIAL"
Rua Manoel n. 24

Os srs. mutuarios das cautelas abaixo mencionadas são convidados a receber os saldos das mesmas vendidas em leilão de 22 de abril de 1939.

61726, 63570, 64386, 63052, 63577.
65004, 66731, 68336, 63752, 64161.
67672, 69369, 63928, 64239, 64411.

Saldos estes que se acham em nosso poder até o dia 22 de maio sendo depois desta data recolhidos ao Monte Soccorro. (T 14694)

Loja Av. Atlantica 334

Acceitam-se propostas para arrendamento, somente para commercio de luxo. Ed. Odeon, s. 707 dias 4 - 6 - 8 - 10 do corrente. (T 13724)

VENDE-SE GRANDE AREA

No Meyer, com cerca de 7.000 m2. Propria para avenida de casas ou fabricas. Preço barato. Trata-se com MOTTA MAIA R. do Senado 20-B. (T 13699)

SECRETARY

Local manufacturing company has interesting secretarial position open to an expert english-portuguese stenographer. Replies stating age, prior experience, and salary desired to Box 13736 this paper. (T 13736)

Apartamentos Praia do FLAMENGO

Alugam-se desde 330$, mobilados ou não. Luz Electrica e agua quente incluidos no aluguel. Não se exige contracto nem carta de fiança. Com ou sem refeições. Edificio Eden, Praia do Flamengo 64. (T 14696)

Casa Praia do Flamengo

Aluga-se, por 400$, com 4 peças. Mobilada ou não. Optima occasião. Praia do Flamengo 64. Tel. 25-1123. (T 14696)

STENOGRAPHO (A)

Companhia Industrial tem vaga para competente steno-dactylographo (a) em portuguez. Resposta indicando edade, experiencia anterior (si tiver), e ordenado desejado, para a Caixa 13737 neste jornal. (T 13737)

INDICADOR PROFISSIONAL

Para Annuncios Nesta Secção Telephonar Para 22-219 0.

Advogados

JOÃO NEVES DA FONTOURA Edificio Porto Alegre — 5º. andar. — Salas 503/504. — Tel.: 42-8538.

Fernando de Andrade Ramos Avenida Graça Aranha, 43, 11º andar — sala 1101. — Telephone: 42-9524.

DR. MARIO LEMOS — R. 7 Set. 107. — Tel.: 22-0731. — C. Postal 1.084. — End. Tel.: LEMOSARIO.

Dr. FERNANDO MAXIMILIANO Esc. R. do Carmo 49. s. 32. T. 26-5920.

JOÃO MARIO RANGEL Buenos Aires, 66-A-3º. T. 23-3659.

BAPTISTA BITTENCOURT Buenos Aires, 85-4º. Tel: 23-4119.

MEDEIROS NETTO S. José, 83 — Phone: 22-8212.

RODRIGUES NEVES — ARY MENNA BARRETO — LUIZ ALVARENGA VIANNA — Av. Rio Branco, 183. — Tel.: 22-6255.

MARCOS CONSTANTINO Edit. REX, 6º. sala 607. Phone: 42-2767.

DR. HEITOR LIMA ADVOGADO OUVIDOR 71 — 3º ANDAR. Tel.: 23-2607.

HUMBERTO SMITH DE VASCONCELLOS — R. 7 Setembro n. 131 - 1º. — Tel.: 22-4939.

Bolivar Caldas Barreto Edit. NILOMEX — Esq. do Castello. Av. Nilo Peçanha, 155 — 2º andar. Salas 222 — 1 ás 3 hs., diariamente.

Antonio Carlos Vieira Christo ADVOGADO — Av. Rio Branco, 133 — 11º andar — Tel. 23-5800. Ramal, 203.

Tabelliães e Cartorios

Drs. Carlos Penafiel e Julio de Castilhos Penafiel — Tabellião e substituto do 3º Officio. — Ouvidor, 86. — Telephone.: 23-0355.

OLEGARIO MARIANO Tabellião — R. B. Aires, 40. T. 23-5216.

Engenheiros e architectos

MARCELO ROBERTO MILTON ROBERTO Architectos. — Ed. Rex, 7º.-A.

OLIVEIRA LIMA & C. Lt. Constructores — Av. do Mexico n. 90-7º. — 42-4380 — 43-4780.

ARTHUR C. DE ABREU Eng. Civil: Projecta, Fiscaliza e Constróe. Pr. Nações, 16-sob. Bomsuccesso. 48-3857.

Clinica medica

DR. I. MALAGUETTA — Rua do Carmo, 5. — Tel.: 42-0500.

DR. OLIVEIRA BOTELHO — Tratº. pela vaccina do proprio sangue do doente, tuberculose, asma, diabete, etc. Ed. Itatiaya, P. Russell, 102, 10º. das 9 ás 12 hs. T. 25-1738.

DR. HEITOR ACHILLES Doenças do pulmão. Raios X. Ed. Nilomex, s. 707/9. Tel. 27-3405 — 42-3671.

Pedicuros Dr. Scholl (Dr. Scholl's Chiropodist) Serviço moderno. Equipos e instrumental apropriados. LOJA DR. SCHOLL S. José N. 114. Tel.: 22-8817. Fº favor solicitar hora com antecedencia.

DR. BARBARA — Estomago, Intestino Figado e Pancréas. Curso de aperfeiçoamento nos hosp. de Paris. Cons.: Edif. Rex. 10º. Tel.: 22-7813. — Res.: 26-0880.

DR. MARIANO DE ANDRADE Tumores do pescoço. TIREOIDE (PAPO). Ed. Rex. s. 1.302 - 03. — Tel.: 22-4430 — Das 4 ás 6 horas.

DR. LUIZ RAMOS, R. Alvaro Alvim, 37, s. 1301. T. 22-6937; 1 ás 4.

DR. SARAIVA DE SOUZA R. Quitanda, 3-4º. de 17 ás 19. 23-7220.

Dr. José Sarmento Barata MEDICINA INTERNA Consultas diariamente de 2 ás 7 horas. Edf. Gonçalves Dias, r. Assembléa, esq. Gonçalves Dias.

Dr. Wilson Oliveira Freitas Ed. Carioca, 9º. s. 920. T. 22-4907; 3ªs. 5ªs e sabs. 16/19. Res.: Alm. Alex., 110.

Cirurgia

DR. JAYME POGGI - Mcl. Senhºs. 2ªs. 4ªs e 6ªs: 4 hs. Av. Rio Branco, 257.

DR. MARIO KROEFF — Doc. Clinica cirurgica Fac. Cirurgia geral. Tratamento do cancer pela electro-cirurgia — Uruguayana, 104.

DRS. FERNANDO VAZ e ORLANDO VAZ Cirurgia. Ventre, ap. digestivo. Partos e molest. genito-urinarias de ambos os sexos. R. Alcindo Guanabara, 15-A. 7º. (Pae) 22-5928 (Filho) 42-0648; 14 em deante.

DR. ANTERO B. JUNQUEIRA — Do Hosp S. Fcº. Assis — Cirurgia. V. Urinarias, Ginecologia, Molestias anorectaes — Quitanda, 83 (4º.) — 23-4840.

DR. MARIO PARDAL Doc. da Faculdade - Cirurgia geral - Molestias de Senhoras. Edif. Rex, 13º and. s. 1.316/8; 3ªs. 5ªs e sabbados. Tel.: 42-3453; ás 4 hs.

DR. HUBER Da Univ. de Berlim — Cirurgia e molestias de senhoras. — Alvaro Alvim. 24 - 8º. ás 3ªs-6ªs./22-2057.

PROFESSOR ANNES DIAS Transferiu o seu consultorio para o Ed. Araujo Porto Alegre, 9.º andar.

Dr. Alfredo Pinheiro Doenças de Senhoras, com 4 annos de aperfeiçoamento na Europa. R. São José, 108/110, 1º. T. 42-0478, á noite 26-1538.

DR. CAIO BARDY Diariamente de 1 ás 4 hs. — Cons.: Rua S. José, 85 - 6º and.

Medicos especialistas

DR. MANOEL DE ABREU Da Assoc. Medicina — RAIOS X. — Radiodiagnostico. Radiotherapia profunda. Av. Rio Branco, 257 2º. — T. 22-0442.

DR. ALVARES BARATA Coração, rins e syphilis Das 3 em deante Rua São José, 28 — 23-1621.

CIRURGIA — ORTHOPEDIA — GYNECOLOGIA — VIAS URINARIAS. PERTURBAÇÕES GLANDULARES PROF. NABUCO DE GOUVEA 2ªs, 4ªs e 6ªs. **DR. SEVERO DO AMARAL** 3ªs, 5ªs e sabbados. Consultas das 2 ás 6 — Travessa do Ouvidor, 36-7º andar.

DR. JOSE' MARIO CALDAS da Ass. M. C. Emp. Municipaes. DOENÇAS ANO-RECTAES. Trat. HEMORRHOIDAS SEM OPERAÇÃO E SEM DOR. R. 7 Setembro, 140, s. 216; 1 ás 4. 42-3166.

DR. BULCÃO VIANNA Clinica medica — Coração e Pulmão. Trat. electrico — Methodo brasileiro — das dilatações da aorta. — Rosario, 118. 2ªs. 4ªs e 6ªs; 4 ás 6. — T. 43-1117.

HERNIA — Dr. Pacifico. **HYDROCELE.** Cura radical, sem operação. — Quitanda, 3. — Rua Frei Caneca n. 273.

VARIZES Ulceras e eczemas das pernas. Dr. Ballesté. R. Buenos Aires, 93, 4 ás 6. — Tels. 23-0163/25-1678.

Clinica de vias urinarias

DR. RODOLPHO JOSETTI Longa pratica dos hospitaes da Allemanha. Trata pelos mais recentes processos. R. 13 de Maio, 37-4º. Dias uteis, das 16 ás 19. Sabbs. das 14 ás 16. Tel.: 23-1000.

DR. EMILIO SA' — Vias urinarias, doenças ano-rectaes. Quitanda, 17, 4º. — 22-7808 e S. Clara. 8, ap. 104. 27-9298.

DR. SANTOS ROCHA V. Urinarias. Av. R. Branco, 163, 6º. — T. 22-6784. Diario, 13 ás 15 horas.

Homœopathia

HOMEOPATHIAS DAS HOMEOPATHIAS. COELHO BARBOSA & CIA. Clinica a cargo de conceituados medicos. Dr. Dias da Cruz, das 15 ás 16 hs. Dr. A. M. Oliveira, das 16,30 ás 18. Phar. e Laboratorio. R. CARIOCA, 32 — T. 22-2940.

HOMŒOPOATHIA DR. GALHARDO Edificio Rex — Sala 915 — Tel.: 22-1580. — Das 15 ½ ás 17 ½.

Laboratorio Hargreaves & Cia. 7 Setembro, 172. Remessas para o interior — Marca Reg. "Indiana" — T. 22-7122.

DR. A. DUQUE-ESTRADA Assembléa, 49; 3ªs. 5ªs e sabs., ás 17 hs.

DR. HARGREAVES Rua 7 de Setembro, 172. T. 22-7122.

DR. R. ELOY DOS SANTOS — Homœopathia e applicações electricas. Ramalho Ortigão, 28, s. 16. — T. 22-7351. — 15 ás 17.

Dr. Duval Ernani de Paula Ouvidor, 183-5º. s. 814. Tels. Cons. 22-4413. Res.: 48-3356.

Sanatorios

SANATORIO RIO DE JANEIRO DIRECÇÃO CLINICA DOS DRS. HEITOR CARRILHO, J. V. COLLARES MOREIRA, I. COSTA RODRIGUES e ALUIZIO PEREIRA DA CAMARA. R. Desemb. Isidro. 156 - 166. — Tijuca — Tel.: 28-5200. Para nervosos, esgotados e convalescentes. Curas de repouso e desintoxicação. Malariotherapia. Tratamentos pelo cardiazol e insulina. Assistencia medica permanente. Pavilhões independentes, com quartos e apartamentos. Local aprazivel, de clima privilegiado.

Casa de Saude Dr. Abilio Rua São Clemente, 155. Tel. 26-0307. — Para nervosos, mentaes, obcecados, convalescentes e intoxicados. Moderno tratamento da schizofrenia pelo choque hipoglicemico e pela convulsotherapia (cardiazol intravenoso). Malariotherapia e outros tratamentos especializados. Curas de desintoxicação e repouso. Regimen de liberdade vigiada. Acceitam-se doentes com medicos externos. Corpo clinico especializado, sendo a Assistencia medica permanente.

Sanatorio N. S. Apparecida R. D. Marianna, 182. T. 26-2978. Doenças nervosas. Exclusivamente para o sexo feminino. Director: Dr. Murillo de Campos. Enfermeiras religiosas.

CLINICA DE REPOUSO DA GAVEA Convalescentes, Esgotados, Nervosos Calmos e Clinica Medica. Regimens Alimentares e Tratamentos Biologicos. Direcção clinica: Profs. Gabriel Londres e Aluizio Marques. R. Marquez de S. Vicente, 316. 27-4030.

SANATORIO BOTAFOGO DOENÇAS NERVOSAS E MENTAES. Methodos especiaes e actualisados de tratamento. Malariotherapia. Choque hipoglicemico (insulinotherapia em altas dóses). Convulsotherapia (cardiazol intravenoso). Piretotherapia. Narcose prolongada, etc. Controle technico e scientifico dos professores A. Austregesilo, Adauto Botelho e Pernambuco Filho. Corpo medico especializado. Racional serviço de enfermagem — Rua Alvaro Ramos n. 177. — Phone: 26-5600.

SANATORIO HENRIQUE ROXO Exclusivamente para senhoras e creanças. Direcção clinica, do Prof. Dr. H. ROXO. Para doentes nervosos e mentaes. Methodos especiaes e modernos de tratamento. — Insulinotherapia de SAKEL. Convulsotherapia de MEDUNA, Malariotherapia de von JAUREGG — Tratamento e educação dos anormaes por processos medico-pedagogicos, objectivando o aproveitamento maximo dos retardados. Assistencia medica permanente. Corpo seleccionado de enfermeiras, com longa pratica de tratamento das molestias dessa especialidade. RUA VOLUNTARIOS DA PATRIA, 80 — Tel.: 26-2790.

SANATORIO DA TIJUCA RUA JOÃO ALFREDO, 28. 28-1158. Tratamento moderno das doenças nervosas e mentaes de ambos os sexos. Curas de repouso e desintoxicação, Insulinotherapia (methodo de Sakel). Convulsotherapia (Cardiazol endovenoso). Tratamento das formas nervosas da syphilis - malariotherapia. Assistencia medica especializada e permanente. Parques arborisados Conforto. Hygiene. Direcção dos Drs.: Oscar Coelho de Souza, Arruda Camara e Iracy Doyle.

INSTIT. PHYSIOTHERAPICO DR. GUSTAVO ARMBRUST Duchas, massagem, banho de luz. Rua Chile 35. 2º Tel. 22-2354.

SANATORIO SANTA JULIANA Curas de repouso e tratamento biologico das doenças nervosas, exclusivamente para senhoras. Predio especialmente construido. Direcção clinica do Dr. Robalinho Cavalcanti. Religiosas enfermeiras. — R. Carolina Santos, 170 — Tel.: 29-3934. — Bocca do Matto.

Doenças nervosas e mentaes

DR. W. SCHILLER — Rua Assembléa, 10. — Tel.: 22-5922.

DR. MURILLO DE CAMPOS Pº Floriano, 55; 3ªs. 4ªs e 6ªs; 4 hs.

Prof. Dr. Henrique Roxo Consultorio de clinica medica em geral e doenças mentaes e nervosas, no Largo da Carioca, 5, salas 107 e 108, nas 2ªs, 4ªs e 6ªs, das 3 ás 5. T. 22-6580. Res.: Gustavo Sampaio, 104. Phone 47-2327.

DR. ARGOLLO — Psychotherapia, Autohypnotherapia. — Sympathicotherapia. — Electrotherapia. (Franklinização, Arsonvalização, ionização cerebral. Duchas e banhos staticos e hydro-electricos. Ondas curtas, Galvanica, Faradica, sinusoidal, ondulatoria, Electro-magnetismo). Apparelhos Pronovo's para uso proprio. R. S. José, 112-1º 8 ás 12 (208) e 14 ás 17 hs. (308).

Dr. Côrtes de Barros Tratº de Syphilis nervosa. Malariotherapia. Ionisação transcerebral e etc. Assembléa, 115-2º. Tls: 22-0105 e 27-6380.

DR. ALUIZIO MARQUES Doenças Nervosas e Glandulas Endocrinas, Psychanalyse. Assembléa, 98. Ts.: 22-0954 e 22-8796.

LIGA BRASILEIRA DE HYGIENE MENTAL A Liga mantém ambulatorios gratuitos aos sabbados, de 10 horas, na séde. Ed. Odeon, sala 616 — Prof. Dr. Januario Bittencourt, diariamente, ás 8 horas, no Hosp. Psychiatrico, Prof. Dr. Filinto (lacuna)... ás 11 horas, na Clinica Psychiatrica Prof. Drs. Henrique Roxo, Sá Pires e Carneiro da Cunha.

ADULTOS E CREANÇAS Dr. MORAES COUTINHO — Do Instituto de Psiquiatria da Universidade. Cons.: Ed. Porto Alegre — sala 204. Tel. 22-9409 — 2as., 4as., 6as. de 4 ás 6 h. Res. 27-9780.

Dra. Nise da Silveira Clinica especializada de mulheres e creanças nervosas. — Rua Mexico, 164, 11º, s. 117. — Tel.: 42-8463. — 10 ás 12 horas.

Oculistas

DR. GABRIEL DE ANDRADE Oculista — L. Carioca, 5, de 1 ás 5 hs.

Prof. Dr. Mario de Góes Oculista — R. Alvaro Alvim, 27 - 3º. Das 14 ás 17 hs. Tes.: 22-6376/23-5110.

PROF. LINNEU SILVA Tratº. medico e cirur. das doenças e defeitos dos olhos. R. S. José, 85-5º. 22-6877.

DR. JOSE' LUIZ NOVAES S. José, 85 — 1 ás 5. — Tel.: 22-6877.

DR. JOAQUIM VIDAL Doenças e operações dos olhos. — A's 13 hs. — R. Quitanda, 3 — T. 23-5421.

DR. GUIDO FERRARI Diariamente das 3 ás 6 horas; Rua Uruguayana, 104 — sala 408. Consulta, 30$.

Laboratorios

Dr. Jorge Bandeira de Mello Lab. de Anal. Clinicas. Assembléa, 115-2º. S. 9/13. T. 22-6338.

LAB. CENTRAL DE ANALYSES Drs. A. Lobo Leite, J. C. N. Penido e A. Penna de Azevedo. Chefes de Lab. do Inst. Oswaldo Cruz — Analyses clinicas e exames histo-pathologicos. — Rua Uruguayana, 13-A-2º. T. 43-3610.

Pulmões — Tuberculose

DR. CARLOS ABILIO DOS REIS DOENÇAS DOS PULMÕES 7 Setembro, 94 - 7º. — 43-1468.

Clinica de creanças

DR. ESBERARD LEITE Cursos de especialidade. Paris e Berlim Ed. Rex, s. 1.015 G. Polydoro 300. 26-3819.

PROF. MARTAGÃO GESTEIRA Clinica de Creanças — Araujo Porto Alegre, 70-10º. — Ts.: 22-6477/27-6461.

CRIANÇAS - Dra. E. Bandeira de Mello e Zey Bueno. Ouvidor, 183-3º, s. 316. T. 42-8273; 3 ás 5.

Partos e molestias das senhoras

DR. F. CARVALHO AZEVEDO Av. Alm. Barroso. 11-1º; 3 ás 7; 22-6024.

Dr. João de Alcantara Cirurgia. Molestias das senhoras. Urologia. Edif. Porto Alegre, rua Araujo Porto Alegre, 70, de 1 ás 6. — Tel.: 42-0413.

DR. ALOYSIO MORAES REGO Da Assist. e da Pol. Bot. Ed. Nilomex. 3 hs. Ts. 22-9738 e 27-4103.

Dr. Asdrubal Rocha - De volta da Europa. — Doenças da Mulher. Tratamento physiotherapico dos corrimentos (Leucorrhéa). Ed. Porto Alegre, 10º, salas 1003/4 — 14 ás 18 horas. — Tel.: 42-0983.

Maternidade Arnaldo de Moraes Partos, gynecologia e cirurg. Senhoras DIRECTOR: **Prof. Arnaldo de Moraes** Cons.: Das 10 ás 12 horas. Rua Frederico Pamplona n. 32 COPACABANA — Tel.: 27-0110.

DR. MIRANDA JUNIOR Praça Floriano, 87. — Tel.: 22-6902.

DR. G. VIEIRA DA SILVA Assistente da Clinica Cirurgica Maurity Santos. 2ªs, 4ªs e 6ªs, das 16 ás 18 horas. CIRURGIA, GYNECOLOGIA E PARTOS — Rua Gonçalves Dias, 84. (Edificio Rosario) — 6º andar).

Dr. Sylvio Balceiro DOCENTE DA UNIVERSIDADE Doenças do utero, ovarios, perturbações da menstruação, vias urinarias e hemorrhoides, sem operação. Installação completa electro-therapica. R. Assembléa, 104, sala 808. Tel. 42-5719.

Pelle e syphilis

DR. JOAQUIM MOTTA Da Ac. Med. Pelle e Syphilis. Physiotherapia. Raios X. Rod. Silva, 34-A. 22-7155.

DR. A. E. DE AREA LEÃO Chefe de Lab. do Inst. Oswaldo Cruz. R. Mexico, 164, 1º. T. 42-7110.

Olhos, garganta, nariz e ouvidos

Dr. RAUL DAVID DE SANSON S. José, 43, das 3 ás 6. — Tel. 42-0703.

Dr. Joaquim de Azevedo Barros Assembléa, 70, 3º. T. 26-0503; 3 ás 7 hs.

Dr. Aristides Guaraná F°. Olhos, Ouvidos, Nariz e Garganta. — Trav. Ouvidor, 5. — 23-3332; 3 ás 6.

Garganta, nariz e ouvidos

DR. MILTON DE CARVALHO Medico-adjunto do Serv. DR. PAULO BRANDÃO, no Hosp. S. Frc. de Assis. — L. Carioca, 5 - 6º. — Tel.: 22-0209.

DR. ANTONIO LEÃO VELLOSO Livre docente da Universidade. Chefe da Clinica da Policlinica de Botafogo — R. Uruguayana, 85/87. — Salas 42/43. — Das 14 ás 16 horas. — Tel.: 23-2279.

DRA. LILY LAGES Docente-Livre — Av. R. Branco, 135-A: 2º. S/206/7. Das 15 ás 18.

DR. EDGAR LAMARÃO Dipl. Suissa, Prat. Paris, Bordeaux. Olhos, ouvidos, nariz e garganta. Purgação de ouvidos, cura garantida, processo proprio. Assembléa, 98, s. 29; 3 ás 5.

Cirurgia esthetica

DR. PIRES - Pelle e cabellos R. Floriano, 55-6º.

Dentistas

DR. PLINIO SENNA Exames clinicos e aos Raios X dos fócos dentarios; tratamento com a conservação dos dentes, resultado garantido. Assistencias regionaes e geraes para os casos indicados com assist. medica. Instituto de Estomatologia completo. Edificio Porto Alegre. R. Araujo Porto Alegre, 70. 7º andar. Atrás da Escola de Bellas Artes. Phone: 22-1039. Radiographias a 10$000.

Octavio Euricio Alvaro DENTISTA — Technica propria para clientes nervosos. Especialista em trabalhos de porcelana e pontes moveis; cirurgia buccal e fócos de infecção controlados pelos Raios X Av. Rio Branco, 137 8º andar. S. 812 — Tel. 23-3513. Ed. Guinle.

RAIOS X A DOMICILIO Raios X dos dentes. Diagnostico immediato. NORX. Tel.: 23-0258.

DR. OCTAVIO C. GONÇALVES PYORRHEA — R. 7 Setembro, 148. — Cirurgia dos maxillares.

Dr. C. Netto Gotuzzo Cir. dentista pela Univ. Pennsylvania. Trat. moderno e efficaz da pyorrhéa e demais molestias da bocca. Pontes e dentaduras. Assembléa, 104, s. 607. 22-4022.

DIRECTOR
M. PAULO FILHO
Red. e Off. — Av. Gomes Freire, 81/83
REDACTOR-CHEFE
COSTA REGO

Correio da Manhã

DIRECTOR-GERENTE
JOSÉ P. LISBOA
Administração — Av. Gomes Freire, 81/83
N. 13.616
Anno XXXVIII

RIO DE JANEIRO, QUINTA-FEIRA, 4 DE MAIO DE 1939

PRESIDIDO PELO MINISTRO INTERINO DA VIAÇÃO, INAUGUROU-SE, HONTEM, Á NOITE, NO AUTOMOVEL CLUB DO BRASIL, O VII CONGRESSO NACIONAL DE ESTRADAS DE RODAGEM

— A mesa do Congresso e uma parte da assistencia —

Effectuou-se hontem, nos salões do Automovel Club do Brasil, a solennidade da installação do VII Congresso Nacional de Estradas de Rodagem. A' cerimonia, que foi bastante concorrida, compareceram o ministro interino da Viação, representantes das autoridades, engenheiros e a totalidade dos participantes do certamen.

Declarando inaugurado o Congresso, falou em primeiro logar o capitão Napoleão Alencastro Guimarães, que manifestou em curta oração os propositos que animaram as autoridades de acompanhar com vivo interesse os trabalhos que no certamen seriam desenvolvidos, objectivando a resolução de um dos nossos problemas mais serios.

Foi concedida em seguida a palavra ao professor Candido Mendes de Almeida, que pela setima vez falava como presidente da commissão executiva de mais um importante congresso nacional de estradas de rodagem.

Recordou de inicio o orador a figura do professor Fernando Mendes de Almeida, que em 1916, então na presidencia do Automovel Club, iniciava a série dessas assembléas, presidida a primeira pelo sr. Tavares de Lyra, actual presidente do Tribunal de Contas. Ennumerou os resultados obtidos pela realização de cada um desses congressos. Assignalou os trabalhos de Pavuna e Santa Cruz executados durante a reunião do primeiro certamen: o inicio das obras da Baixada Fluminense durante o segundo congresso; a inauguração, por occasião do terceiro congresso da parte da Pavuna á Raiz da Serra da Estrella, vencendo-se os lodaçaes dos rios Iguassú, Sarapuhy e Saracuruna. Recordou a inauguração da estrada Rio-Petropolis, a 13 de maio de 1925, data considerada desde então como dia commemorativo da estrada de rodagem, o dia do automovel.

Fazendo um estudo da evolução rodoviaria, no Brasil, o professor Candido Mendes de Almeida, poz em breve historico os trabalhos coordenados nos congressos subsequentes, cujos annaes — frizou — cuidadosamente impressos em grossos volumes, constituem, além de brilhante collectanea demonstrativa do talento e da capacidade technica de brasileiros em tão importante assumpto, a melhor comprovação do esforço tenaz e perseverante e do muito que tem custado a evolução rodoviaria no Brasil.

Accentuou ser precioso e benemerito o concurso da engenharia militar para o progresso economico das regiões que desbravam, sem descuidar-se do interesse estrategico dos caminhos. Proseguindo, o orador disse que a evolução, cada dia mais intensa do problema das communicações e dos transportes, acabou com a apaixonada luta do trilho contra o pneumatico, e já ninguem discute a superioridade da estrada de ferro sobre as estradas de rodagem e vice-versa. Não ha, continuou, competição entre umas e outras; só é preciso cuidar da harmonia e da cooperação entre ellas. Depois de comprovar essas palavras, o orador salientou o que se tem feito nesse terreno sob a nova orientação politica desde outubro de 1930, destacando por ultimo as realizações que assignalam o desenvolvimento rodoviario em todo o Brasil.

Falou após o professor Candido Mendes o representante do Automovel Club de Minas, senhor Daniel de Carvalho, seguindo-se-lhe com a palavra o congressista Alvaro de Almeida, engenheiro civil.

Encerrada a sessão, os presentes fizeram uma visita aos *stands* que figurarão na Exposição Nacional de Estradas de Rodagem, a effectuar-se na séde do A. C. B.

A PRODUCÇÃO DE GENEROS ALIMENTICIOS NA INGLATERRA EM CASO DE GUERRA

O ministro da Agricultura fez uma exposição dos planos elaborados pelo governo

Londres, 3 (Havas) — Interpellado pelo representante trabalhista Tom William, para que informasse os agricultores sobre os projectos do governo para a expansão da producção de generos alimenticios em tempo de guerra, sir Reginald Dorman Smith, ministro da Agricultura, lembrou que a politica geral do governo consiste em tomar todas as disposições necessarias em tempo de guerra para o augmento da producção de generos alimenticios e accrescentou que varios planos foram elaborados para a creação de organizações centraes e installações diversas para esse fim sob a direcção do Departamento de Agricultura. Varios comités serão installados nos differentes condados. O ministro disse: "A expansão da producção domestica de generos alimenticos e forragens demandam naturalmente um augmento de superficie aproveitavel e trabalhada. Quanto á natureza da cultura que deverá ser de preferencia desenvolvida, dependerá da estação em que a guerra se iniciar, da situação das reservas alimenticias do paiz, das possibilidades de importação e da qualidade das terras trabalhadas, que deverão ser favoraveis a essa ou aquella cultura. O Ministerio da Agricultura reuniu abundantes informações sobre a maneira de agir dos comités executivos a serem creados. Uma grande reserva de adubos de forragens, de tractores e de sementes foi constituida para distribuição em caso de guerra. O problema da mão de obra foi tambem previsto pelo alistamento de pessoas que desejam trabalhar na Agricultura em caso de conflicto. A questão da mão de obra constitue objecto de novo exame em consequencia das ultimas resoluções referentes ao serviço militar obrigatorio. O governo não considera necessario nem aconselhavel iniciar a execução dos planos antes de uma guerra. Acredita que a melhor maneira de nos prepararmos é collocar as terras em condições da maior fertilidade possivel para que possam fornecer uma producção correspondente aos nossos esforços no momento opportuno. Desejamos pois que os agricultores façam todos os esforços para a melhoria de seus campos, de suas pastagens menos productivas, cujas superficies devidamente tratadas poderão facultar colheitas satisfatorias. Para auxiliar os agricultores a augmentar o potencial productivo das terras o governo pretende pedir ao parlamento o pagamento de duas libras por acre de pastagem trabalhada a partir de agora até 30 de setembro de 1939, desde que seja posta em condições de productividade e devidamente fertilizada de modo a poder ser semeada. A finalidade do governo é a de encorajar os camponezes a executar os trabalhos necessarios á transformação das pastagens pobres em terras ferteis de maneira a que no outomno ou na primavera essas superficies possam ser utilizadas para a cultura de generos eventualmente necessarios".

Proseguindo, o sr. Dorman Smith accrescentou que a cooperação dos agricultores e proprietarios será solicitada para o desenvolvimento da producção agraria. As terras que forem destinadas á cultura deverão ser examinadas e antes de receberem a subvenção os camponezes terão de provar que seus campos foram effectivamente trabalhados. Não será dada subvenção ás superficies menores de dois acres. Calcula-se que serão aradas e preparadas cerca de 250.000 acres. A lei autorizando a despesa de 500.000 esterlinos para essas subvenções será apresentada dentro em breve ao parlamento.

AVISO

Prevenimos aos nossos leitores do interior que o "Correio da Manhã" não deve ser adquirido por preço superior a $400 réis, nos dias de semana, e $500 réis aos domingos.

Qualquer reclamação neste sentido é favor dirigir á Administração deste jornal, á Avenida Gomes Freire, 81/83.

MAIS DE MIL CIVIS MORRERAM OU FICARAM FERIDOS EM FUTCHEU

O MAIS TERRIVEL BOMBARDEIO AEREO LEVADO A EFFEITO PELOS JAPONEZES

Tchungking, 3 (Havas) — A Central News communica: "Mais de mil civis morreram ou ficaram feridos hontem em Futcheu, capital da provincia de Fukien, durante o mais terrivel bombardeio aereo até hoje levado a effeito pelos japonezes. E' a terceira vez que os aviões japonezes bombardeiam a cidade, do dia 21 de março a esta parte. O ultimo "raid" effectuado segunda-feira passada fez mais de cem victimas. Os apparelhos nipponicos causaram egualmente cerca de cem mortes em Ningpao, porto situado a 200 kilometros a sudoéste de Shanghai. A cidade de Tchingshaua, centro de producção de presunto, e a de Toungsiang, ambas na provincia de Tchekiang, servidas pela estrada de ferro Hangtcheu-Nantchang, soffreram muito com os bombardeios."

TAMBEM A CIDADE DE TCHUNGKING FOI VIOLENTAMENTE BOMBARDEADA

Londres, 3 (Havas) — Telegramma de Tchungking para a Agencia Reuter informa:

"Aviões japonezes bombardearam, hoje, á tarde, varios quarteirões da cidade. E' grande o numero de victimas. Em varios locaes irromperam violentos incendios, em consequencia das explosões das bombas."

Tchungking, 3 (Havas) — Segundo as ultimas informações, os aviões japonezes que bombardearam hoje a cidade, causaram mais de mil victimas entre a população civil.

Os parlamentares polonezes convocados para uma reunião — amanhã —

Varsovia, 3 (Havas) — O "marechal da Dieta Politica" convocou os Parlamentares para uma reunião sexta-feira proxima, ás 11 horas.

Embora a ordem do dia da sessão não mencione nenhum discurso do ministro dos Negocios Estrangeiros, sr. Beck, admitte-se geralmente, nos circulos parlamentares, que o mesmo fará uma declaração nesse dia.

Foram tomadas todas as disposições para a irradiação do discurso do sr. Beck e sua retransmissão para a America do Norte e do Sul.

As rodas politicas de Varsovia estão por emquanto reduzidas a conjecturas quanto ao teor desse discurso. Segundo a opinião que prevalece, o ministro fará propostas mais ou menos concretas sobre o novo regulamento do estatuto juridico de Dantzig, destinado a substituir o alto commissariado da Sociedade das Nações, cujo afastamento será provavelmente decidido pela "Commissão dos Tres" por occasião da proxima sessão da Sociedade das Nações, a 15 do corrente.

Uma suggestão que merece bastante credito nos meios politicos de Varsovia consistiria em transferir ao commissario geral polonez em Dantzig certas attribuições do alto commissario da Sociedade das Nações, excepto a de arbitrar questões entre a Polonia e Dantzig. Entre essas attribuições estaria o direito de veto ás decisões do Senado e o direito de appellar para a policia poloneza em caso de perturbações da ordem.

Segundo outro boato o sr. Beck se contentaria com responder aos argumentos do sr. Hitler, rejeitando em bloco as reivindicações germanicas a respeito de Dantzig e da estrada para automoveis. Faria, então, propostas concebidas em termos geraes para servir de base a novas negociações.

O primeiro ponto da ordem do dia dessa sessão será a ratificação do projecto de lei conferindo plenos poderes ao presidente da Republica no que diz respeito á defesa nacional, economia e finanças.

No decorrer da mesma sessão será abordada a questão territorial entre a Polonia e a Allemanha a proposito da ratificação do accordo de 24 de janeiro do corrente anno, concernente á troca de territorios entre os dois paizes. Essa troca é consequencia da regularisação do rio que constitue fronteira entre a Polonia e a Prussia Oriental.

O regresso dos embaixadores allemães em Paris e Londres

Berlim, 3 (Havas) — O conde von Welczke, embaixador da Allemanha em Paris deverá regressar a seu posto amanhã ou depois de amanhã, informam os circulos competentes que precisam de outro lado que o sr. von Dirksen, embaixador em Londres seguirá para a capital ingleza talvez ainda esta semana.

Arthur de Vasconcellos

A familia do DR. ARTHUR DE VASCONCELLOS communica o seu fallecimento. O enterro sahirá hoje, da rua Real Grandeza n.º 281.

(21567)

O objectivo americano é a independencia e não a expansão territorial

Um discurso do sr. Adolf Berle na Academia de Sciencias Politicas de Nova York

Nova York, 3 (Havas) — A politica dos Estados Unidos na America Latina é diametralmente opposta ao velho conceito historico da "pax romana" — declarou o sr. Adolf Berle, secretario de Estado adjunto, no correr de um "meeting" na Academia de Sciencias Politicas.

O sr. Berle fez o historico completo das relações entre a Europa e o continente americano desde os primeiros dias da colonização deste ultimo até os nossos dias e dos esforços cada vez mais vigorosos no sentido de instituir uma politica de cooperação entre todos os paizes americanos.

"O conceito da paz e de cooperação accentuou o sr. Berle, é mais importante do que uma simples politica dos Estados Unidos para com a America Latina. E', na realidade, uma politica do Novo Mundo, que permitte esperar que uma civilização não baseada sobre o poder do dinheiro é ainda possivel."

O sr. Berle accentuou particularmente que o principio fundamental observado pelos Estados Unidos em materia de politica exterior é "a independencia do Novo Mundo em face do antigo". Outros interesses nacionaes, accrescentou, pódem mudar mas a nossa politica para com a America Latina permanece constante desde a quéda do imperio hespanhol. Desde os primeiros dias de sua instituição essa politica tomou fórma sob o titulo de Doutrina de Monroe e na sua mais recente fórma apparece na declaração de Lima prevendo em substancia uma acção coordenada para defesa da integridade de todas as nações da America.

Nos ultimos dias o presidente Roosevelt reiterou essa politica durante as celebrações do Dia Pan-Americano sublinhando que, se algum dia a independencia de qualquer parte das Americas fosse ameaçada por medidas de força, os Estados Unidos replicariam a tal pressão com as medidas de força adequadas. Se essas ameaças se apresentassem sob a fórma economica, poriamos á disposição dos paizes latino-americanos os recursos necessarios de modo que estes não tivessem de sacrificar nenhuma parte de sua independencia para poder manter a sua vida economica intacta.

O sr. Berle proseguiu affirmando que o objectivo americano era a independencia e não a expansão territorial. Accentuou que as propostas tantas vezes feitas para acquisição pelos Estados Unidos de certas possessões européas taes como as Antilhas Hollandezas não encontravam por assim dizer nenhum apoio norte-americano. O governo dos Estados Unidos não tem nenhum desejo de procurar adquiril-as. O methodo para a manutenção de uma grande superficie em estado de independencia e paz adoptado pelas potencias estrangeiras era a conquista, uma idéa procedente de Roma, que não podia conceber a paz senão pela conquista do mundo e a imposição da "pax romana". No seu logar, foi collocada uma outra idéa cujo credito póde ser attribuido ao libertador Simon Bolivar. Era a idéa da "communidade das nações", um grupo de paizes independentes unidos numa só politica exterior em face do resto do mundo.

"Essa politica de paz, accrescentou o sr. Berle, "que substituiu a paz hispanica á paz romana teve a melhor acolhida de parte dos estadistas americanos, de Monroe até Roosevelt e Hull".

O sr. Berle atacou em seguida a propaganda politica e economica de certos paizes sobre o continente americano:

"Certos jornaes allemães controlados pelo Estado assim como os commentadores affirmaram que as grandes raças brancas devem estudar a disposição dos recursos economicos do mundo e que a sua herança está ameaçada porque os paizes da America Latina não desenvolvem sufficientemente os seus recursos. Parte dessa propaganda consigna particularmente a necessidade de controlar os recursos do importante região sul-americana. Essa é a theoria do "espaço vital" reforçada pela vingança. Outros declararam que as regiões hispano-americanas da America do Sul deveriam ser agrupadas com as forças culturaes hespanholas. Existem egualmente tentativas de mobilizar grande numero de nacionaes europeus que tiveram grande parte no desenvolvimento da America Latina com objectivos de obter vantagens permanentes nos dominios politicos e economicos."

O sr. Berle consignou egualmente os esforços particulares para desenvolver em todo o continente americano doutrinas taes como o nazismo e o communismo mas, accrescentou, "não temos necessidade de levar esses ataques de propaganda demasiado ao sério; não tiveram muito successo e não existe nenhuma razão particular para que o tenham".

Em seguida o sr. Berle declarou:

"E' necessario todavia comprehender que esses movimentos representam uma tentativa muito real: 1º) para quebrar a unidade das Americas; 2º) para permittir a reabertura neste hemispherio de uma nova fórma de imperialismo. Por outro lado, na qualidade de governantes, devemos reconhecer que todos esses movimentos, quer sejam de fonte communista quer das potencias do eixo, têm um elemento commum: são todos dirigidos contra os Estados Unidos, que são justamente considerados como um dos sustentaculos da solidariedade das Americas."

A modificação da convenção sobre as ilhas Aaland

Berlim, 3 (Havas) — O governador concordou com as propostas feitas pela Finlandia e pela Suecia quanto á modificação da convenção sobre as ilhas Aaland e ao direito de tomar certas medidas militares das mesmas ilhas.

Um communicado official publicado sobre o assumpto diz que a Suecia e a Finlandia permanecerão neutras na eventualidade de uma guerra que se estenda ao mar Baltico e que a Allemanha não modificará a sua attitude para com a Sociedade das Nações que tinha certas tarefas a executar em virtude da convenção sobre as ilhas.

PRD-2
RADIO CRUZEIRO DO SUL DO RIO DE JANEIRO
Programma para hoje

Diario do Ar — Das 9 ás 10 horas da manhã — Primeiras noticias do dia das agencias telegraphicas sobre a situação nacional e internacional, em combinação com o "Correio da Manhã" — Oswaldo Elias. **Rio em Revista** — Das 10 ás 11 horas da manhã — Speaker Oswaldo Elias. **Volta ao Mundo** — Das 11 ás 11,30 horas da manhã — Viagem musical á Portugal e Brasil. **Programma Carioca** — Das 11,30 ao meio-dia — Speaker Oswaldo Elias. **Napoleão Tavares, o creador de estrellas** — De meio-dia á 1,30 horas da tarde. Programma de studio — Speaker Ribeiro Martins. **Programma Feminino** — De 1,30 ás 2 horas da tarde. **Salada Mixta** — Das 2 ás 3 horas da tarde — Speaker, Ribeiro Martins. **Hora da Broadway** — Das 5 ás 6 horas da tarde — Speaker Ivo Peçanha. **Vitrine Musical** — Das 6 ás 7 horas da noite — Speaker Ivo Peçanha. **Lendas do Mundo** — As 7 horas da noite — Pedro Anisio com as grandes lendas de todos os povos. **Sports** — As 7,30 horas da noite — Aylton Flores em reportagens sportivas. **Programma de Studio** — As 9 horas da noite, com Heber de Boscoli e o seguinte "cast": **Neyde Martins — Jack Fay — Henrique Beltrão e Gilberto Alves** e a Companhia de Comedias Tra-lá-lá, com Edmundo Maia, Nair Alves e Milton Amaral apresentando um sketch de Berliert Junior. Paulo Roberto, com as "Coisinhas que incommodam".

Conserve seu radio ligado para 1000 kilocycles afim de estar ao par do que occorre pelo mundo.

A CREAÇÃO DA ZONA MILITAR NO MAR DOS CARAIBAS

Interpretada como cumprimento das promessas de Roosevelt para promover a protecção das Americas

Washington, 3 (Havas) — A creação duma zona militar no mar dos Caraibas como primeira linha de defesa do canal de Panamá é vista nas espheras autorizadas como uma das mais significativas phases do plano de defesa americana.

A creação da zona e a nomeação do general Edmundo Daly para commandante, unico põem novamente em relevo a importancia que os Estados Unidos dão ás Antilhas como ponto estrategico, para protecção não só do canal como tambem das costas continentaes.

Segundo opinião dos peritos militares os Estados Unidos augmentarão os effectivos das tropas no canal e em suas possessões insulares, localizando tambem nesses pontos maior numero de baterias antiaereas e outros meios de defesa modernos.

Logicamente se suppõe que a creação da zona militar do mar dos Caraibas servirá de complemento ás bases navaes projectadas em Porto Rico e nas ilhas Virgens, S. Thomaz, da Cruz e os respectivos estreitos. Constituirá não só a defesa do canal como tambem de toda a região do golfo do Mexico e terá a missão de impedir que uma potencia hostil estabeleça bases de operações nas proximidades do continente americano.

O mesmo facto da creação da zona militar é interpretado nas rodas politicas como cumprimento das promessas de Roosevelt de promover uma protecção adequada ás Americas.

Até o presente as unicas bases americanas proximas do mar dos Caraibas eram Guantanamo e Cayohuero.

Embora os novos planos americanos de defesa tenham o aeroplano como principal arma defensiva, o facto de que não se esqueceu o valor dos submarinos e outras unidades navaes nos estreitos e archipelagos antilhanos fica comprovado pelo estabelecimento da nova zona que terá como ponto principal a bahia de São João de Porto Rico.

O general Daly partirá para São João em principios de junho.

Uma suggestão do trabalhista Henderson em favor da approximação anglo-germanica

Londres, 3 (Havas) — Durante os debates hoje travados na Camara dos Communs um dos primeiros oradores foi o representante trabalhista Arthur Henderson o qual formulou a seguinte pergunta: "Visto que o sr. Adolf Hitler accusou recentemente o governo britannico de adoptar uma politica de cerco da Allemanha, e considerando que no seu ultimo appello em favor da paz o presidente Roosevelt propoz a concessão de garantias na base de reciprocidade, o governo britannico deveria declarar se está prompto a dar á Allemanha garantia identica á que deu á Polonia".

O primeiro ministro respondeu: "Na minha ultima declaração precisei que é falsa toda suggestão de que a Grã-Bretanha abrigue o pensamento de cercar a Allemanha. O que o presidente Roosevelt propoz, e segundo creio, o que o chanceller Hitler offerece é antes uma troca de seguranças de não aggressão do que uma garantia na base de reciprocidade nas condições em que tal garantia foi dada á Polonia".

O trabalhista Adamson pergunta, em seguida, se em vista da importancia da declaração feita o governo dará os passos necessarios para que o historico dessa declaração seja levado ao conhecimento do governo do Reich. O primeiro ministro limitou-se a sorrir e deu resposta que não logrou ser ouvida pela casa.

O sr. Lipson, independente, pergunta se a resposta do sr. Neville Chamberlain será incluida na irradiação da "British Broadcasting Corporation" destinada á Allemanha.

O trabalhista Noel Baker pergunta, a seu turno, se o governo britannico estava disposto a dar garantias a todos os paizes promptos a renunciar de bôa fé a qualquer acto de aggressão. O primeiro ministro precisou que as garantias dadas pelo governo britannico se referem a aggressão e sómente contra aggressão.

Em resposta a perguntas de representantes conservadores o sr. Chamberlain pediu que se referissem as declarações anteriores do gabinete a respeito da marcha das negociações entaboladas com os governos de Ankara e Moscou. O "Premier" recusou-se, entretanto, a entrar em pormenores a respeito do estado actual das negociações sovietico-britannicas.

Interpellado a proposito da denuncia annunciada pelo sr. Hitler dos accordos navaes anglo-germanicos o primeiro ministro limitou-se a affirmar que o governo examinava a recente declaração do Reich a tal respeito. O sr. Chamberlain accentuou que as garantias dadas pelo gabinete á Polonia não são de modo nenhum incompativeis com as clausulas do entendimento naval anglo-germanico, mormente visto que nenhuma disposição do referido accordo autoriza a denuncia unilateral do accordo.

Depois de nova intervenção do trabalhista Noel Baker a respeito da possivel chamada a Londres do embaixador em Berlim para fornecer informações sobre a denuncia do accordo naval, varios deputados perguntaram ao primeiro lord do almirantado qual a decisão definitiva a respeito da retirada de serviço de dois encouraçados da classe do "Royal Sovereign". Em nome do governo o coronel Llewellin respondeu que nenhuma decisão definitiva fôra tomada a tal respeito, e recusou-se a precisar se a denuncia do Reich deixava o almirantado com as mãos livres nessa materia, segundo a opinião do representante liberal sir Percy Harris.

Em resposta ao tenente-coronel Flechter, trabalhista, que interpellou o gabinete a respeito dos resultados das conversações anglo-rumenas durante a visita do ministro Gafencu, o primeiro ministro disse que nada podia accrescentar aos termos do communicado official sobre a visita do titular dos negocios estrangeiros do governo de Bucarest.

O trabalhista Riley interroga o governo a proposito das annunciadas negociações bulgaro-rumenas relativas á minoria bulgara de Dobrudja, e da possivel solução pacifica dessa controversia entre os dois paizes.

O sr. Chamberlain responde negativamente ás duas questões e accrescentou que, a respeito do offerecimento dos bons officios da Grã-Bretanha, o problema merecia exame mais attento.

Em resposta a uma allegação do trabalhista coronel Wedgwood, o coronel Llewellin, em nome do primeiro lord do almirantado declarou que não tinha nenhum fundamento a noticia de que o vapor grego "Aghios Nicoloros" que transportava refugiados para a Palestina houvesse sido alvejado por um vaso de guerra britannico.

Ainda no proseguimento dos trabalhos da Camara o sr. Butler declarou em resposta escripta a respeito da conservação dos edificios historicos que o problema estava sendo estudado de accordo com a proposta apresentada a esse respeito pelo governo da Hollanda.

O grupo trabalhista apresentou em seguida uma emenda ao projecto de lei sobre a instrucção militar. A proposta é assignada pelos trabalhista Attlee, Greenwood, Lee-Smith, Grenfell e Wedgwood Benn.

A Camara dos Communs adoptou por fim, em primeira leitura, a lei de finanças.

O Parlamento francez iniciará os trabalhos a 11

Paris, 3 (Havas) — Os trabalhos parlamentares terão novamente inicio no dia 11 do corrente, isto é no dia seguinte á expiração do actual mandato do presidente da Republica.

Devido á reeleição do sr. Albert Lebrun para a magistratura suprema do paiz, não se realizarão as cerimonias habituaes da transmissão dos poderes e o gabinete não terá que apresentar a sua renuncia como é de praxe. Nesse dia o presidente Lebrun dirigirá ao Parlamento uma mensagem que marcará o inicio do segundo periodo, de sete annos e depois da leitura da mensagem presidencial a Camara poderá proseguir na discussão da ordem do dia, a qual comporta em primeiro logar a continuação do debate sobre a reforma eleitoral. O principio da representação proporcional já foi adoptado, mas ainda ficam para discutir algumas modalidades para as quaes se tornarão necessarias numerosas sessões.

Alguns deputados julgam que o governo poderá ser induzido a tomar mediante decretos as disposições necessarias para fixar as modalidades de escrutinio de accordo com as directrizes da commissão de suffragio universal. Seria possivel neste caso prolongar até 1942 o mandato da Camara, afim de se evitarem assim quaesquer agitações no correr do anno de 1940.

Não resta duvida que a Camara dedicará outrosim varias sessões á discussão das interpellações sobre a politica agraria do paiz, interpellações cuja lista ainda não foi esgotada. Tampouco cabe a menor duvida de que a opposição procurará travar debates sobre os recentes decretos-leis, mas é provavel que a tal se recuse o presidente do Conselho. Não é possivel prever-se se as interpellações sobre politica exterior serão feitas na Camara antes do fim da actual sessão parlamentar que poderá ser encerrada em qualquer momento a partir de 10 de junho.

Visto como o labor legislativo do Parlamento será limitado pelo facto do gabinete estar autorizado até 30 de novembro a tomar as medidas que julgar necessarias mediante decretos-leis, as questões acima mencionadas serão em maxima parte preparadas pelas varias commissões parlamentares, cuja importancia ficará por isso mesmo consideravelmente augmentada.

NUMEROSAS PROMOÇÕES NO EXERCITO

OS DECRETOS ASSIGNADOS, HONTEM, PELO PRESIDENTE DA REPUBLICA

De accordo com a lei que estabelece as épocas, em que devem ser feitas promoções, no Exercito, o presidente da Republica assignou, hontem, os seguintes decretos de promoção:

Por merecimento — na infanteria — coronel, tenentes coroneis Tito Marques Fernandes, Mario Pinto da Silva Valle, Alexandre de Assumpção e Carlos de Souza Reis; a tenente coronel, os majores Benedicto Augusto da Silva, Creso de Barros Jorge Monteiro, Djalma Poli Coelho, Octavio da Silva Paranhos e Orlando de Verney Campello; a major, os capitães Walter de Oliveira Ferreira, Renato Rodrigues Ribas, Pedro Eugenio Pires e Augusto da Cunha Maggessi Pereira; na cavallaria, a coronel, os tenentes coroneis Alberto Prado de Oliveira, Estevam de Souza Lima, Pedro Augusto de Barros Bitencourt, a tenente-coronel, os majores Clodoaldo Barros da Fonseca, Alexandro Magno de Moraes e Manoel de Azambuja Brilhante; a major, os capitães Sebastião Dalisio Menna Barreto, Descartes Cunha e Carlos Flores de Paula Chaves;

Na artilheria — a coronel, os tenentes-coroneis Carlos Germack Possollo e Arnaldo Ferreira Soares; a tenente-coronel, o major Waldemar Brito de Aquino; a major, os capitães Olindo Denys e Nelson Gonçalves Etchegoyen;

Na engenharia — a coronel, os tenentes-coroneis José Bentes Monteiro e Renato Baptista Nunes; a tenente-coronel, os majores João Luiz Monteiro de Barros e Firmino Fernando de Moraes Ancora; e a major, o capitão Manoel Bernardino Vieira Cavalcanti Netto; e no corpo de saude — a major medico, o capitão dr. Virgilio Tourinho Bittencourt Filho.

Por antiguidade — na infanteria — a coronel, os tenentes-coroneis Vicente de Paula Teixeira da Fonseca Vasconcellos e Pedro Cordolino Ferreira de Azevedo; quadro G: a tenente-coronel, os majores Arlindo Maurity da Cunha Menezes e Tancredo Faustino Silva; a major, os capitães Jacintho Dulcardo Moreira Lobato, José de Oliveira Leite, Napoleão de Alencastro Guimarães, aggregado e Asdrubal Gwyer de Azevedo; a capitão, os primeiros tenentes Adalberto Guimarães e Mario Americo de Moura; e a 2º tenente, os aspirantes Ether Newton, Alfredo Duarte Carneiro da Cunha, José de Sá Serrão e Celso Arantes Dias da Silva;

Na cavallaria — a coronel, os tenentes coroneis Dilermando Candido de Assis; a tenente coronel, os majores Benjamin Constant Moutinho da Costa, João Bonifacio da Silva Tavares e Sergio Correia da Costa Villela; a major, os capitães Renato Bittencourt Brigido, Oswaldo Antonio Borba, Dagoberto Gonçalves, Francisco de Paula Edge de Mendonia, Thales Moutinho da Costa e Mario Neves Galvão; a capitão, os 1ºs tenentes Ilo Chaves da Fontoura, Sergio Cramer Ribeiro, Orlandino de Mattos, José Codeceira Lopes Q. A., Antonio Junqueira Pereira, Nelson de Oliveira Rocha Q. A., Roberto Gonçalves, Luiz Carlos de Medeiros Pontes Q. A., Amadeu Anastacio, Solon Estillac Leal, Claudino Nunes Pereira Filho, Manoel Luiz Palmeiro; a 2º tenente, os aspirantes Lauro Bezerril Fontenelle, Astolpho Barros Motta e Olavo Mendes da Rocha;

Na artilheria — a major, os capitães Octavio Coelho da Silva e Djalma Ribeiro Cintra; a capitão, os primeiros tenentes Moacyr Tavares do Carmo, Waldyr da Cunha Barros e Azevedo, Carlos Pacheco de Avila Q. A., Heitor Duce Lyra, Q. A., Oswaldo de Mello Loureiro, Ilton da Fontoura e Flaminio Deodoro Nunes; a 1º tenente, os 2ºs Aloysio da Silva Moura e a 2º tenente, os aspirantes Edelmar Patury Monteiro, Carlos Fontes e Isacyr Telles Ribeiro;

Na engenharia — a coronel, o tenente coronel Raul Silveira de Mello; a tenente coronel, o major Alberto Masson Jacques; a major, os capitães Homero de Abreu e Alberto Amarante Peixoto de Azevedo Q. A.; a 1º tenente, os 2ºs Ary Martins, Joaquim José Bentes Rodrigues Collares e Alipio Aires de Carvalho;

Na aviação — a capitão, os 1ºs tenentes Cantidio Bentes Guimarães e José Costa; a 1º tenente, o 2º Hamlet Azambuja Estrella; e a 2º tenente, o aspirante Mario Calmon Eppinghaus;

No corpo de saude — a major medico, o capitão dr. Agnello Ubirajara da Rocha; a capitão, os 1ºs tenentes Luiz Carlos Berrini de Paula Jurandyr, Manfredini, Augusto Ferreira Paula, Waldemar Mattos Chrisostomo e Francisco de Aguiar Filho; e a 2º tenente veterinario, o aspirante Murillo da Silva Braga; no quadro de intendentes de guerra — a coronel, o tenente coronel Raul Vieira da Cunha e a tenente coronel, o major Benedicto José Ferreira;

Na quadro de administração — a capitão, os 1ºs tenentes Isaltino Nobre, Pedro Messias Cardoso, Ovidio Alves Beraldo e Avelino Camargo; a 1º tenente os 2ºs, João Ferriche, Antonio Ferreira de Souza, Cicero Marques e Lauro Freire de Farias.

Ainda na infanteria, por antiguidade, a capitão os 1ºs tenentes Luiz de Abreu Lins, José Tinoco da Silveira Machado, Germano Camara da Silva, Durval da Silva Costa, João Luiz Pereira Netto e Alzir de Mello; e no corpo de saude a 1º tenente, o 2º Everaldo da Costa Monteiro.

Por merecimento — no quadro de intendentes de guerra — a coronel, o tenente coronel Anapio Gomes e a tenente coronel, o major Raul Dias de Sant'Anna.

Assignou tambem o presidente da Republica um decreto transferindo para o quadro de intendentes de guerra e promovendo pelo principio de merecimento intellectual a major, o capitão de infanteria José Leal Ribeiro.

PARA ACELERAR A MARCHA DOS PAPEIS E PROCESSOS

A providencia tomada pelo ministro do Trabalho

O ministro do Trabalho tem tomado uma série de medidas e providencias, visando tornar o mais rapido possivel, nas diversas repartições subordinadas á sua pasta, o andamento de todo e qualquer processo ou papel, assignalando ao mesmo tempo a effectiva responsabilidade dos chefes de serviço e demais funccionarios. Neste sentido, o sr. Waldemar Falcão baixou hontem a seguinte portaria:

"O ministro de Estado, considerando que é proposito deste Ministerio accelerar o mais possivel, nos diversos orgãos que o compõem, a marcha dos papeis e processos pendentes de encaminhamento, estudo ou decisão, tem por muito recommendado que todos os directores de Departamentos e Serviços enviem semanalmente ao gabinete do ministro uma relação e mappa demonstrativo da marcha dos referidos papeis e processos, em cada secção, especificando os respectivos numeros de entrada, o assumpto e a data da distribuição de cada um, bem como a da sua restituição em condições de proseguir o curso ou receber despacho, e egualmente assignalando a retenção por mais de oito dias em mãos do funccionario responsavel."

Commissão d erevisão das leis do trabalho

O ministro do Trabalho baixou uma portaria designando o sr. Zey Bueno, chefe de Clinica de 4ª classe da Inspectoria do Departamento Nacional do Trabalho, para fazer parte, na qualidade de hygienista, da commissão especial incumbida de rever e consolidar as leis reguladoras da duração e da nacionalização do trabalho.

Trabalho das mulheres nas minas e subterraneos

O ministro do Trabalho, recebeu do Itamaraty a communicação de que a Hungria, por intermedio de seu governo, ratificou a convenção relativa ao emprego das mulheres nos trabalhos subterraneos e nas minas de qualquer categoria, adoptada pela Conferencia Internacional do Trabalho na sua 19ª sessão, reunida em Genebra de 4 a 25 de junho de 1935.

Cento e dez casas destruidas por incendio no Japão

Tokio, 3 (Havas) — No correr da noite violento incendio destruiu quasi completamente uma aldeia na Prefeitura de Aomori. Cerca de cento e dez casas foram destruidas pelo fogo que nas ultimas horas da tarde continuava fazendo estragos.

CARTAZ

FILMS PARA HOJE:

SÃO LUIZ — Theatro Fluctuante — Paramount — Dorothy Lamour — Tito Guizar.

METRO — Com os braços abertos — M. G. — Spencer Tracy — Mickey Rooney.

PALACIO — Romance do Sul — Fox — Loretta Young e Richard Green.

IMPERIO — Fra Diavolo — Stan Laurel e Oliver Hardy.

GLORIA — O marido mal assombrado, com Joan Benett.

PATHE' PALACIO — Pequena de outra noite — Art Film — Willy Fritish e Gusti Huber.

SÃO JOSE' — Suez — Annabella, Tyrone Power e Loretta Young.

OPERA — Reviravoltas da sorte — A pequena do Exercito — A Aranha Negra.

HADDOCK LOBO — A filha de Samurai — 7 Peccadores — A Aranha Negra.

MASCOTTE — Pequena do Exercito — Apenas um marido — A Arapha Negra.

PARIS — O Gladiador — 12 do Diabo — A Aranha Negra.

PRIMOR — Noites Andaluzas — Serviço de Luxo — A Aranha Negra.

VARIETE' — O Gladiador — Justiça implacavel — A Aranha Negra.

POPULAR — Seremos millionarios — Um milhão de testemunhas — Trovadores da Justiça.

ROXY — Suez, com Tyrone Power e Annabella.

PLAZA — O filho de Frankstein — Universal — Basil Rathbone, Boris Karloff e Bela Lugosi.

ODEON — Patrulha da Madrugada — Warner — Errol Flynn.

BROADWAY — Ruas da cidade — Columbia — Léo Carrillo e Edith Fellows.

CINEAC TRIANON — Actualidades — Desenhos — Variedades Cinematographicas.

REX — Gunga-Din — R. K. O. — Cary Grant — Victor McLaglen — Douglas Fairbanks Jr.

IPANEMA — Rosa do deserto, com Jane Withers.

PIRAJA' — O duque de West Point, com Louis Howard.

RITZ — Flores da Primavera — Codigo Secreto (L. B.-17).

NACIONAL — Madame Walewska — Greta Garbo e Charles Boyer.

PARISIENSE — Pequena sapeca — A Grande Barreira — A Aranha Negra.

THEATROS

RIVAL — Jayme Costa — Os Amigos do Barata.

ALHAMBRA — Senhorita minha mãe — Dulcina-Odilon.

MODERNO — Petroleo do Lobato — Jararaca — Durvalina Duarte.